Series II. — « ANALECTA OSBM » — Sectio III.
Серія II. — « ЗАПИСКИ ЧСВВ » — Секція III.

LITTERAE

S. C. DE PROPAGANDA FIDE

ECCLESIAM CATHOLICAM UCRAINAE ET BIELARUSJAE SPECTANTES

VOL. VII.

1790 - 1862

COLLEGIT ET ADNOTATIONIBUS ILLUSTRAVIT

P. ATHANASIUS G. WELYKYJ OSBM

ROMAE 1957

PP. BASILIANI - PIAZZA MADONNA DEI MONTI 3

IN HONOREM EM.MI EUGENII CARDINALIS TISSERANT
ANNO QUINQUAGESIMO A SUSCEPTO PRESBYTERATU

ANALECTA ORDINIS S. BASILII MAGNI

Sectio III

Sectio III:

DOCUMENTA ROMANA ECCLESIAE CATHOLICAE IN TERRIS UCRAINAE ET BIELARUSJAE

CURA PP. BASILIANORUM COLLECTA ET EDITA

ACTA LITTERAE ET DECRETA SACRARUM CONGREGATIONUM

LITTERAE S. CONGREGATIONIS DE PROPAGANDA FIDE

Vol. VII: 1790-1862

IN HONOREM EM.MI EUGENII CARDINALIS TISSERANT
DECANI S. COLLEGII - SECRETARII S. CONGR. PRO ECCLESIA ORIENTALI
ANNO QUINQUAGESIMO A SUSCEPTO PRESBYTERATU

ROMAE

Series II. — « ANALECTA OSBM » — Sectio III.
Серія II. — « ЗАПИСКИ ЧСВВ » — Секція III.

LITTERAE

S. C. DE PROPAGANDA FIDE

ECCLESIAM CATHOLICAM UCRAINAE ET BIELARUSJAE SPECTANTES

VOL. VII.

1790 - 1862

COLLEGIT ET ADNOTATIONIBUS ILLUSTRAVIT

P. ATHANASIUS G. WELYKYJ OSBM

ROMAE 1957
PP. BASILIANI - PIAZZA MADONNA DEI MONTI 3

IN HONOREM EM.MI EUGENII CARDINALIS TISSERANT
ANNO QUINQUAGESIMO A SUSCEPTO PRESBYTERATU

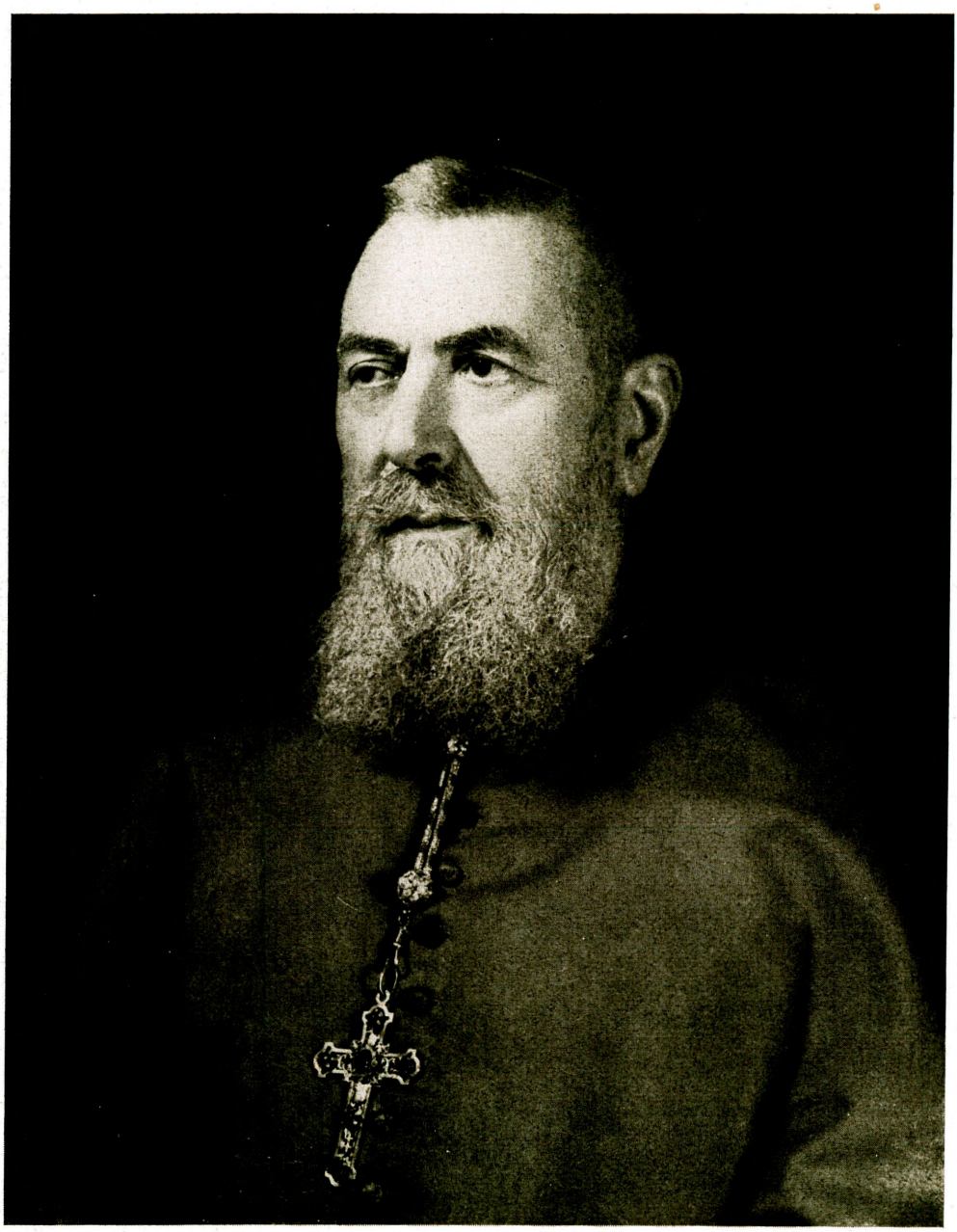

EUGENIUS CARDINALIS TISSERANT

EMINENTISSIMO . PATRI . DOMINO

EUGENIO . SRE . CARDINALI . TISSERANT

EPISCOPO . OSTIENSI . PORTUENSI . SANCTAEQUE . RUFINAE

SACRI . COLLEGII . DECANO

SACRAE . CONGREG . PRO . ECCLESIA . ORIENTALI . A SECRETIS

PRAEFECTO . SACRAE . CONGREGATIONIS . CAERIMONIARUM

SANCTAE . ROMANAE . ECCLESIAE . BIBLIOTHECARIO . ARCHIVISTAE

ANNO . A SACERDOTIO . SUSCEPTO . QUINQUAGESIMO . IMPLETO

IN SIGNUM . AESTIMATIONIS . DEDITIONIS . GRATIARUM ACTIONIS

PERENNISQUE . MEMORIAE . CAUSA

SUMMO . STUDIO . AFFECTUQUE

DEDICAT

BASILIANORUM S.ti JOSAPHAT ORDO

PRAEFATIO

Die Augusti quarta, anno 1957, Eminentissimus P. D. Eugenius S. R. E. Cardinalis Tisserant quinquagesimum ab inito sacerdotio implevit annum, assiduus in Vinea Domini Operarius. Occidentalis Orientalisque, Summo praeeunte Pontifice, Ecclesia exsultavit sibique congratulata est de insigni Ecclesiae Dei Membro, de illustri Romanae Curiae principe, de S. Collegii digno Ductore, de Summi Pontificis in rebus orientalibus aliisque permultis optimo Collaboratore, de Eparchiarum suburbicariarum intrepido Pastore; perplura vero ecclesiastica et saecularia Instituta, tum scientiarum tum pietatis, de benevolo congaudebant sibique gratulabantur Protectore.

Inter alias voces gaudii gratiarumque actionis non defuit illa humilis et modesta Ordinis Basiliani S. Josaphat, qui occasionem hanc nactus, omnia beneficia sibi Ecclesiaeque Orientali concessa animo grato perscrutavit et sollemniter agnovit. Ne tamen vox haec temporis fugacis obruatur rumoribus, et ne posteri etiam occasione gratias benefactoribus et preces Deo fundendi priventur, diem hanc memoriae perenniori tradere statuit, volumen praesens documentorum romanorum, Sacrum Dicasterium pro Ecclesia Orientali immediate praecedentium, in honorem Eminentissimi Ecclesiae Principis dicando.

Iucundum nobis et gratum Summi Pontificis verbis nostras etiam exprimere gratulationes.

« Quod profecto raro viris contingit, id tuae praecipuae vertitur laudi, quod tu pari voluntatis constantia et diligentia firmissima doctrinarum studio vacas et in actionem vitae conspicua operum molitione incumbis. In ecclesiasticarum praesertim disciplinarum campo et finibus acre ingenium tuum late discurrit, alte effondit, lucide exquisita vero depromit.

Sollertiam vero et industriam tuam diu communi omnium cum plausu excepere Vaticanae Bibliothecae conclavia, ac multae a te peractae honestae legationes testatae sunt. In praesens autem Sacro Consilio Orientali Ecclesiae praeposito, Romanae Curiae parti magni momenti, ita moderatione tua consulis, ut in decernendis causis peritae acies mentis et in expediendis negotiis vigilantia et dexteritas nunquam desint. Nec boni pastoris amoris plena sollicitudine cares. In

episcopali enim munere, in quod vires tuas confers, conando nova, utilia haud sine audacia molendo, id non longo temporis spatio effecisti, ut suburbicariae tibi concreditae Ecclesiae eximio eniteant exemplo; et haud pauca in posterum perficienda paras et prospicis.

Itaque de fausti eventus celebritate tibi gratulati, rogamus ex animo, ut opitulator Deus vitae usura et viribus alacrioribus suppeditatis te sospitem diu Ecclesiae utilitati et decori servet, ac tibi asserendae religionis ardorem in generoso pectore adaugeat » (Ex Epistola Pii PP. XII, de dat. 29. VII, 1957; in AAS, vol. 49, pag. 727-28).

BASILIANORUM S.TI JOSAPHAT ORDO

INTRODUCTIO

Tandem aliquando etiam *Litterarum S. Congregationis de Propaganda Fide* seriem ad felicem perduximus finem, septem constantem voluminibus. Septimo volumine absoluto, annum attigimus 1862, quo anno Constitutione Apostolica « *Romani Pontifices* », de dat. 6 Januarii, Pius PP. IX aliam constituit « *Congregationem de Propaganda Fide pro negotiis ritus orientalis* », uti separatam sectionem eiusdem venerandae Congregationis de Propaganda Fide, de Ecclesia etiam Orientali summe meritae, sub eodem quidem Praefecto, sed cum separato Secretario, et Cancellaria nec non proprio Archivo. Si nobis aliquando circumstantiae id permittant benevolaque licentia accedet, etiam *Acta Litterasque* huius Congregationis publici facere iuris contendemus.

Nunc tamen quod spectat nostrum volumen septimum, notandum agi de documentis magni momenti pro historia Ecclesiae nostrae Unitae saeculo XIX. Saeculo hoc Ecclesia haec, quae provincia comprehendebatur Kiovienssi, in duas dissecta partes, ex una parte viam crucis et persecutionis est ingressa, ex alia vero parte, nova ecclesiastica Haliciensi provincia constituta, ad altiores, passu expedito, progrediebatur metas.

Ad unam et aliam partem probandam volumen nostrum nova suppeditat argumenta. Etiamsi *Acta S. C. de Prop. Fide* inde ab initio saeculi XIX perpauca tantummodo inveniuntur, et ab anno 1846, a Pontificatu nempe Pii PP. IX omnino cessant, ad alia romana remissa Dicasteria, (ut ex. gr. ad S. C. pro negotiis eccl. extraordinariis) S. Congreg. de Prop. Fide *Litterae* in materiis Ruthenorum nunquam cessarunt omnino. Imo, ubi cessant *Acta,* numerus *Litterarum* crescit, modo speciali temporibus Pii PP. IX.

Ex his nostris *Litteris* melius intelligere possumus praesertim negotia provinciae ecclesiasticae Haliciensis, eiusden provinciae constitutionem, Metropolitarum confirmationes, eiusdem Metropolitae Haliciensis in Sedes Suffraganeas, Peremysliensem et praesertim Chelmensem iurisdictionem, cleri in Collegiis romanis educationem, vitae denique interritualis difficultates, nec non discordiarum compositiones, et alia quamplurima negotia.

De provinciae vero ecclesiasticae Kioviensis discimus difficultatibus, de eiusdem provinciae graduali suppressione et renovationis eiusdem conaminibus, nec non de omnibus difficultatibus in commercio epistolari cum Metropolitanis Kioviensibus. Quaedam etiam de ultimo Metropolitano Kioviensi, Josaphat Bulhak (1818-1838) nova ediscimus.

Principaliora tamen documenta hisce in rebus adhuc in Secretaria Status, nec non in S. Congreg. pro negotiis ecclesiasticis extraordinariis iacent.

In praesenti volumine documenta prostant ex tertia parte Pontificatus Pii PP. VI (1790-1799), e Pontificatu Pii PP. VII, Leonis PP. XII, Pii PP. VIII, Gregorii PP. XVI et ex prima parte Pontificatus Pii PP. IX (1846-1862).

Methodum transcriptionis et interpunctionis solitam in nostra editione secuti sumus. Nec de abbreviationibus quidquam novi addere est necessum. Nec *Indice nominum et rerum,* praecursore finalis *Indicis,* etiam hoc volumen carere potuit.

Animo grato hic manum adiutricem recolimus, quam nobis in hac serie *Litterarum* colligenda dederunt, de casu ad casum, confratres in Christo et sacerdotes: Eugenius Kaminskyj, Myron Stasiw et Alexander Barany, nostri in Pontificio Collegio Alumni et in rebus historicis investigandis sectatores, uno et unico ducti fine: maiore Dei gloria in historia Ecclesiae nostrae saeculorum progressu manifesta.

EUGENIO CARDINALE TISSERANT

1. *Un uomo di cultura e di scienza*

« Ab Oriente et Occidente » non è soltanto un simbolo delle intime aspirazioni e delle intenzioni di unire i tesori cristiani spirituali e secolari dell'Occidente e dell'Oriente, ma significa la loro vera, reale unione in una sola persona.

Fin dai tempi lontani le grandi figure storiche aspiravano a creare questa unione e riuscivano in misura maggiore o minore ad effettuare nella propria persona la sintesi di queste due culture. Sembra, però, che in nessuno questa sintesi si manifestò così armoniosa e perfetta come nella persona di Sua Eminenza il Cardinale Eugenio Tisserant, da molti anni Segretario della Sacra Congregazione per le Chiese Orientali, del quale oggi ricorre il Giubileo. Con l'aiuto della Divina Provvidenza, valendosi delle sue grandi doti spirituali e della sua esperienza, egli riuscì ad attuare questa sintesi, ancora valido ed ardentemente attivo.

La Divina Provvidenza volle che la vita e l'attività del Cardinale si svolgessero nei centri principali della cultura occidentale ed orientale. Lo stesso luogo di nascita, Nancy, sembrava invitare il giovane brillantemente dotato (che a tre anni sapeva leggere e scrivere e a cinque anni studiava il tedesco e il latino) a continuare le chiare tradizioni politiche, intellettuali e artistiche di questo centro di Lorena, che ancora oggi non ha perduto il suo splendore ed è orgoglioso delle sue istituzioni scientifiche e culturali. Nancy, città antica, che ha le sue origini nel lontano Medio Evo e conserva i ricordi di quell'epoca non soltanto nei musei, ma anche nelle case e particolarmente nelle Chiese. Quasi 400 anni fa, Papa Gregorio XIII, con una Bolla del 5 dicembre 1572, fondò a Pont à Mousson l'Università con le facoltà di Teologia e d'Arte, affidate ai PP. Gesuiti. E anche oggi la città è orgogliosa della sua Università, fondata verso la metà del secolo scorso, come di altri centri di scienze e di cultura: la Società Archeologica col suo ricco Museo; la Società Scientifica di Geografia; la Società Medica, quella di Psicologia Sperimentale; la Scuola Superiore per l'Industria Metallurgica e Siderurgica e particolarmente la Scuola dell'Industria Forestale,

famosa in tutta la Francia. Sul seggio Vescovile di Nancy sedettero grandi uomini di scienza e di santità, come ad es. il Cardinale Lavigieri, che diede nuovo indirizzo al lavoro dei missionari fra i popoli mussulmani e portò la parola di Cristo nelle profondità dei deserti africani. La persona del Cardinale Lavigieri godeva di così grande prestigio da incutere rispetto allo stesso Napoleone.

Così, avendo davanti agli occhi queste chiare tradizioni ed esempi, con l'aiuto delle grandi doti dell'intelligenza e di volontà concesse da Dio, il giovane figlio della gloriosa capitale lorenese, si gettò con ardore nel vortice del lavoro scientifico, studiando sotto la guida di ottimi maestri la chimica, la fisica e la matematica, materie predilette al tempo dei suoi studi liceali. Finiti tali studi, seguì il richiamo di Dio ed entrò nel Seminario Ecclesiastico di Nancy, dove decise di dedicarsi allo studio delle lingue orientali così importanti e necessarie per la critica biblica e l'apologetica. Questa scelta fu di grande utilità per la Chiesa perchè sul finire del secolo scorso i più forti attacchi contro la provenienza divina delle S. Scritture, contro la loro autenticità e la loro storicità furono lanciati proprio dalla critica biblica. La difesa della verità fu assunta da un gruppo di illustri Orientalisti francesi che, per primi, opposero una valida resistenza alle affermazioni degli eterodossi dimostrando come la veridicità del testo delle S. Scritture fosse comprovata dai monumenti archeologici di Mesopotamia, di Palestina e d'Egitto, e dai testi manoscritti recentemente scoperti.

Il Cardinale Tisserant incominciò a prepararsi per il compito scelto e per la sua futura attività scientifica ancora in giovane età. Già nel primo anno della sua permanenza fra le mura del Seminario egli imparò senza aiuto di maestri l'antico ebraico e le altre lingue semitiche. Dal gennaio del 1902, a soli 18 anni, incominciò a studiare la lingua siriaca e l'anno successivo preparò in base ai testi originali siriani uno studio sulla S. Eucaristia nel mondo siriano. Finiti gli studi a Nancy, munito di buone cognizioni scientifiche, egli partì per Gerusalemme, allo scopo di approfondire lo studio dell'Oriente e gli studi biblici. Colà esisteva già la famosa scuola dei PP. Domenicani: l'Istituto Biblico, con a capo un grande figlio della S. Chiesa e gloria dell'Ordine dei Domenicani: Padre Lagrange. Nel programma d'insegnamento di questa scuola entravano tutte le materie del corso teologico, oltre alla geografia della Terra Santa, topografia di Gerusalemme, archeologia orientale ed epigrafia dell'Assiria, della Fenicia e dell'Armenia. Nelle ore libere, gli studiosi delle antichità orientali arricchivano le cognizioni degli allievi con conferenze illuminando vari aspetti del problema orientale.

Il Cardinale Tisserant fece fruttare il tempo del suo soggiorno a Gerusalemme (1904-1906) facendo escursioni scientifiche in Terra Santa e paesi limitrofi. La stessa Direzione della Scuola preparava attentamente il piano di queste escursioni scientifiche, che portavano sempre nuovi tesori, nuove scoperte per gli studi biblici e storici. In quell'epoca il Cardinale Tisserant prese parte a quattro di queste escursioni scientifiche.

Dopo aver raggiunto una così solida preparazione, egli incominciò a scrivere. Apparvero le prime pubblicazioni, principalmente nelle riviste scientifiche: « *Revue de l'Orient Chrètien* » e « *Revue Biblique* ». Al giorno d'oggi l'elenco bibliografico delle opere del Cardinale Tisserant, compresi studi scientifici e articoli, occupa nove pagine di formato « in ottavo » scritte in piccoli caratteri.

Tornato da Gerusalemme riprese gli studi professionali all'Università Cattolica di Parigi, nella Scuola di Lingue Orientali, nella scuola di Louvre e nella Scuola di Studi Superiori. La prima opera di grande importanza, frutto di un assiduo lavoro di molti anni apparve nel 1909 e fu: « *Ascension d'Isaie, traduction de la version éthiopienne...* », Paris, Letouzey et Ané, 1909; pag. 292. Quando l'opera vide la luce, il Cardinale si trovava a Roma. Dall'ottobre del 1908 egli occupava la cattedra di professore di Assiriologia all'Università di S. Appollinare e adempiva l'ufficio di *Scriptor* delle lingue orientali presso la Biblioteca Vaticana. Nella sua qualità di professore formò un gruppo di studiosi biblisti, che si fece onore. Ricorderemo fra essi il P. Louis Pirot, che, laureandosi come dottore di scienze bibliche davanti alla Pontificia Commissione Biblica, rivelò una perfetta conoscenza della lingua assiro-babilonese. Egli fu il primo candidato che scelse questa lingua e fu esaminato da Eugenio Tisserant, in quei tempi professore di Assiriologia e Membro di quella Pontificia Commissione delle Scienze Bibliche, di cui ora è Presidente.

Lavorando nella Biblioteca Vaticana il Cardinale Tisserant produsse una serie di studi su manoscritti siriani ed arabi e numerosi articoli su problemi orientali e su figure storiche, pubblicandoli nelle riviste scientifiche, particolarmente nell'edizione monumentale del « *Dictionnaire de Théologie Catholique* », dove si trovano decine e decine di « voci », ognuna di numerose pagine, da lui redatte. Meritano una particolare attenzione i lavori pubblicati in libri: « *Codex zuqninensis rescriptus Veteris Testamenti* » 1915; « *Bybliothecae Apostolicae Vaticanae codices manu scripti recensiti* », 1927; « *Bybliothecae Apostolicae Vat. codices manu scripti recensiti... Codices aethiopici vatìcani et borgiani, barberinus orientalis* 2, *rossianus* 895. *Pars prior. Enar-*

ratio codicum, 1935, XIII, pag. 863. - *Pars posterior, Prolegomena, indices, tabulae* », 1936, pag. 131; pl. XX.

Il Cardinale Tisserant aveva interesse non soltanto per le questioni dell'Oriente antico. Particolarmente gli stette a cuore, quando nel 1936 assunse la carica di Segretario della Sacra Congregazione per le Chiese Orientali, il desiderio di risolvere il doloroso problema dell'unione delle Chiese, al quale dedicò numerosi articoli: « *La Romania e i cattolici romeni di rito bizantino* », 1938; « *L'Eglise à l'est du rideau de pie* », 1945; « *L'Eglise syro-malabare* », 1942; « *La tragique histoire des Chrétiens orientales* », 1952. Un lavoro di grande importanza che abbraccia l'insieme del problema dell'Unione delle Chiese nei suoi vari aspetti è: « *L'Eglise militante* »; « *L'Eglise à l'est du rideau de fer* »; « *La paix chrétienne* »; « *Religion et civilisation* »; « *La liberté* etc., Paris 1950. L'articolo: « *Un prêtre progressiste - victime des Soviets: Gabriel Kostelnik* », pubblicato sul *Bulletin de l'Association d'Etudes et d'Informations Politiques Internationales,* N° 72, 1952, mette in luce la storia degli avvenimenti del 1945 nella nostra Chiesa. In questo articolo, scritto con una non comune conoscenza dell'argomento, abbiamo la spiegazione storica e psicologica della crisi di Gabriele Kostelnik e le cause del suo tradimento, tanto della Chiesa cattolica che del suo popolo. Quando l'avvenire potrà gettare nuova luce su queste tragiche pagine nella storia della nostra Chiesa, questo articolo di Sua Eminenza avrà senza dubbio un'importanza di primo ordine.

Fermiamoci almeno sulle parole conclusive che riassumono la tragedia di Kostelnik: « Questo sacerdote con le sue convinzioni teologiche, cui mancava una solida base, suscitava entusiasmi nei suoi connazionali quando parlava loro dell'Ucraina, ma era odioso a quelli che vedevano nella Russia Sovietica il nemico n. 1. del loro Paese. La sua diffidenza verso la Santa Sede a poco a poco lo condusse a diventare un cieco servitore dei nemici della S. Sede Apostolica. Così in conseguenza della sua deviazione teologica, questo ucrainizzatore intransigente degli anni intorno al 1930, fu nel 1948 vittima della resistenza ucraina ».

Un vasto sapere ed un particolare controllo sulla propria attività scientifica diedero grande valore a tutta l'attività del Cardinale Tisserant. Per questo le istituzioni scientifiche ecclesiastiche e le organizzazioni statali ambivano averlo quale loro rappresentante in vari Congressi Internazionali e gli affidavano importanti missioni, ambasciate ed incarichi.

2. *A capo della Congregazione Orientale*

Quando nel luglio del 1936 il Cardinale Tisserant fu preposto alla S. Congregazione Orientale, egli aveva già un'adeguata preparazione a questo ufficio pieno di responsabilità. Conosceva perfettamente i problemi del vicino Oriente e del mondo mussulmano, che ebbe occasione di studiare non soltanto durante i soggiorni dedicati alle spedizioni scientifiche per conto del Governo Francese, ma anche in epoca più lontana, quand'egli durante la prima guerra mondiale si trovò come traduttore ufficiale presso il Comando Superiore Francese in Palestina e nei Paesi Arabi. Allora egli potè osservare la vita del Paese, conoscere i bisogni della Chiesa Cattolica in quelle terre ed entrare in un diretto contatto con la popolazione, valendosi della sua perfetta conoscenza dell'arabo. Oltre il vicino Oriente, egli conosceva anche bene il mondo slavo, che ebbe occasione di studiare durante una Missione affidatagli nel 1923 dal Papa Pio XI. L'istituzione della S. Congregazione Orientale e del Pontificio Istituto Orientale fecero conoscere le necessità di ampliare l'archivio della Congregazione e di arricchire la Biblioteca dell'Istituto. Si venne a sapere che i fuggiaschi dalla Russia Zarista, che si trovavano in quei tempi principalmente in Serbia, in Bulgaria e in Turchia portavano con loro rare edizioni, antichi manoscritti ed iconi. Per asquistare questi tesori a vantaggio delle sopraindicate istituzioni, il Papa inviò due conoscitori in materia, e precisamente: il Cardinale Tisserant e il P. Cirillo Korolevskij. Questa missione diede al Cardinale l'occasione di un rapporto più diretto col mondo slavo, già da lui conosciuto durante vari e saltuari soggiorni. Egli fece un lungo viaggio attraverso i paesi slavi, passando per Lubiana, Zagreb, Krizevci, Beograd, Sofia, Plovdiv, Burgas, fino ad Istambul, residenza di molti militari delle armate di Denikin e di Wrangel. Scrisse più tardi: « Conoscevo già le comunità cristiane del vicino oriente asiatico, grazie ai soggiorni e ai viaggi compiuti dal 1904 al 1905, dal 1911 al 1912 e dal 1917 al 1919, ma la conoscenza di quella parte dei paesi balcanici, che acquistai in quella occasione mi preparò meglio al mio compito di Segretario della S. Congregazione per la Chiesa Orientale ».

Il Cardinale nutriva un vivo desiderio di visitare anche la Romania, ma riuscì ad attuarlo soltanto nel 1936, quando era già Segretario della S. Congregazione Orientale.

Non fa meraviglia che l'attività del Cardinale in quella carica fosse poi tanto fruttuosa da consentire alle Chiese Orientali di compiere un progresso mai fino allora conosciuto e da raggiungere una fiorente prosperità e una grande considerazione in seno alla Chiesa Universale.

Non si potrebbe elencare tutto quello che il Cardinale ha fatto a vantaggio delle Chiese Orientali. Ci limiteremo ai vantaggi ottenuti dalla Chiesa Cattolica Ucraina. Se essa, nonostante la tragedia che l'ha colpita in patria, non solo vive, ma ha raggiunto una singolare fioritura all'estero, lo si deve sopratutto al Cardinale Tisserant. La nostra emigrazione d'oltre oceano che prese un grande sviluppo verso il 1890, durante mezzo secolo della sua esistenza riuscì ad ottenere appena due Vescovi: uno nel Canadà e uno negli Stati Uniti. Invece durante i vent'anni della carica di Sua Eminenza il Cardinale Tisserant, quale Segretario della S. Congregazione Orientale, abbiamo oggi una Metropolia con quattro Eparchie, tre Esarcati, due Vicariati, una Visitatura Apostolica; abbiamo cioè quello che non abbiamo avuto nemmeno in patria! Noi siamo persuasi che se non ci fosse l'occupazione straniera ed atea nella nostra patria, che proprio allo inizio della carica del Cardinale ha soggiogato la nostra Chiesa e la Fede in genere, cancellando così tutti i di lui grandi piani nei riguardi della nostra Chiesa, oggi noi saremmo testimoni di un vero miracolo. Ci sono tutte le basi per credere che questo miracolo preparato con l'interessamento e le fatiche del Cardinale Tisserant si avvererà, verrà cioè il tanto atteso momento di erigersi come un ponte tra l'Oriente e l'Occidente, come ha detto lo stesso Cardinale nel suo discorso del 30 luglio 1957 a Mariazell: « In conformità alle testimonianze di persone che per lungo tempo si sono trovate nei campi di concentramento, vi si trova un gran numero di ucraini, inclusi molti vostri fratelli delle Eparchie di Leopoli, di Stanislaviv e di Peremysl. Bisogna considerare il fatto della continua presenza di una delegazione della Repubblica Sovietica Ucraina all'Assemblea delle Nazioni Unite come una manovra con la quale vogliono coprire con sicurezza l'apparente riconoscimento dei diritti che in realtà sono negati. In verità si fa di tutto per indebolire il gruppo etnico, il quale, grazie alla sua posizione geografica, ha ottenuto la missione di essere l'intermediario tra l'Oriente e l'Occidente ed in tal modo di diminuire le esistenti contrarietà di carattere politico e religioso ».

Una pagina a parte, che la storia descriverà particolarmente quando sarà possibile consultare i documenti, presenta l'attività caritativa del Cardinale in favore dei nostri profughi, sforzi e fatiche, che egli

ha profuso per salvare dalla morte migliaia di nostri fratelli e venire incontro ai loro bisogni spirituali e materiali, senza distinzione per le loro convinzioni politiche e religiose. Tutta l'emigrazione ucraina ebbe modo di conoscere la sollecita cura e il calore del suo cuore paterno. Di questo parleranno indiscussi fatti storici. Dopo la guerra centinaia di migliaia di ucraini si sono trovati in Occidente in una situazione quasi senza una via d'uscita. Grazie dunque alle sollecite cure e all'interessamento del Cardinale furono creati per centinaia di studenti ucraini corsi ginnasiali per cui essi hanno potuto terminare i loro studi. I nostri tecnici che nelle calamità della guerra hanno perduto i loro attestati comprovanti i loro avvenuti studi superiori, dinnanzi alla Commissione creata sotto il patrocinio della S. Congregazione Orientale hanno potuto sostenere i relativi esami ottenendo in tal modo il legittimo attestato che dava loro la possibilità di trovare lavoro in conformità della loro specialità. I nostri studiosi e le istituzioni, come la Libera Università Ucraina, la Società Scientifica Ševčenko, Obnova, ecc. hanno avuto un sostegno da parte di Sua Eminenza sotto tutti i punti di vista, in modo tale da poter non solo esistere, ma lavorare fruttuosamente per il bene del nostro popolo. Anche tutte le organizzazioni assistenziali e caritative in gran parte hanno potuto svolgere la loro attività grazie alla generosità di quel grande uomo di Dio.

Quel che si è detto sull'attività del Cardinale Tisserant in favore della nostra Chiesa, lo si può ripetere anche nei riguardi delle altre Chiese Orientali. Una particolare fioritura e slancio prese la Chiesa cattolica in India di rito malabrese e malancarese. Intere Eparchie dissidenti ritornano alla Santa Unione. Questa è una dimostrazione della giusta via che è stata percorsa dal Cardinale per poter realizzare il testamento di Cristo. Inoltre il Cardinale sviluppò in Occidente il movimento unionistico creando dei centri, che hanno per scopo di coltivare tra i popoli occidentali la stima per i tesori cristiani d'Oriente.

3. *Pastore dell'ovile di Cristo*

Il giorno 18 febbraio 1946 il Papa XII ha nominato il Cardinale Eugenio Tisserant a Vescovo-Ordinario della diocesi suburbana di Porto e Santa Rufina e nell'anno 1951 a Vescovo-Ordinario di Ostia. E in quella carica noi riconosciamo che il Cardinale Tisserant non è soltanto un grande studioso, capace organizzatore, ma è anche e prin-

cipalmente un fedele servo di Cristo, e che tutto il suo lavoro e le sue fatiche, qualunque forma prendano, in primo luogo sono diretti allo scopo di diffondere il Regno di Cristo in terra, di rafforzare la santa Fede e salvare le anime.

Le dimensioni di questo articolo ci permettono appena di descrivere i risultati dell'attività decennale del Cardinale sulla cattedra vescovile di Porto e Santa Rufina. Avendo preso il governo della diocesi quando il dissidio causato nelle menti umane dalle vicende belliche raggiungeva il suo culmine, il Cardinale si propose di far tornare la pace di Cristo nelle anime smarrite, la verità e la felicità. Perciò era necessario che il popolo affidato a lui, assimilasse le verità di Cristo e ottenesse l'appagamento dei propri bisogni in conformità con i principi della giustizia sociale della Chiesa cattolica. Dunque attraverso l'istruzione religiosa e l'aumento del benessere si potè raggiungere il fine prestabilito. L'istruzione religiosa in primo luogo la si deve al clero locale. Per poter realizzare questo suo mandato, esso deve stare all'altezza dei propri compiti, nella consapevolezza della propria responsabilità. Perciò i primi passi per lo sviluppo spirituale dei fedeli erano diretti verso questo obiettivo, cioè di formare nella diocesi un clero santo, istruito, unito, compatto e solidale col suo Pastore. A tal fine in quello stesso anno (21 novembre 1946) fu convocata la prima conferenza generale del clero. Da essa ebbero inizio, sulle direttive del Cardinale, le tanto utili conferenze mensili dei sacerdoti nei Decanati. I sacerdoti raccolti passano tutto il giorno in preghiera e nello studio dei problemi teologici e sacerdotali. In tal modo il livello mentale e spirituale del clero dovette senza dubbio innalzarsi. Di questo si ebbe subito l'indizio nell'elevazione della coscienza cattolica della popolazione.

E' noto a tutti quale influenza ebbero in Italia i sindacati comunisti nei tempi del dopoguerra, principalmente tra i lavoratori e tra i contadini poveri. Questa influenza aveva la sua fonte non solo nello stato economico difficile di quelle classi, ma anche nell'ignoranza di quello che porta il comunismo e di quello che insegna ed esige la Chiesa cattolica con la sua dottrina sulla giustizia sociale. Sotto tali influenze caddero anche i fedeli di Porto e Santa Rufina. Ma il lavoro d'istruzione del clero preparato dal suo Pastore e le organizzazioni caritative, che ben presto si sono sviluppate, hanno dato abbondanti frutti. Mentre nel 1946 nelle elezioni politiche i partiti comunisti ottennero nella diocesi l'80% dei voti, sette anni dopo questa percentuale si abbassò al 40%! A tale istruzione delle masse il Cardinale Tisserant contribuì anche con le proprie predicazioni ed

in modo particolare con le lettere pastorali. La sua lettera pastorale del 20 febbraio 1949 ebbe una grande risonanza non soltanto nella propria diocesi. La stampa mondiale, anche quella d'oltre oceano, i quotidiani più seri, per giunta quelli cosidetti neutrali in America, Brasile ed Argentina, riportavano nelle proprie pagine lunghi e significativi estratti di questa lettera pastorale.

Per maggior istruzione del popolo promosse la catechizzazione nelle chiese e nelle scuole e creò il Concorso Catechistico Diocesano. Lo stesso Cardinale ha preparato il regolamento di questa organizzazione. In conformità al regolamento si segnala la migliore scuola in ogni Decanato e si premiano i migliori alunni di catechismo in ogni scuola e classe. Il Cardinale si preoccupava anche dell'insegnamento di religione non solo nelle scuole elementari, ma anche nelle scuole medie. Diede maggior vita all'attività delle locali sezioni di Azione Cattolica, fece diffondere la stampa cattolica; il numero degli abbonati del giornale cattolico « Il Quotidiano » aumentò notevolmente ogni anno. E perchè i fedeli potessero vivere la vera vita della Chiesa di Cristo, si preoccupava perchè essi prendessero parte attiva alle funzioni liturgiche ed in modo particolare alla S. Messa. Ed essendo il numero delle chiese e delle cappelle esiguo, per dare possibilità a tutti i fedeli di venire regolarmente in chiesa nei giorni festivi, fabbricò oltre alla grandiosa Cattedrale, una serie di chiese e cappelle nelle località: Torreinpietra, Fregene, Boccea, Pantan Monastero e altrove. In queste costruzioni impiegò i propri redditi e risparmi. Infine fabbrica il Seminario per dare alla diocesi dei sacerdoti, i quali vivendo nell'ambiente locale potessero conoscere meglio i suoi bisogni e comprenderli.

Avendo cura delle anime dei propri fedeli, non dimentica i loro beni materiali, e poichè tutta la popolazione si occupa di agricoltura, si rende conto che è necessario istruire una generazione che sappia ottenere i migliori frutti dalla terra, sulla quale fatica e in tal modo innalzare il proprio livello di vita. A questo scopo fonda la Scuola di Agricoltura. Non trascura di innalzare anche l'istruzione generale nel popolo. Fabbrica anche le scuole: un Ginnasio e Collegio.

Se si guarda a queste opere, che sono sorte in breve tempo nelle diocesi di Porto e Santa Rufina ed Ostia, si comprende come il Santo Padre nella lettera autografata diretta a Sua Eminenza in occasione del di lui Giubileo sottolinei, con particolare riconoscimento e amore, proprio questa parte della multiforme attività del Cardinale. Può forse l'uomo edificare qualche cosa di più prezioso di Gesù Cristo nelle anime umane?

Tra le opere scientifiche, distinzioni e onori, il Cardinale Tisserant, come era, così rimase innanzi tutto un servo fedele di Gesù Cristo e della sua Santa Chiesa.

Non abbiamo preteso di esaurire tutto ciò che di più importante appare nella vita e nell'attività del Cardinale Tisserant, ma non vogliamo terminare questo articolo senza accennare almeno ad alcune onorificenze che le autorità civili hanno conferito all'Eminente festeggiato per le sue benemerenze in campo scientifico e culturale. Tra l'altro il Cardinale Tisserant è stato insignito del titolo di Dottore « honoris causa » per la materia di diritto all'Università di Princeton (U.S.A.); Dottore di Lettere all'Università di Winooski-Park (U.S.A.); Dottore in Teologia all'Università di Nimègue (Olanda); Dottore in lettere all'Università di Coimbra (Portogallo) ecc. La Francia, sua patria, premiò con onori il suo celebre figlio. Il Cardinale è stato insignito con la medaglia « Alliance Française » ed è cittadino onorario della sua stessa città natale Nancy. Insignito di volta in volta in tutte le gradadazioni dell'Ordine della Legion d'Onore, quest'anno ottenne dalle mani del Presidente di Francia, Coty, la più alta distinzione di questo stesso Ordine. In tal modo il Cardinale Tisserant ottenne la più alta distinzione ed onorificenza che il Governo francese possa concedere.

Porgendo in occasione del Giubileo d'Oro il nostro umile omaggio a Sua Eminenza il Cardinale Eugenio Tisserant, possiamo soltanto augurargli che Iddio gli conceda energia per molti anni ancora a profitto della cultura cristiana e per il bene della Santa Chiesa.

P. Giuseppe Martenetz, OSBM.

LITTERAE

SACRAE CONGREGATIONIS DE PROPAGANDA FIDE ECCLESIAM CATHOLICAM UCRAINAE ET BIELARUSJAE SPECTANTES

VOL. VII

Ex opere musivo in Basilica S. Pauli
Romae

PIUS PP. VI
(15, 22.II.1775 - 29.VIII.1799)

caesenatensis
(Angelus Braschi)

LITTERAE S. C. DE PROPAGANDA FIDE TEMPORE PII VI
(1775 - 1799)

3062.

Roma, 13. III. 1790.

De Collegio Pontificio Leopoliensi.

APF, *Litterae S. Congreg. et Secretarii*, vol. 258, f. 88v-89v.

A Monsignor Arcivescovo d'Iconio, Nunzio Apostolico in Vienna.[1]

13 Marzo 1790.

Rilevo con piacere dalla sua graditissima del primo Febbrajo, che finalmente sia stato dato il possesso del Fabbricato del Collegio (f. 89) di Leopoli a Monsignor Tumanowicz,[2] Arcivescovo Armeno, con tutti i fondi appartenenti al detto Collegio. Godo, che esso Prelato voglia instare anche per la restituzione della Villa di Dublany, acquistata col denaro di questa S. Congregazione, e gradirò di sentire a suo tempo, che sieno stati restituiti anche i mobili, che sono in essere, e il compenso degli altri, che furono distratti. Del felice esito di questo affare si trova la S. Congregazione tenuta particolarmente alla zelante efficacia, e destrezza di V. S., onde non lascio di renderlene le dovute grazie, e di assicurarla dell'obbligo, e del gradimento, che questi (f. 89v) Emin.mi miei Signori le ne professano. Benchè in occasione di mandare a Monsignor Arcivescovo Armeno di Leopoli la conferma delle sue facoltà io non abbia lasciato di ringraziarlo di quanto ha fatto, e di animarlo a proseguire per rapporto ai mobili di detto Collegio; avevo caro nonostante, che anch'ella lo vada sollecitando in questo proposito, e l'assicuri della soddisfazione, che si ha nel sentirlo tanto impegnato per le nostre giuste premure. E frattanto di vero cuore me le offro e resto, etc. etc....

---

[1] Joannes Bapt. Caprara (1785-1793).

[2] Jacobus Valerianus Tumanowicz (1783-1798).

3063.

Roma, 13. III. 1790.

De Collegio Pontificio Leopoliensi.

APF, *Litterae S. Congreg. et Secretarii*, vol. 258, f. 92v-93v.

R. P. D. Jacobo Tumanowicz, Archiepiscopo Leopoliensi Armenorum.

Leopolim, 13 Martii 1790.

Renovationem facultatum, quae Amplitudini Tuae ad quinquennium concessae fuerant, libenti animo a SS.mo Domino Nostro impetravimus, prout ex adiuncto huic epistolae Rescripto testatum facimus. Certiores ab Apostolico Nuntio Varsaviensi facti sumus, iam inde a die 9 Januarii redditas esse, traditaeque tuae Amplitudini sedes (f. 93) ad Collegium Pontificium Leopoliense spectantes, quod quidem tuae solertiae ac dexteritati adscribendum putamus. Illud etiam adiungebat, quod esses animo ad petendum a Gubernio Leopoliensi restitutionem Villae Dublany, quae proprio iure ad S. Congregationem nostram spectat, quamque irrito conatu saepius a defuncto Imperatore repetendam curavimus precibus ad id submissis ab eodem Nuntio Apostolico. Mirum quantum id nuntii nobis iucundum fuit, itaque gratias Amplitudini Tuae quam maximas agimus, confidimusque pro efficacia diligentiae etiam praedictam Villam Dublany Collegio reddendam esse. (f. 93v) De peculio quoque divenditorum mobilium sperari aliquid posse videtur, siquidem innuis eorum calculum a Gubernio requiri. De his ergo omnibus plenam relationem Amplitudinis Tuae praestolamur, res interea Collegii eidem etiam commendantes; precamurque Deum ut Amplitudinem Tuam diu sospitem atque incolumem servet, etc. etc....

3064.

Roma, 13. III. 1790.

De Collegio Leopoliensi et Brunsbergensi.

APF, *Litterae S. Congreg. et Secretarii*, vol. 258, f. 98-100v.

A Monsignor Arcivescovo di Cartagine, Nunzio Apostolico in Varsavia.[3]

13 Marzo 1790.

Ho veduto volentieri quanto V. S. mi scrive intorno à Collegi di Leopoli, e di Brunsberga, e le savie disposizioni, che'ella (f. 98v) di già ha dato, perchè vengano adempite le premure di questa S. Congregazione. Non s'è mai avuto idea di rimuovere dal Rettorato il P. Rossetti, bensì questi Eminentissimi

---

[3] Ferdinandus Maria Saluzzi (1784-1794).

miei Signori molto si maravigliano di tanta sua inazione, e che per anco non siasi portato a Kaminieck, dove anche avrebbe dovuto ritrovarsi già da tanto tempo. Ella per tanto non lasci di stimolarlo costi a mandare il necessario rischiarimento de suoi Conti, e specialmente sulle rendite di Morozov, come a portarsi senza ulterior dilazione a Kaminieck, per aprirvi il più presto che sarà possibile l'ideato Collegio. Siccome poi sono stato (f. 99) assicurato, che quella fabrica, oltre all'essere poco commoda, abbia anche bisogno di molti risarcimenti, così desidero, che V. S. commetta al P. Rossetti o piuttosto al P. Bonaglia, il quale deve già esser giunto in quella Città, di non farvi che il puro bisognevole per ricevere qualche picciol numero di Alunni, e che assolutamente non si azzardi ad accrescere quel fabbricato, volendo la S. Congregazione prima vedere, se quella Città sia a proposito per fissarvi il Collegio, avanti di esporsi a qualche spesa enorme; attualmente basta di aprire un convitto per sei, o otto giovani parte Ruteni e parte Armeni ad effetto, che si (f. 99v) possa in qualche modo avverare, che il Collegio è aperto, e che le rendite di Morozow s'impiegano nell'educazione della gioventù. Si faccian pertanto li risarcimenti puramente necessari, e non si avrà difficoltà di contribuire l'occorrente, prendendolo da quella porzione dell'annuo assegnamento, che si è ritenuta nel tempo che non vi è stato Collegio, ne Alunni da mantenere. Gradirò poi, che ella combini collo stesso Rettore quel Piano stabile, tanto per il Politico, che per l'Economico del nuovo Collegio di cui lo pregai, e che ora ella mi si dimostra pronta di formare con la solita sua accuratezza.

(f. 100) Quanto al Collegio di Brunsberga, dal foglio del Signor Lowicki, che ella mi ha comunicato, veggo pur troppo i disordini, che vi sono, e che non sarà possibile di rimediarvi sinche il Lacki ne riterrà il governo. Convien dunque pensare di trovar qualche modo soave però ed agevole per farlo partire, e si potrebbe anche esibirgli a questo effetto una conveniente pensione, che sarebbe benissimo impiegata riguardo à danni, che ne risente il Collegio per la mala amministrazione. Ella intanto vi rifletta, ma tra le sue riflessioni non lascerà certamente di aver presente la forse sopita, ma non estinta pretensione di Monsignor Vescovo di Culma,[4] il quale per avversione al Signor (f. 100v) Lowicki, potrebbe talvolta farsi Protettore del Signor Lacki. Io non ho suggerito altro partito da prendere fuori di questo, ma in tutto mi riporto alla di lei saviezza, e alle cognizioni locali, le quali da lontano non si ponno avere. Che è quanto mi occorre dirle per risposta alla sua gratissima de 30 Gennaro, e per fine di vero cuore me le offero, e resto, etc. etc....

---

[4] Carolus de Hohenzollern (1795).

3065.

Roma, 13. III. 1790.

De facultatibus Archiepiscopi Polocensis et de Actis Capituli generalis Basilianorum.

APF, *Litterae S. Congr. et Secretarii*, vol. 258 f. 121-122.

A Monsignor Arcivescovo di Cartagine, Nunzio Apostolico in Varsavia.

13 Marzo 1790.

Sento con piacere, che V. S. abbia già dato conto al Rescritto di (f. 121v) passaggio all'Ordine Basiliano, e Rito Greco, del P. Stewiski, Agostiniano, e starò in appresso attendendo i rischiarimenti, che ella mi promette sul ricorso fatto qui presentare dal P. Wazynski.

Circa l'abuso, che sembra abbia fatto Monsignor di Polosko delle giurisdizioni accordategli sopra i Basiliani della Russia, se ne deve appunto aver ragione nella prossima Congregazione Generale; onde non lascierò di renderla consapevole del risultato.

Nell'ultimo Capitolo Generale de Basiliani Ruteni,[5] essendosi trattato così della diminuzione delle Feste, come del nuovo Codice Liturgico, circa il primo (f. 122) punto non si è creduto da què Padri espediente il ricercarlo per ora, quanto al secondo, hanno dati alcuni provvedimenti, per cui si può sperare di vederlo tra non molto felicemente eseguito. E certo questa S. Congregazione vi darà tutta la mano, se però Monsignor Arcivescovo di Polosko opera di buona fede, e se Monsignor Metropolitano di Russia vi acconsentirà con zelo, e diligenza.

Ho anche veduta la nota delle spese da lei fatte nel corso del 1789, per servizio di questa S. Congregazione, ed ho già dato ordine, che ne sia fatto il rimborso a questo Signore Filippo Massaruti, suo Agente, e rendendole molte grazie dalla zelante sua accuratezza me le offero, e resto, etc. etc....

3066.

Roma, 3. IV. 1790.

De administratione cuiusdam territorii ex parte Episcopi Chelmensis, et de transitu Ruthenorum in Congregationem Clericorum Regularium Marianorum.

APF, *Litterae S. Congreg. et Secretarii*, vol. 258, f. 140v-143v.

---

[5] Capitulum Zydyczynense an. 1788.

A Monsignor Arcivescovo di Cartagine, Nunzio Apostolico in Varsavia.
3 Aprile 1790.

Monsignor Wazynski, Vescovo Eletto di Chelma, non ha lasciato di rappresentare a questa S. Congregazione (f. 141) l'impegno con cui V. S. s'è compiacciuta di adoperarsi a di lui favore, affinchè dagli Stati della Republica o gli si assegnasse una pensione annua, o sino alla fondazione del nuovo Vescovato nell'Alba Russia si desse a lui il governo spirituale di quel tratto di paese, che confina colla Diocesi Chelmense. Dalle di lui lettere io non comprendo abbastanza, qual possa essere il Vescovato, che si pensa di crescere nell'Alba Russia, e vado immaginandomi che sia quella porzione della Diocesi di Polosko, la quale è situata nel Dominio della Republica, e perciò sottratta dalla giurisdizione di Monsignor Lisswoschi,[6] si amministra nello spirituale (f. 141v) del Metropolitano e le rendite temporali si percepiscano da Monsignor Lissowschi. Cosi ancora non mi è noto qual sia quel tratto di paese confinante colla Diocesi di Chelma, il quale non abbia il proprio Vescovo, onde possa darsene l'amministrazione a Monsignor Wazynski. Mi farà grazia V. S. di darmi i schiarimenti opportuni su questi progetti, indicatimi dal medesimo Prelato, acciocchè possa avere una distinta notizia per regolamento di questa S.Congregazione. Intanto però continua egli a dire, che non essendo potuto riuscire in procurarsi verun aumento delle sue rendite, e ciò non ostante risoluto di portarsi alla sua (f. 142) Chiesa, e soffrire in pace la povertà della medesima, sin che piaccia alla divina Provvidenza di dargli qualche sollievo. Io debbo ringraziarla de buoni offici, fatti per codesto degno Prelato, siccome non si è qui pure mandato di raccomandarlo efficacemente alla protezione di Monsignor Primate,[7] il quale s'è mostrato dispostissimo a favorirlo, perchè possa ottenere un commodo sostentamento. Intanto poichè Monsignor Wasinski non crede conveniente di ripudiare la prima sposa per aspettarne un altra, ed è perciò risolutissimo di portarsi alla sua residenza, se gli trasmettono con l'inchiusa le solite (f. 142v) Facoltà, che V. S. favorirà recapitargli colla solita sua diligenza.

Rispetto al dubbio nato tra Chierici Regolari Mariani per conto del Sacerdote Antonio Boniewicz, sebbene com'ella dice saviamente, se ne potesse trovare la Decisione nel nostro Decreto de 22 Giugno 1779, tuttavia per togliere ogni controversia, si è stimato d'impetrare da Sua Santità l'annesso Decreto per il transito del Sacerdote Antonio Boniewicz dal Rito Ruteno al Latino. Siccome egli non avea professato nella suddetta Religione de Chierici Mariani, così non poteva essere compreso (f. 143) nel detto decreto generale del 1779, con questo particolare, che egli è stato ottenuto, potrà V. S. insieme cò Superiori

---

[6] Archiepiscopus Polocensis (1783-1809).
[7] Michael Poniatowski (1784-1794).

generali dell'Ordine o ammetterlo in detto Ordine, o escluderlo, come giudicherà a proposito. E qui rendendole affettuose grazie, anche de conti trasmessimi della Missione di Tilso, (f. 143v) di vero cuore me le offero, e resto, etc. etc....

3067.

Roma, 17. IV. 1790.

Deputatio Iudicis.

APF, *Litterae S. Congreg. et Secretarii*, vol. 258, vol. f. 146rv.

A Monsignor Arcivescovo di Cartagine, Nunzio Apostolico in Varsavia.

17 Aprile 1790.

Dal qui annesso Decreto della S. Congregazione vedrà V. S. la remissione da lei fatta in forma commissaria per deputare un Giudice nella Causa d'appellazione a questa S. Sede di Pietro Kotowicz, Rettore della Chiesa Parochiale Czerewaczyce di Rito Greco Unito, come rileverà dal Decreto (f. 146v) medesimo. V. S. dunque sarà contenta di farne quell'uso, che crederà più opportuno, essendosi risposto al supplicante, che si diriga a lei, a cui sono state già conferite le necessarie facoltà. E di tutto cuore me le offero e resto, etc. etc....

3068.

Roma, 15. V. 1790.

De provisione honestae sustentationis Episcopo Chelmensi.

APF, *Litterae S. Congreg. et Secretarii*, vol. 258, f. 194v-195v.

R.mo D. Porphirio Skarbech Wazynski,[8] Episcopo Chelmensi.

Chelmam, 15 Maii 1790.

Optasset quidem Sacra haec Congregatio, ut pro nova Amplit. Tuae dignitate honeste sustinenda, vel annua pensio a Statibus Reipublicae assignaretur, vel novi Episcopi in Alba Russia promotio suspenderetur, quousque tibi aliunde esset provisum; atque ad eum finem nostra officia interponere non omisimus etiam apud praestantissimun Poloniae Primatem, Romae degentem, quem tui valde studiosum, tuique commodis promovendis (f. 195) magnopere propensum invenimus. Quoniam autem Regni istius rationes ita constitutae videntur, ut tibi certum aliquod subsidium, nisi longo post tempore, conferri possit, Emin.mi Patres Ampl. Tuae consilium vehementer probantes, tuam pietatem, zelum, vigilantiam debitis laudibus prosequuntur, quod nulla interposita mora ad tuam sponsam convolare constitueris, minime diffidentes, quin Dominus Jesus industrio ac diligenti suae Vineae operario necessaria subministrare

---

[8] Primum Protoarchimandrita Ordinis Basiliani (1772-1780, 1788-1790).

abundanter velit. Itaque Facultates, quibus tibi opus est, cum his literis ad D. Nuntium Apostolicum expedimus, cui etiam committimus, ut tibi omni in re presto sit, tuaque commoda, (f. 195v) uti hactenus fecit promovere diligenter curet. Interim tibi persuasum esse cupiens, te pro egregia tua virtutae, preclarisque meritis S. Congregationi esse charissimum, Deum precor, ut Amplit. Tuam florentem et sospitem diutissime servet, etc. etc....

3069.

Roma, 22. V. 1790.

De transmissione reliquiarum catenarum S. Petri.

APF, *Litterae S. Congreg. et Secretarii*, vol. 258, f. 215v216v

Al P. Giacinto Nesterski, Monaco Basiliano,
Ex Provinciale e Rettore del Collegio di Ostrog.[9]

Varsavia, 22 Maggio 1790.

Per diligenze, che siensi usate, non (f. 216) m'è potuto venir fatto di trovare veruna particella della SS.ma Croce, per compiacer V. P., come averei desiderato, e come le ne avevo dato speranza.

Se le bastasse avere qualche Reliquia delle Catene di S. Pietro di questa si potrà servirla facilmente, ed io averò molta soddisfazione di farle cosa grata anche per comprovare a V. P. la considerazione, in cui si hanno i di lei meriti per il molto, ch'ella ha operato in vantaggio del Collegio di Ostrog; onde può di più esser sicura, che non si mancherà di raccomandare efficacemente a Monsignor Nunzio la di lei degna persona, affinchè le presti tutto il possibile favore (f. 216v) per gli affari, che ritiene in Varsavia, e ciò tanto più volentieri quanto che si tratta d'un illustre, e benemerito Alunno di questo Collegio Urbano; e raccomandandomi alle sue orazioni, passo a pregarle dal Signore Dio ogni più vera felicità, etc. etc....

3070.

Roma, 19. VI. 1790.

De Collegio Leopoliensi eiusque negotiis.

APF, *Litterae S. Congreg. et Secretarii*, vol. 258, f. 265-266v.

A Monsignor Arcivescovo d'Iconio,[10] Nunzio Apostolico in Vienna.

19 Giugno 1790.

Dappoichè V. S. con la sua lettera de 26 Aprile si compiacque comunicarmi

---

[9] Collegium Ostrogiense Basilianis cessit post suppressionem Societatis Jesu.
[10] Joannes Bapt. Caprara (1785-1793).

quanto l'era stato scritto da Monsignor Arcivescovo Armeno di Leopoli circa le pendenze di quel Pontificio Collegio, non si è quì più avuta altra notizia, ne s'è inteso, se peranco siano stati eseguiti gli ordini da quel Governo nella restituzione di ciò che era di pertinenza di esso Collegio. Non posso pertanto se non dolermi fortemente della inazione, e del lungo silenzio del P. Rossetti, il quale non essendosi mosso mai (f. 265v) per portarsi a Kaminieck, come più volte se gli era insinuato, è stato cagione, che siensi perduti questi anni dagli Alunni, che si averebbero potuto profittare, se si fosse colà aperto il Collegio nella maniera, che s'erà divisato. Da quanto però ha scritto il P. Bonaglia a questo suo fratello Teatino, si vede che essi poco inclinano a passare a Kaminieck, così per essere l'abitazione, come dicono, assai infelice, come perchè non veggono per qual parte colà si possano avere le cambiali da Roma. In ogni modo io debbo eccitare lo zelo di V. S., affinchè voglia compiacersi (f. 266) di replicare presso cotesta Corte i più efficaci impegni, perchè si rinnovino al Governo di Leopoli gli ordini più pressanti e risoluti per la pronta ed intera restituzione di quanto apparteneva a quel Collegio, onde si possa una volta risolvere, se abbia si da riaprire in Leopoli, come ne vien data speranza, oppure stabilirlo a Caminieck, come si era determinato, non potendosi senza colpa lasciare più lungamente inoperosa una così proficua fondazione. Perciò non ha punto gradito questa S. Congregazione, che Monsignor Tumanovicz abbia accettato di affittare il Collegio al Signor Generale Colloredo per i soldati (f. 266v) convalescenti, non solo per il danno, che ne può ricevere quella fabbrica, quanto perchè da ciò ne verrebbe tardato il riaprimento, qualora riuscisse di rimettere il Collegio in Leopoli. Ella per tanto veda di scuotere il P. Rossetti ad agire con tutto il calore, protegga le cause, che già da tanto tempo si vanno agitando, e faccia ogni sforzo per condurre a fine un'opera di tanta importanza, e mentre le confermo l'obbligo, e il gradimento particolare, che le ne averà questa S. Congregazione, di vero cuore me le offero, e resto, etc. etc....

3071.

Roma, 19. VI. 1790.

De negotiis Pontificii Collegii Leopoliensis.

APF, *Litterae S. Congreg. et Secretarii*, vol. 258, f. 267-268v.

A Monsignor Arcivescovo di Cartagine, Nunzio Apostolico in Varsavia.

19 Giugno 1790.

Il P. Rossetti[11] continua nella solita sua inazione, e nel suo lungo silenzio, e si è aspettato in vano qualche di lui riscontro intorno allo stato del Collegio

[11] Rector Collegii Pontificii Leopoliensis (1760-1784).

di Leopoli e alla speranza che alcuni scrivono che vi possa essere di riaprirlo, parendo, che il nuovo Re Apostolico inclini a rimettere i Collegi e i Seminari nello stato primiero. Quello che non si può dubitare, si è che tanto il P. Rossetti, come i suoi compagni non inclinano punto al trasporto del Collegio in Kaminieck, e ciò non tanto per l'infelice abitazione, che dicono essere quella, (f. 267v) che fu già de Gesuiti, quanto per la difficoltà, che s'incontrarebbe di avere in quel luogo le Cambiali da Roma. Cotesto P. Bonaglia ha scritto qui ad un suo Fratello Teatino l'esito di un Giudizio, che ha dovuto subire in Lublino, ove temendo, che i Giudici favorevoli all'Avversario rimettessero la nostra somma a Piratin in Galizia, per consiglio de suoi amici, ha dovuto chiedere una rimessa, o sia una dilazione, sicchè la nostra vittoria non potrà aver luogo neppure l'anno venturo. Prego dunque V. S. a voler invigilare sopra gl'interessi di codesto benedetto Collegio, eccitanto il (f. 268v) P. Rossetti, e i suoi compagni a fare il loro debito, e ad uscire una volta da così lunghe perplessità e dubbiezze, tanto più che da Vienna ci vengano date buone speranze per la restituzione della Villa di Dublani, di tutti i mobili, e di ogni altra pertinenza di detto Collegio, per cui restiamo indecisi se torni meglio, o di affrettare l'apertura del Collegio in Kaminieck, o di restituirlo in Leopoli. Starebbe certamente meglio in questa seconda Città, ma temiamo allora d'incontrare la disgrazia di perdere tutti i fondi, e rendite esistenti in Polonia, giacchè il Collegio non sarebbe ne Stati (f. 268v) della Republica. Favorisca ella di darmi consiglio, e d'impiegare in quest'affare tutto il suo zelo, e l'autorevole sua attività; di vero cuore me le offero, e resto, etc. etc....

3072.

Roma, 19. VI. 1790.

De Alumno Vilnensi eiusque praesenti statu.

APF, *Litterae S. Congreg. et Secretarii*, vol. 258, f. 268v-269.

R. D. Vincentio Paulowicz.

Luceoriae Rozysciis, 19 Iunii 1790.

Litteras tuas datas die 13 Aprilis laetanter accepimus, quibus te de Seminario Apostolico Vilnensi egressum nuncias, et de licentia Ordinarii tui Vlodimiriensis[12] apud Dominum Episcopum Lewinski, Coadiutorem Luceoriensem manere, a quo etiam munus Theologiam docendi in eius Seminario Dioecesano acceperis, unde nec commodum tibi, nec exercitatio (f. 269) desit in studiis ad magis adhuc proficiendum, donec expleta aetate ad Sacros Or-

[12] Simeon Mlockyj, ab. an. 1778.

dines promovearis. De his igitur magnopere gaudemus plenam de te fiduciam habentes, quod optimus pro Religione Catholica operarius futurus sis, grati animi tui erga Romanam Sedem, atque hanc Sacram Congregationem argumenta perpetua praestiturus. Esto itaque alacer, magnoque animo curriculum tuum aggredere, ut expectationi, quae de te habetur, respondeas Deumque interea, ut tibi fausta quaeque tribuat precamur, etc. etc....

3073.

Roma. 14. VIII. 1790.

De negotiis Collegii Leopoliensis.

APF, *Littera S. Congreg. et Secretarii*, vol. 258, f. 483-484v.

Al R. P. Boraglia, Ch. R. Teatino.

Leopoli, 14 Agosto 1790.

Questo P. Bonaglia fratello di V. R. mi ha comunicato quanto ella gli scrive intorno allo stato del Collegio di Leopoli, e all'ostinazione del P. Rossetti di non voler (f. 483v) dar conto degli affari di esso Collegio, e ne carteggiare a pro del medesimo cò Nunzi di Vienna, e di Varsavia. Sebbene questa S. Congregazione sia stata più volte in procinto di rimuovere di costà il detto P. Rossetti per lo suo strano procedere, e per una inazione tanto pregiudiciale agl'interessi di una cosi pia opera, tuttavia in riguardo della di lui troppo avvanzata età, e de meriti passati, non se gli è voluto dare questa mortificazione, e si tollera, ch'egli continui à rimanervi. Volendo bensi la S. Congregazione deputar persona, che agisca con tutto il calore, così per la ricupera de beni, e de mobili, come pel riaprimento, che debba farsi del Collegio, o in Leopoli, (f. 484) o in Caminieck, ha stimato di autorizzare V. R. a questo effetto, volendo, che ella sola s'ingerisca in tali maneggi, e coll'intelligenza di Monsignor Arcivescovo Armeno, del cui zelo e sollecitudine questi Emin.mi miei Signori si tengono molto soddisfatti, eseguisca tutto quello che crederà a proposito per ottenere il desiderato intento. Quello che in primo luogo si desidera dalla sua diligenza si è un esatta informazione dello stato presente del Collegio con una nota fedele di ciò che si è ricuperato e di quello che rimane d'aversi, si brama inoltre un conto esatto delle entrate, e delle spese di quest'ultimi anni, che dal P. Rossetti (f. 484v) si è aspettato in darne. Con tali notizie si potrà poi dare a V. R. quegli ordini, che si crederanno opportuni, dovendo ella altresi pigliare carteggio cô sopradetti Monsignori Nunzi, per essere ragguagliato di ciò che sarà loro riuscito di operare presso le rispettive Corti. Io ho tutta la fiducia nella di lei zelante attività, che le cose abbiano a riuscire felicemente, ed assicurandola della soddisfazione, e del gradimento, che si professerà alla sua sperimentata diligenza, le prego dal Signore Dio ogni pienezza di felicità, etc. etc....

3074.

Roma, 14. VIII. 1790.

De Episcopo Chelmensi et de transmissione documentorum et litterarum.

APF, *Litterae S. Congreg. et Secretatii*, vol. 258, f. 548-549v.

A Monsignor Arcivescovo di Cartagine, Nunzio Apostolico in Varsavia.

14 Agosto 1790.

Rendo infinite grazie a V. S. (f. 548v) dello scarico, che colla sua dei 7 Luglio mi dà delle premure fatte a favore di Monsignor Wazynski, Eletto di Chelma, da me raccomandatole. Le circostanze attuali, e il tanto maggiore, e più solido vantaggio, che ella ha ottenuto con la sua grande attività, e prudenza, debbono consolare quel degno Prelato, se per ora non ha potuto conseguire alcun aumento delle scarse rendite della sua mensa. Intanto la prego di tener sempre raccomandato in tutte le più opportune aperture, che si potranno a lei presentare.

(f. 549) La ringrazio ancora de Conti mandatimi del Collegio di Vilna, coi Giuramenti annessi, e mi sono rallegrato di vedere, che nell'Economia non solo non vi è sbilancio, ma piuttosto qualche piccolo avanzo. Ciò si deve alla di lei vigilanza e all'attenzione di quel degno Rettore.

Le compiego una lettera per Monsignor Arcivescovo di Mohilovia.[13] La troverà a sigillo aperto, e potrà leggerla, ed inviargliela. Sono più anni che questo Prelato non scrive mai alla S. Congregazione, e altronde si sà, che i poveri Cattolici latini nell'Impero Russo sono sprovveduti di ogni soccorso spirituale. (f. 549v) Ha voluto dunque Nostro Signore, che gli si scriva con lettera oratoria, e si ammonisca ancora della dispensa nullamente da lei data in 2° grado misto col primo al Fratello del Duca Serra Capriola, Ministro di Napoli, come a lei è ben noto. Se V. S. vorrà accompagnare la nostra lettera con una sua privata, ne lascio a lei il pienissimo arbitrio.

Le accuso la ricevuta de suoi dispacci del di 21 Luglio, ai quali darò risposta a tempo opportuno. E intanto, etc. etc....

3075.

Roma, 17. VIII. 1790.

De translatione Pontificii Collegii Leopoliensis in Kamenec.

APF, *Litterae S. Congreg. et Secretarii*, vol. 259, f. 46v-47v.

---

[13] Archiepiscopus Mohiloviensis Stanislaus Bohusz Siestrzencewicz (1783-1826).

Copia di Biglietto, scritto dall'Emin.mo Signor Cardinal Antici all'E.mo Sigr. Card. Zelada, Segretario di Stato.

17 Agosto 1790.

Essendo stata partecipata a S. M., e a Serenissimi Stati di Polonia, radunati in Dieta, la generosa offerta, fatta in nome di Sua Santità di 200 mila fiorini per lo stabilimento di un Collegio Pontificio in Kaminieck a vantaggio dei sudditi della Repubblica, e per l'educazione loro nella pietà, e negli studi, il Re e i Serenissimi Stati hanno accolta si obbligante offerta nella Sessione de 26 di Luglio, (f. 47) cò più sinceri sentimenti, e di dovuta riconoscensa, e di lusinghiera compiacenza, corrispondenti alla importanza non meno, che al pregio di una si fatta testimonianza del costante affetto del S. Padre per la Nazione Polonese, e della paterna sua cura pè vantaggi della medesima.

Il Cardinale Antici, Ministro Plenipotenziario di Polonia, avendo avuto da S. Maestà, e da Serenissimi Stati espresso comando di manifestare al S. Padre per parte del Re, e della Repubblica questi istessi sentimenti loro cosi devoti come sinceri, riguarderà come un nuovo pegno della bontà, e (f. 47v) gentilezza dell'E. V., se vorrà compiacersi di rappresentarli alla Santità Sua nel tempo stesso, che protestandole nel suo particolare il costante ossequio bacia a V. E. umilissimamente le mani, etc. etc....

3076.

Roma, 20. VIII. 1790.

Congratulatur S. Congregatio de favorabilibus decisionibus Comitiorum generalium Regni Poloniae in rebus S. Unionis.

APF, *Litterae S. Congreg. et Secretarii*, vol. 258, f. 552-553v.

Al Signor Cardinal Antici, Ministro Plenipotenziario di Sua Maestà il Re di Polonia in Roma.

20 Agosto 1790.

Il Cardinal Segretario di Stato ha avuto l'onore di porre sotto gli occhi di Sua Santità il pregiato foglio di V. E. con cui gli partecipa le risoluzioni prese da Sua Maestà il Re di Polonia, e suoi Serenissimi Stati nelle Sessioni della Dieta del di 26 Luglio scorso.[14] Si è sommamente rallegrata la Maestà Sua, che con questa nuova legge sia stata rivocata l'antecedente, onde la rendita dè Vescovadi, quantunque in parte diminuita, non resti più espostà all'incertezza di una pensione, ma sia stata assicurata in fondi stabili, e che il sopravvanzo

---

[14] Ann. 1788-1791 celebrabantur s. d. Comitia Generalia Quadriennalia Regni Poloniae, ubi multa nova decreta fuerunt ad meliarandam conditionem politicam, socialem et ecclesiasticam Regni Poloniae.

non debbasi più applicare ad altri usi fuori che a quelli, che sono di pubblica caritatevole, e religiosa utilità. Ha ancora (f. 552v) il S. Padre sommamente lodata la risoluzione di eccitare i Vescovi di ambedue i Riti, Latino e Ruteno Unito, acciocchè forniscano alla M. S. ed ai Serenissimi Stati i necessari lumi, e notizie per provvedere alla sussistenza, ed al buon regolamento de Seminarii Vescovili, poichè dall'educazione della Gioventù Ecclesiastica dipende non meno il bene politico, che la conservazione della religione nè vasti domini della Repubblica. Ha approvato ancora la Santità Sua, che si faccia una più proporzionata divisione delle Diocesi Rutene, e si offre sempre pronta a confermare colla sua autorità quella distribuzione, che dal Metropolitano, e dà Vescovi del medesimo Rito, coll'intelligenza di Monsignor Nunzio si potrà formare per un più salutare, e più facile governo spirituale di quelle anime. Sommo pure è stato il suo contento per la condecorazione (f. 553) accordata a Monsignor Metropolitano di Russia, ed ai suoi Successori, elevati al rango di Senatori del Regno, essendo troppo importante, che si abbia dalla M. S., e dai Serenissimi Stati una particolare considerazione della benemerita Nazione Greco-Rutena Unita, la quale forma una gran porzione de sudditi della Repubblica. È stato pertanto incaricato dal Santo Padre il Cardinale, che scrive, di pregare V. E., acciocchè colle più amorose espressioni si compiaccia di ringraziare in Pontificio nome la Maestà Sua, ed i Serenissimi Stati, e di manifestar loro il singolar compiacimento del suo paterno cuore per si lieti successi, sperandone anche ulteriori dalla soda pietà, e zelo, che anima le risoluzioni della Maestà Sua, e dell'illustre Nazione Polacca, riservandosi di farlo ancora con più effusione di cuore col Re medesimo (f. 553v) e cò due Marescialli della Dieta, allorchè giungeranno alle sue mani le di loro risposte, che V. E. gli fa sperare.

Siccome poi la maggior parte di questi affari concerne la Nazione Rutena, che è sotto una più speciale ispezione della S. Congregazione di Propaganda, ha ordinato Nostro Signore al Cardinal Antonelli,[15] Prefetto della medesima, di convenire con V. E. per concertar seco tutto quel maggior vantaggio, che può procurarsi alla medesima Nazione, acciocchè possa essere sempre più ferma nel Rito Unito Cattolico, che professa, e nella fedeltà, e soggezione, che deve a Sua Maestà, e Serenissimi Stati. Nell'adempiere a questa Pontificia Commissione ha l'onore il Cardinale che scrive di, etc. etc....

---

[15] Leonardus Antonelli, Praefectus S. C. de Prop. Fide (1780-1795).

3077.

Roma, 4. IX. 1790.

Ampla relatio de negotiis Pontificii Seminarii Leopoliensis, et de possibilitate illud transferendi aliunde.

APF, *Litterae S. Congreg. et Secretarii*, vol. 258, f. 635v-646.

A Monsignor Nunzio di Varsavia.

4 Settembre 1790.

Se V. S., che si trova sulla faccia del luogo, che ha tanta destrezza, e perspicacia negli affari, che conosce l'ordine e la tela giudiziaria di codesto Paese, e che ha finalmente tanto cooperato nella nostra causa per assicurare il credito sù i beni di Morozow, si trova pure (f. 636) obbligato per l'inviluppo quest'affare di chiedere piuttosto da me istruzioni, che di darmi consigli, e suggerimenti, come io ne lo avea pregata coll'ultima mia de 15 Marzo passato; può ben immaginarsi quanto io sia più di lei imbarazzato a fissare da lontano un certo sistema, e a mettere in tal qual ordine questo affare, che per mille capi è intralciato, e difficile. Non di meno mi studierò a comunicarle quelle idee confuse, giacchè il silenzio perpetuo del P. Rossetti, e la mancanza delle notizie locali non me ne hanno potuto fornire un pieno rischiarimento.

Seguitando la traccia del suo (f. 636v) dispaccio de 21 Luglio, a tre capi ella riduce tutti i motivi che hanno differita l'apertura del Collegio Pontificio in Kaminieck; consiste il primo nell'incerto esito della nota lite pendente in Lublino, e nella poca attenzione del' P. Bonaglia, che nell'ultima sessione del Tribunale si lasciò sopraffare dai raggiri de nostri avversari. Non è possibile, che io possa comprendere a fondo tutto il merito di questa causa, non solamente perchè dal P. Rossetti non me n'è mai stata fatta una chiara, e piena esposizione, quantunque avrebbe potuto mandare anche a (f. 637) me una copia di quella informazione accompagnata dal suo sommario, che fece per il P. Bonaglia, e per i nostri avvocati, e che a lei pure inviò con lettera de 4 Maggio scorso, ma ancora perchè essendo complicato il merito dell'affare coll'ordine, e metodo giudiziale di Polonia, di questo mi sono anche ignoti i termini, e non è possibile, che io trovi qui chi possa istruirmene. Dal tutto insieme però io rilevo, che non è sperabile, che noi ricuperiamo mai i fondi di Morozow, che neppure ci possiamo lusingare di ricuperare il capitale nella somma totale del nostro credito di (f. 637v) 150/mila fiorini polacchi, che non sarà nettampoco facile di ottenere, che il Signor Gozdzicki, attuale possessore di quel fondo, o sia puntuale al pagamento dei frutti, o possa astringersi giudizialmente a pagarli alla ragione del 5 p. 100, che noi potremmo riscuoterne, se il nostro Capitale fosse collocato nè pubblici banchi, e finalmente, che il proseguimento della lite

ci lascierebbe esposti a varie vicende, e a gravissime spese, perciò col parere di questa Sagra Congregazione io dò un ampia autorità a V. S. di procurare la vendita di questo nostro Capitale colle migliori condizioni, (f. 638) che le potrà riuscire di ottenere, collocando il prezzo in qualche pubblico banco a quella migliore usura, che si potrà, onde se dobbiamo soffrire qualche perdita nel ribasso del Capitale, ne siamo poi compensati coll'aumento delle usure.

Qui però non debbo lasciare di communicarle un Biglietto ministerale del Signor Cardinal Antici, scritto al Cardinale Segretario di Stato li 18 del mese scorso di Agosto del seguente tenore:

« Essendo stata partecipata a S. M. il Re, e a Serenissimi Stati di Polonia, radunati in Dieta,la generosa offerta fatta in nome di Sua Santità di 200 mila fiorini per lo stabilimento di un Collegio Pontificio in Kaminieck (f. 638v) a vantaggio de sudditi della Republica, e per l'educazione loro nella pietà, e negli studi, il Re e suoi Serenissimi Stati hanno accolta l'obbligante offerta nella Sessione de' 26 Luglio cò più sinceri sentimenti, e di dovuta riconoscenza, e di lusinghiera compiacenza, corrispondenti alla importanza non meno, che al preggio di una si fatta testimonianza del costante affetto del S. Padre per la Nazione Polonese, e delle paterne sue cure pè vantaggi della medesima ».

Il Cardinale Antici, etc. etc...

A questo Biglietto il Signor Cardinal Segretario di Stato non ha data alcuna altra risposta, poichè non meno esso, che la Santità di (f. 639) Nostro Signore non si sono mai sognati di fare questa offerta di 200 mila fiorini per la fondazione di un Collegio in Kaminieck. Io però che sono più al giorno degli affari concernenti questa fondazione, ho interpretato, che questo ringraziamento proceda unicamente dalla intenzione dimostrata da questa S. Congregazione di Propaganda di trasferire il Collegio Pontificio di Leopoli in Kaminieck, e di applicarvi il predetto nostro credito di 150 mila fiorini sui beni di Morozow. Mi sono creduto in debito di far questa spiegazione al Signor Cardinal Antici, acciocchè non nascesse qualche equivovo con codesta (f. 639v) Real Corte nel caso, che avesse potuto supporre, che dalla Santità Sua si volesse fare un dono in contanti di una somma così cospicua per la fondazione di detto Collegio. Non mi parrebbe inutile, che anche V. S. capitandole l'occasione di dover parlare di questo nuovo Collegio schiarisse questo medesimo equivoco, e facesse bene intendere sopra di che cade precisamente l'offerta fatta da Nostro Signore. Potrebbe poi di qua prender motivo per implorare la protezione del Re, e degli Stati della Repubblica per troncare la lite col Gozdzicki, e le lunghezze giudiziali del Tribunale di (f. 640) Lublino. E quindi con un così valido appoggio sarebbe a lei più facile di venire ad una qualche transazione per ricuperare il nostro Capitale colla minor diminuzione, che sia possibile per farne quel rinvestimento, che ho di sopra detto.

Il secondo capo per cui si è ritardata l'apertura del Collegio, che deduce V. S. dalla mancanza del danaro necessario per pagarsi i debiti contratti in quest'ultimo anno, e per supplire a tutte le spese nell'apertura del nuovo Collegio.

E qui non posso non darne la colpa al P. Rossetti, il quale non ha mai voluto mandare i (f. 640v) conti degli anni 1787, 1788, e degli otto primi mesi del 1789 abbia tenuto l'istesso metodo, che era stato sempre osservato negli anni precedenti. La scusa però non è buona, imperocchè dovea egli fare qualche differenza tra gli anni, in cui il Collegio era pieno, e formato con tutti i suoi Alunni, e questi posteriori, in cui è stato affatto vuoto con soli due o tre Religiosi Teatini. Non ha potuto non recar meraviglia a questa S. Congregazione, che sieno state considerabilmente maggiori le spese, dopo che è stato chiuso il Collegio, di quello che lo fossero per lo avanti, quando (f. 641) era aperto, e composto da una numerosa famiglia. Neppure è piaciuto di vedere, che si sia registrata la somma di più migliaia di fiorini per spese straordinarie, senza individuare i capi di queste spese. Per queste ragioni non si sono mandati al predetto Padre i fiorini 15 m. 79, che egli pretende per saldo de suoi conti, e sebbene gli sia stato scritto, che ce ne mandi uno schiarimento, non ha avuta mai l'attenzione di darci risposta. Per la qual cosa io mi diressi a lei colla predetta mia lettera de 13 Marzo, acciocchè si compiacesse di darmi sopra di ciò qualche suggerimento e non posso ora, se non ripeterle. Lo stesso (f. 641v) si compiaccia pertanto di far esaminare i predetti Conti del P. Rossetti, e di fissare il reliquato del suo credito, che quando sarà stato da lei appurato sarà pagato puntualmente da questa S. Congregazione. Così ancora per le prime spese, che occorono nell'apertura del nuovo Collegio, non è possibile, che io possa in Roma liquidarle, lo sarà bensì sarà fatto informare dello stato materiale, in cui si trova la Casa di Kaminieck, dei risarcimenti, che vi bisognano, e delle suppellettili, che vi potrà portar da Leopoli P. Rossetti.

Rimane il terzo capo, che riguarda la possibilità di poter (f. 642) riaprirsi l'antico Collegio in Leopoli. Dalla lettera del dì 6 Luglio scrittale dal P. Rossetti, e che ella mi ha mandata, sono venuto in qualche maggiore cognizione di tutto trattato, che ha assunto Monsignor Arcivescovo Armeno di Leopoli dopo la morte dell'Imperatore col nuovo Re d'Ungheria. Il P. Rossetti suddetto non me ne avea scritta mai una parola, e il predetto Monsignor Arcivescovo me ne avea scritto assai. Da Monsignor Nunzio si Vienna ancora poche notizie ne aveva ricevute, e queste pure vaghe ed oscure. Ora dunque in sostanza comprendo che non meno il sopralodato Arcivescovo che il P. Rossetti (per quella (f. 642v) ripugnanza che ha sempre avuta di portarsi in Kaminieck), sono entrati in speranza di poter ricuperare tutti i fondi del Collegio di Leopoli, e specialmente la pingue possessione di Dublany. A questo proposito io debbo anzi communicare a V. S. le copie di una memoria data da Monsignor Nunzio di

Vienna alla Cancellaria di Corte colla risposta, che ne ha anche ultimamente ricevuta; sembra da queste, che vengano confermate le speranze di poter reintegrare il Collegio di Leopoli nel possesso di tutti i suoi fondi, con risarcirlo ancora de danni, (f. 643) che ha sofferti. Con tutto ciò noi non ci vogliamo lusingare, che la Corte di Vienna sia così generosa. L'esperienza ci ha troppo istruiti, e se nel passato governo, non ostante replicati ordini del Signor Principe di Kaunitz, non si è potuto mai recuperare neppure il fabbricato del Collegio, e se si continua tuttavia a ritenerlo sotto il nuovo Sovrano per uso di ospedale militare, non possiamo mai entrare in lusinga, che si voglia ora restituire insieme col fabbricato tutto il fondo, e possessione del medesimo Collegio. Ma quando pure tuttavia si volesse supporre questo (f. 643v) prodigio di giustizia dall'attual Gabinetto di Vienna, non si lascerebbe certo d'imporre la condizione che non si tenessero le scuole del nostro Collegio, e che gl'Alunni obbligati fossero di andare alle scuole normali, e questa condizione a qualunque costo non si può tollerare. A bilanciar dunque il certo coll'incerto, se si aprirà da noi il Collegio in Kaminieck, siamo sicuri del favore, e della grazia del Re, e della Repubblica di Polonia, e abbiamo anche una ben fondata speranza di ricuperare il sopradetto Credito di Morozow (f. 644), abbiamo la Casa di Kaminieck, e finalmente abbiamo la promessa fatta al Re e alla Republica di aprirvi il Collegio la quale per onore di Sua Santità, e di questa S. Congregazione conviene onninamente mantenere. All'opposto, dalla parte di Vienna tutto è incerto, fallace, e pericoloso. Quindi la Santità di Nostro Signore vuole che onninamente si apra il Collegio in Kaminieck. Non è però necessario, che al primo ingresso si facciano grandiose spese, e vi si dia luogo a molto numero di Alunni, bastano sei, o otto, e non più, la metà Armeni, e l'altra Ruteni. Ella pertanto, che stà (f. 644v) sulla faccia del luogo, ne formi un piano, il quale sia in proporzione di dette rendite, che si potranno riscuotere dal Capitale di Morozow, si dell'annua pensione di scudi 860, che suol pagare questa S. Congregazione, procurando però che vi resti qualche sopravvanzo per supplire al frutto del debito, che dovrà necessariamente contarsi per fare le prime spese. Si compiaccia poi di mandarmelo, e quando sarà stato approvato da Sua Santità, e dalla S. Congregazione, gli si potrà dare esecuzione.

Agli altri capi d'affari contenuti pure nel suo dispaccio de 21 Luglio, risponderò in altra occasione (f. 645). E intanto etc. etc....

P. S. – Dopo aver scritta la presente, mi è giunta l'altra sua col Dispaccio dei 28 Luglio, per cui rimane sempre più confermata la risoluzione presa da Nostro Signore di stabilire il nuovo Collegio in Kaminieck. Imperò che se ella ha ottenuta una Costituzione, affinche possa il detto Collegio avere una possidenza stabile in Polonia, come dal foglio, che mi ha mandato, e se nel mede-

simo viene espresso sotto la pubblica fede, che *Pontificii alumnatus fundatio Leopoli Caminiecum in Podolia translata extiterit,* non può più ritirarsi questa promessa, (f. 645v) e per conseguenza bisogna nel miglior modo, che sia possibile, eseguire questa translazione, come ho detto di sopra.

Per il rimanente, che nel medesimo foglio si aggiunge, che *SS.mus habeat in suo proposito ad augere eandem fundationem emptione bonorum pro ducentis millibus,* veggo meglio a comprendere il contenuto del Biglietto del Signor Cardinal Antici, che ho riportato di sopra. Ma dall'altra parte non so poi come potere eseguirsi la promessa di questo aumento, poiche se per questi trecento mila fiorini non s'intende il credito, che abbiamo sopra i beni di Morozow, (il quale (f. 646) però è molto minore di detta somma) non veggo, con qual altra maniera vi si possa supplire. Ma essendo la cosa stata trattata da V. S., sono certo, che prenderà le misure opportune, e acciocchè non nasca verun inconveniente, etc. etc....

3078.

Roma, 11. IX. 1790.

De Collegio Leopoliensi.

APF, *Litterae S. Congreg. et Secretarii,* vol. 258, f. 582v-584.

Al Signor Ab. Benedetto Agostini Zamperoli,
Uditore della Nunziatura in Vienna.

11 Settembre 1790.

Ho veduto con piacere la risposta (f. 583) che V. S. si è compiaciuta di mandarmi di codesta Cancelleria di Corte e Stato al secondo Promemoria presentato da Monsignor Nunzio d'ordine di questa S. Congregazione. Dal tenore della medesima parrebbe che le note pendenze del Collegio Pontificio di Leopoli dovessero essere ultimate, ma le difficoltà che va sempre promovendo il Governo di Leopoli, temo che anche questa volta sia per render vani gli ordini della Cancelleria Aulica. Neppur comprendo dal tenore di detta risposta se la restituzione, che ora suol farsi all'antico Collegio di Leopoli debba essere intera con tutti i fondi, che gli appartenevano, e specialmente (f. 583v) della copiosa terra di Dublany, oppure si voglia restringere al solo fabbricato del detto Collegio, come aveva ordinato l'Iperatore defonto. Nel primo caso, io preveggo che non sarebbe disgiunta questa generosità dall'obligazione di riaprire il Collegio che noi siamo impegnati col Re di Polonia di trasferire a Kaminieck, neppure pure alla corrispondenza di quest'affare con Monsignor Arcivescovo Armeno di Leopoli Tumanovicz, che certo vi si adopera con molto impegno, e si compiaccia di darmi riscontro di ciò, che anderà succedendo. E frattanto (f. 584) ringrazio V. S. della sua diligente attenzione, passo a pregarle dal Signore Dio ogni pienezza di felicità, etc. etc....

3079.

Roma, 15. IX. 1790.

Gratias agit S. Congregatio Regi Poloniae de favoribus concessis Ecclesiae Unitae, de dignitate senatoriali, de divisione eparchiarum, de erectione Seminariorum, aliisque negotiis.

APF, *Litterae S. Congreg. et Secretarii*, vol. 258, f. 646-653v.

Al Signor Cardinal Antici,
Ministro Plenipotentiario del Re di Polonia in Roma.

15 Settembre 1790.

Sebbene la Santità di Nostro Signore per mezzo del Signor Cardinale Segretario di Stato abbia già dato l'incarico all'E. V. di manifestare al Re, e ai Serenissimi Stati della Republica di Polonia la sua Pontificia compiacenza (f. 646v) per la legge emanata dalla Dieta[16] nella sessione dè 26 Luglio scorso, e l'abbia fatta pregare di renderne a Sua Maestà le più vive azioni di grazie, avendo però considerato, che alcuni capi di quella Legge riguardano i vantaggi della Nazione Greco-Rutena Unita, non ha voluto lasciare di farne partecipe la S. Congregazione di Propaganda, sotto la cui ispezione, e tutela si pregia di essere quella Nazione. Ha quindi commandato il S. Padre al Cardinale Antonelli, Prefetto della medesima Congregazione, acciocchè egli pure dia nuovo eccitamento all'E. V. per contestare a Sua Maestà la pienezza dell'esultanza del suo cuore paterno in veder favorita una Nazione, che si riguarda da questa S. Sede con specialissima benevolenza, come quella, che conservando (f. 647) il doppio vincolo della fede ortodossa, e dell'evangelica carità tra le due Chiese Greca, e Latina si regge, e si sostenta immobile pietra della Cattolica Unità, ch'è la Cattedra di S. Pietro.

La raccomanda egli dunque il Santo Padre con tutta l'effusione del suo spirito al potentissimo patrocinio di Sua Maestà, e dè suoi Serenissimi Stati. Niun Principe, e niuna Republica può avere il vanto di ritenere nel suo seno due numerose popolazioni di Rito diverso, fornite ambedue di Clero Secolare e Regolare, decorate da tutti i gradi dell'Ecclesiastica Gerarchia, distinte in ampie Diocesi, illustrate da uomini insigni per dottrina, e per santità, le quali poi senza discordia, anzi con reciproca fratellanza si riuniscono nel vero, ed unico culto dovuto a Dio, e (f. 647v) nella soggezione dovuta al loro naturale Sovrano. Questa prerogativa, e questo vanto è del solo Re, e della Republica di Polonia, serbato già per più secoli intero, ed illeso come preziosa gemma della sua Reale Corona. I suoi nemici hanno tentato rapirglielo, ma la pietà, e la religione dè Polacchi, unita al valore delle loro armi, ha saputo difenderlo, e conservarlo.

---

[16] Comitia Generalia Quadriennalia (1788-1791).

La sapienza del Re, e de Serenissimi Stati non potea non farne quel pregio, che ne hanno fatto i loro maggiori. Quindi lodevolissimo Decreto è stato quello di annoverare nel rango de Senatori del Regno il Metropolitano di Russia,[17] e i suoi successori, purchè sieno cattolici, dandosi per cotal modo a conoscere a tutta la Nazione Rutena la stima, e l'onore, in cui (f. 648) la tengono i Re, e i Magnati del Regno.

La divisione delle Diocesi Rutene, ordinata nella Dieta, sarà anche opportuna per ridurle tutte ad una certa proporzione di ampiezza, e ad una parità di rendite, onde i Vescovi abbiano un'egual peso, ed un corrispondente sostentamento. Mons. Arcivescovo di Cartagine, Nunzio Apostolico, sarà incaricato dal Santo Padre d'invigilare attentamente, acciocchè questa divisione si faccia con unanime consentimento de' Vescovi, e con spirito di pace, e di concordia, avendo principalmente in vista il vantaggio della S. Unione, e la cultura spirituale delle anime. E sperandosi dalla desterità dello stesso Prelato, e dello zelo dè Vescovi, che possa condursi a fine pacificamente, e senza contradizione un'opera così salutare, (f. 648v) condiscenderà ben facilmente la Santità Sua ad autenticarla colla sua Apostolica approvazione.

Si riporterà ancora un'inesplicabile vantaggio dall'erezione de' Seminari Ruteni, saggiamente proposta dalla Dieta medesima. La principale ragione, per cui la Nazione Rutena non acquista maggior splendore, e il volgo instabile non è costante nella Santa Unione, non altra è, se non l'ignoranza degli Ecclesiastici. La S. Congregazione di Propaganda ha avuta sempre una somma cura di procurarne l'educazione, e l'ammaestramento, e perciò non solamente nel suo Collegio Urbano, e in quello ancora di S. Atanasio di Roma ha dato luogo ad alcuni giovani Monaci Basiliani, per istruirli in questa Capitale della religione, ma tiene ancora aperto in Vilna il Collegio espressamente per i Ruteni, (f. 649) e più presto che sarà possibile si trasferirà ancora in Kaminieck quello, che prima era in Leopoli. Tutto questo però non è bastante per fornire un abbondante numero di Sacerdoti, e di altri Ecclesiastici, i quali in tanta vastità di Domini della Maestà Sua, e della Serenissima Republica coltivar possano la Santa Unione, e pascere con salutari dottrine un popolo così numeroso onde sia fermo nella Cattolica Religione, e attaccato, e soggetto al suo legittimo Sovrano. Quest'erezione di Seminarii, e ogni altro stabilimento diretto all'istruzione degli Ecclesiastici è così a cuore di Sua Santità, che non può fare a meno di aggiunger stimolo colle sue preghiere alla pietà, e religione del Re per procu-

---

[17] Privilegium hoc promissum fuit Metropolitanis Kioviensibus iam inde ab an. 1595, in s. d. Unione Berestensi, sed nunquam ad effectum deductum, ob oppositionem Ordinis praesertim ecclesiastici latini Regni Poloniae. Haec tardiva concessio res ecclesiasticas Unitorum non iam reparare potuit, ob aggressionem moschoviticam.

rarne l'esecuzione. Ha veduto con piacere al §. fin: della lettera del di 26 Luglio, l'insinuazione (f. 649v) fatta ai Vescovi dell'uno, e l'altro Rito Latino, e Ruteno di dar notizia nello spazio di tre mesi dello stato dè loro Seminari, e di indicare i mezzi proporzionati per erigerne dè nuovi, accennando i fondi, che potrebbono impiegarsi al loro mantenimento. Non lascierà perciò il S. Padre di dare al suo Nunzio Apostolico gli ordini necessari, acciocchè cooperi egli pure coi medesimi Prelati per eseguire quanto viene ingiunto da detta Legge, e per contribuire nè modi più convenienti ,e canonici all'esecuzione di un'opera così salutare. Ma animato Nostro Signore dalle religiose, e benefiche disposizioni di Sua Maestà, non può non manifestarle il suo desiderio, che il residuo delle rendite vescovili, dopo l'assegnazione dè fondi alle rispettive Chiese si Latine, che Rutene si converta in benefizio dè (f. 650) Seminari. È stato providamente deciso, che questo residuo si applichi alla fondazione delle Scuole, e agli Ospedali degli Invalidi, ma sperandosi forse, che possa pur anche dopo quest'uso rimanere una porzione, che si destina al Tesoro delle due Nazioni, insiste Sua Santità, che questa ancora s'impieghi in usi pii; e uso migliore, e più sacro non può farsene, quanto di erogarla al grande oggetto dell'istruzione dell'Ecclesiastica Gioventù Rutena.

Valerà anche moltissimo a conservare sempre più intimamente unita alla Chiesa Cattolica, e soggetta al suo Principe naturale la Nazione Rutena, se la Maestà Sua, e i Serenissimi Stati si degneranno di continuare la sovrana lor protezione all'Ordine Monastico di S. Basilio. Quest'Ordine è così benemerito della Chiesa, e dello Stato, che può dirsi il (f. 650v) fondatore, ed il conservatore della Santa Unione in Polonia. Merita dunque che da Sua Maestà sia riguardato con parzialissima stima, e perciò raccomandato ancora colla più efficace premura, acciocchè nella nuova Costituzione, e nel nuovo ordine delle cose, per cui riceve tanto splendore la generosa Nazione Polacca, conservi non meno què privilegi, e quella prerogative , che da Serenissimi Re di Polonia sono state loro accordate, ma che sia pur anche appoggiato con più possenti presidi della Regia protezione per continuare nel suo lodevole, e santo istituto. È di mestieri pertanto di conciliare in modo l'esaltamento del Clero secolare che non offenda punto, e non diminuisca quella dignità, e quelle grazie, di cui è in possesso il Clero regolare, ma l'uno, e l'altro (f. 651) con egual zelo, e con reciproca corrispondenza si riunisca a procurare i vantaggi della religione, e dello Stato.

Ma il più importante servizio, che può rendere la Maestà Sua alla Santa Unione, e la provvidenza più salutare, che potrà dare per conservare i Ruteni nella professione della Cattolica Religione, e nella soggezione al governo della Repubblica, è quella di porre freno, e di restringere con salutevoli Leggi la baldanza dè Disuniti, sciogliendoli affatto da ogni dipendenza straniera non meno ecclesiastica, che secolare. Non vi è qui bisogno di rappresentare, quanto l'influsso dè Vescovi vicini disuniti, e quanto li Principi, che li proteggono, e che

di loro si servono per li politici loro interessi, abbiano (f. 651v) pregiudicato alla religione, e allo stato della Republica di Polonia. L'estratto del discorso pronunziato nella Sessione della Dieta del di 26 Marzo prossimo passato n'è una testimonianza luminosa, e irrefragabile. Questa dipendenza però non si potrà mai troncare affatto fino a tanto che i Disuniti abbiano un capo, e un Vescovo della loro setta in Polonia, quantunque sia egli scelto tra sudditi Polacchi, e sia fissato nel territorio della Republica. È ben antica la pretensione dei Disuniti di avere in Polonia un Capo rivestito del carattere Vescovile, e questa pretensione appoggiata con validissimo impegno nel 1785 eccitò la paterna sollecitudine di Sua Santità a scrivere li 23 Luglio di detto anno un amoroso Breve a Sua Maestà,[18] acciocchè con ogni forza resistesse all' (f. 652) ingiuria, che si faceva alla sua dignità, e al gravissimo pregiudizio, che s'inferiva alla Cattolica Religione. L'evento ha giustificato le sollecitudini del S. Padre. Liberata ora la Nazione Polacca per l'indole generosa del Principe suo Sovrano, e per lo riscuotimento del carattere magnanimo di tutta la Nazione medesima, sempre costante nella Religione Cattolica, e sempre impegnata a sostenere l'indipendente sua Sovranità, ha rotti i vincoli di ogni soggezione straniera. E dunque si ha da coltivare nel suo seno un nuovo germoglio di discordie, e di dissensioni? Qualunque sia per essere un Vescovo disunito, sia pur suddito, o straniero, egli è già nemico per indole, e per natura della Nazione, ed investito di quell'animosità, che vien sempre tenuta accesa (f. 652v) sullo spirito della propria credenza, non ad altro penserà, se non a propagarne tra suoi sudditi Polacchi le radici, a diffondere, e a conservare quelle gelosie, che sono figlie del fanatismo religioso, ad esaltare la felicità di què Popoli, che vivono sotto altro cielo, e a preparare gli animi alla ribellione a Dio, e al Sovrano. Quindi è che Sua Santità colle più efficaci, e calde preghiere prega Sua Maestà di non acconsentir mai all'erezione di un Vescovato disunito in Polonia; lo eccita a considerarne le pregiudizievoli conseguenze; gli mette in vista quella massima sempre vera, e sempre soda, ma che ne giorni nostri è pur troppo in più Regni manifestata coll'evidenza de fatti, che la base della pubblica tranquillità, e il sostenimento (f. 653) della Religione Cattolica, e che ogni leggiera offesa, che questa soffre, è anche un'offesa dello Stato, e che più quella s'indebolisce con accarezzare i suoi contumaci ribelli, più ancora si diminuisce l'ubbidienza dè sudditi, e la sovranità del Principato. Quindi è che la Santità Sua ha dato gli ordini più precisi a Monsignor Arcivescovo di Cartagine, suo Nunzio, acciocchè di questo gravissimo oggetto nè tratti colla Maestà Sua, e con i Signori Marescialli della Dieta, concerti con essi i mezzi più acconci per ovviare ad ogni disordine, ma sopra tutto metta

---

[18] Cfr. *Documenta Pontificum Romanorum historiam Ucrainae illustrantia*, vol. II, pag. 274, nr. 845.

loro in veduta quanto importa di non cedere su questo punto ai Disuniti, per non rinnovare gli esempi delle querele, e dè pianti, che la loro disubbidienza ha cagionati alla Polonia. (f. 653v) Il sommo giubilo, che Sua Santità ha provato per le recenti liete notizie della somma pietà, e religione loro, e di tutta l'inclita Nazione Polacca, sarebbe certamente amareggiato da questa creazione di un Vescovo scismatico, tanto pregiudizievole alla Chiesa, e al Principato.

La Santità Sua non ha creduto di manifestare questi suoi sentimenti a Sua Maestà, e ai Serenissimi Stati per miglior mezzo, che quello di V. E., la quale quanto è lodevolmente impegnata per gl'interessi della Corte, tanto è accesa di zelo per il vantaggio e bene della Cattolica Religione. In tanto lo scrivente confermandole nel suo particolare la sua profonda venerazione, passa a baciarle umilissimamente le mani, etc. etc....

3080.

Roma, 25. IX. 1790.

De transitu duorum Sacerdotum latinorum ad Ritum Ruthenum.

APF, *Litterae S. Congreg. et Secretarii*, vol. 258, f. 624-625.

R. P. D. Rostocki, Metropolitano Russiae.

Varsavia, 25 Septembris 1790.

Duo sunt, qui per litteras Ampl. Tuae, datas die 9 Iulii, commendantur, ut in adiutorium Archi Dioecesis tuae Lithuanae de Ritu Latino in Ruthenum transire valeant, a propriis dimissi Episcopis, Stephanus Sciechlinski, et Georgius Grabouski, ea vero sit utriusque conditio, quod Praesbyteri saeculares in transitu permanerent. Cum igitur commendationi tuae plurimum deferamus, displicet sane nullam aliam adesse validiorem rationem, qua Sanctitas Sua inclinetur, (f. 625) ut petitioni obsecundet. Non enim hoc in more positum est, ut eo modo de Latino ad alium Ritum transitus concedatur; sed si quis Basilianum Ordinem profiteri velit, tunc in Ruthenum cooptari facile obtinet. His etiam accedit, quod licet a propriis Ordinariis dimissi sint, ab iis tamen assensum, ut de Ritu in Ritum transeant, expressum non habent, quod etiam non minimo impedimento est ad gratiam consequendam. De reliquo Deum precor, ut Amplitudinem Tuam diutissime sospistem atque incolumem servet, etc. etc....

3081.

Roma, 2. X. 1790.

De abusu facultatum Archiepiscopi Polocensis quoad monachos Basilianos suae Archieparchiae.

APF, *Litterae S. Congreg. et Secretarii*, vol. 258, f. 675-677.

R.mo D. Heraclio Lisowski, Archiepiscopo Polocensi in Alba Russia.
2 Octobris 1790.

Sacra haec Congregatio eo libentius a SS.mo Domino omnimodam jurisdictionem Amplitudini Tuae impetraverat super Monasteriis et Monachis Ordinis S. Basilii Magni Congregationis Ruthenorum intra fines amplissimae (f. 675v) tuae Dioecesis existentibus,[19] quo magis confidebat, te ea facultate moderate ac suaviter usurum, effecturumque, ut iidem Monachi consueta tranquillitate fruerentur, neque admodum desiderare deberent pristinam a proprio Protoarchimandrita dependentiam. In huiusmodi spem, seu verius certitudinem Eminentissimos Patres induxerat opinio, quam praestantissimam habebant de tua pietate, prudentia, doctrina ac regularis disciplinae zelo, quibus tot iam annos in eo Ordine floreueras, quibusque dignus habitus eras, ut ad Polocensem Archiepiscopatum tanto cum plausu promoveris. Verum molesti admodum nuncii nuper ex (f. 676) istis Provinciis allati sunt, Amplitudinem scilicet Tuam collata faculate quasi abutentem plerosque Superiores non finito tempore e Monasteriis absque legittima causa removisse, novosque, non attentis personarum meritis, induxisse, in statum bonorum mobilium, et immobilium ad monasteria religiosa pertinentium influere, omniaque arbitratu tuo contra consuetam disciplinam ita miscere, ut Religiosi tot novitatibus territi, alii in Provinciam Lituanam se iam transtulerint, alli idem istud faciendi aliquam opportunitatem expectent, idque cum ingenti S. Unionis detrimento, et animarum catholicarum damno, (f. 676v) quae brevi necessaria Sacerdotum assistentia destituentur. Huiusmodi autem nunciis etsi S. Congregatio fidem praestare minime voluerit, quum virtutem, integritatem, ac prudentiam tuam notissimam habeat, non potuit tamen non vehementer commoveri, praesertim quum speraret, portionem istam Monachorum sub tam sapienti rectore ac duce non modo quidquam adversi non perpessuram, sed imo pace ac tranquillitate fruentem uberrimos pietatis, ac bonorum operum fructus esse allaturam. Caeterum persuadere nobis nullo modo possumus, te quidquam in isto Ordine regendo admisisse, quod (f. 677) non Religioni proficuum, et monasticis regulis consentaneum omnio iudicaveris. Quamobrem Amplitudo Tua rem nobis gratissimam faciet, si de istorum Monasteriorum statu, deque numero et qualitate Monachorum S. Congregationem diligenter informaverit, sicque ea omnia maiorem in modum commendata habuerit quae congregationem aliqua ratione pertinere posse videbuntur. Quod superesse, Deum precamur, ut Ampl. Tuam florentem et sospistem diutissime servet, etc. etc....

---

[19] Ob difficultates politicas monachi Archieparchiae Polocensis inde ab an. 1784 subiecti erant Archiepiscopo Polocensi, quam subiectionem S. Congr. de Prop. Fide Decreto suo confirmavit. Cfr. M. M. Wojnar, *De regimine Basilianorum Ruthenorum a Metropolita Josepho Velamin Rutskyj instauratorum*, Romae, 1949.

3082.

Roma, 6. X. 1790.

Transmittuntur Decreta de Capitulo Basilianorum.

APF, *Litterae S. Congreg. et Secretarii*, vol. 258, f. 692rv.

A Monsignor Arcivescovo di Cartagine, Nunzio Apostolico in Varsavia.
6 Ottobre 1790.

Trasmetto a V. S. i Decreti fatti da (f. 692v) questa Sac. Congregazione intorno all'ultimo Capitolo Generale de PP. Basiliani Ruteni,[20] che favorirà far tenere coll'annessa lettera al P. Wilczynski, Proto Archimandrita.[21] Benchè stimi superfluo il raccomandare alla di lei autorevole efficacia gli affari di codesti Monaci, tanto benemeriti della nostra S. Religione, non lascio tuttavia di rinnovarle le maggiori premure, assicurandola dell'obbligo, e del gradimento, che si averà d'ogni vantaggio, che le riesca fi procurar loro in circostanze tanto difficili, e per fine di vero cuore me le offero e resto, etc. etc....

3083.

Roma, 6. X. 1790.

Transmittuntur Decreta de Capitulo generali Basilianorum.

APF, *Litterae S. Congreg. et Secretarii*, vol. 258, f. 709-711.

R.mo P. Maximiliano Wilczynski, Proto Archimandritae Ordinis S. Bas. Magni Congregationis Ruthenorum.
6 Octobris 1790.

Serius, quam voluissem mitto ad P. T. Decreta super Actis Capituli in Monasterio Abbatiali Zidiczynensi. Plurima eaque gravissima religionis negotia (f. 709v) distinentur in causa fuerunt cur prius ad te huiusmodi Decreta expediri minime potuerint. Videbis itaque Emin.mos Patres Acta vestra omnia non modo approbasse, et confirmasse, sed multis etiam laudibus esse prosecutos, praesertim quum dignoverint, antiquum Congregationis vestrae zelum pro regulari disciplina, proque Sanctae Unionis incremento non modo quidquam

---

[20] Capitulum Zydyczynense an. 1788. Cfr. M. M. Wojnar, *De Capitulis Basilianorum* pag. 27.

[21] Post promotionem P. Porphyrii Wazynskyj ad Eparchiam Chelmensem, eius vices supplebat, secundum legem alternativae, Protoconsultor generalis, usque ad novum Capitulum electivum. Quia agebatur de substitutione per quasi sex annos, P. Wilczynskyj obtinuit omnia iura et privilegia Protoarchimandritarum. Cfr. M. M. Wojnar, *De Protoarchimandrita Basilianorum eiusque Curia*, Romae 1958.

non defervuisse, sed imo auctum ac propagatum esse, quo nihil nobis gratius accidere protuit, potissimum misero hoc ac deplorabili tempore. Erit igitur munus pietatis tuae, aliorumque Superiorum diligenter (f. 70) curare, ut quae in isto Capitulo sancte sapienterque constituta sunt, eadem executioni accurate mandentur, quod a Paternitate Tua, tuoque Consultorio exacte praestitum iri confido. Illud autem prae ceteris abs te curandum maxime est, ut nimirum Acta Torocanensis Capituli anni 1780 quam citius fieri poterit examini subiacentur per Officium Generale, quemadmodum decrevistis in postremo hoc Capitulo,[22] et priusquam typis edantur, illa trasmittas ad hanc S. Congregationem, ut sua auctoritate confirmari possint. Alterum quoque tibi maxime commendatum volumus, quod pariter (f. 710v) in Sess. XII. postremi istius Capituli Congregatorum Patrum solertiam, ac vigilantiam non effugit, quod in peragendis S. Misteriis et in Missis, tam privatis, quam lectis omnis tollatur abusus, si quis irrepserit, varietas, et discrepantia ritus penitus auferatur, atque ab omnibus probatae atque laudabiles coeremoniae eodem prorsus more observentur, ac retineantur. De rebus monasticis Albae Russiae S. Congregatio literas dedit ad R.mum Archiepiscopum Polocensem, eumque vehementer monuit, ut facultatibus sibi ab Apostolica Sede concessis moderate, et (f. 711) suaviter utatur. Dumque tibi persuasum esse cupio Sacram hanc Congregationem rebus vestris et augendis, et ornandis esse paratissimam, Deum precor, ut Paternitati Tuae fausta ac felicia omnia concedat, eamque florentem et incolumem diutissime servet, etc. etc....

3084.

Roma, 11. XII. 1790.

Respondetur ad litteras commendatitias Alumni romani.

APF, *Litterae S. Congreg. et Secretarii*, vol. 258, *f.* 754 .-755.

R. P. Maximiliano Wilczynski, Ordinis S. B. M. Congregationis Ruthenorum Proto Archimandritae.

Thorokanis, 11 Decembris 1790.

Religiosum Constantinum Kopczynski,[23] Ordinis vestri professum Provinciae Polonae, in hoc Urbano Collegio diebus hisce praeteritis excepimus, qui litteras Paternitatis Vestrae sui commendatitias mihi rediddit, observantiae vestrae erga hanc S. Sedem plenissimas. Faxit Deus, ut hac praeser-

---

[22] Zydyczynense an. 1788.

[23] Deest nobis hoc nomen in nostra collectione Alumnorum Basilianorum Romae studentium.

tim Ecclesiae turbida tempeste eam spem, quam concepimus, nobis praestet, ut bonus Evangelii operarius evadat, (f. 755) atque Ordini vestro, totique Ecclesiae Ruthenae sit incremento. Interim vero Paternitati Vestrae de sua in me benevolentia, deque studio erga hanc S. Congregationem gratias quam maximas agens, addictissimo animo felicia omnia a Deo precor, etc. etc....

3085.

Roma, 24. XII. 1790.

Gratias agit de exemptione Collegii Vilnensis a tributis.

APF, *Litterae S. Congreg. et Secretarii*, vol. 258, f 796-797.

Al Signor Cardinal Antici, Ministro Plenipotentiario del Re di Polonia in Roma.

24 Decembre 1790.

Ha riferito il Cardinale Antonelli alla Santità di Nostro Signore il riverito biglietto (f. 796v) di V. E. con cui gli partecipa la grazia fatta da Sua Maestà il Re di Polonia, e suoi Serenissimi Stati, di dichiarare immune il Collegio Pontificio di Vilna da ogni imposizione civica e militare. Ha conosciuto il S. Padre il valore di questa esenzione, e più ancora è stato sensibile a questo nuovo contrasegno, che la Maestà Sua ha dato della protezione, che accorda alle pie fondazioni Pontificie concernenti il bene della religione, e l'educazione dè suoi Ministri. Quindi ha commandato allo scrivente di pregare V. E. acciocchè si compiaccia di porgerne a questo incomparabil Sovrano e ai Serenissimi Stati i suoi più sinceri ringraziamenti, assicurandoli insieme di tutta la riconoscenza del paterno suo cuore, e del vivo desiderio, che nutre (f. 797) di vedere accompagnate dalle celesti benedizioni tutte le azioni di un Principe così virtuoso, e dè suoi illustri Stati. E qui intanto lo stesso Cardinale rinnova nel suo particolare il rispettosissimo suo ossequio a V. E., alla quale bacia umilissimamente le mani, etc. etc..

3086.

Roma, 24. XII. 1790.

Promemoria de « tollerantia » religiosa in Regno Poloniae, et de subiectione Graecorum Regni Poloniae Patriarchis exteris.

APF, *Litterae S. Congreg. et Secretarii*, vol. 258, f. 797-803.

Al Signor Card. Antici, Ministro Plenipotenziario del Re di Polonia in Roma.

24 Dicembre 1790.

Pro-memoria Confidenziale:[24]

Se due secoli addietro si fosse domandato ad un vero Patriotta Polacco: è egli utile di soggettare alla potestà e giurisdizione del Patriarca Greco-Scismatico di Contantinopoli i Greci disuniti sudditi del Re, e della Republica di Polonia? Io son d'avviso, che il generoso Polacco si sarebbe creduto offeso di una siffatta (f. 797v) interrogazione, e richiamando i nobili sentimenti di zelo per la purezza della Fede Cattolica, e di orrore ad ogni dipendenza di estere Potestà averebbe risposto, che in Polonia non trionfa altra religione, che la Cattolica, che non si voglion legami, e dipendenze da straniere giuridsizioni, e che l'infimo suddito della Republica sarebbe reo di ribellione se ubbidisse ad altri fuori che al Re, e ai Serenissimi Stati. Le storie della Polonia, le leggi, le Diete, i trattati, tutti formarebbono l'apologia di questa risposta del Patriotta Polacco.

Ma i tempi sono cambiati, è mutato l'ordine delle cose, i rapporti politici tra le Nazioni esiggono ora altri provvedimenti, ed una luce maggiore ha rischiarate le antiche tenebre per cui è di mestrieri di adottar nuove forme (f. 798) di Governo, e di ammollire con la tolleranza l'antica severità. Se queste ragioni fossero per appagare lo spirito magnanimo degli antichi Polacchi, io non voglio deciderlo. Sò però bene, che i moderni si dolgono di non riconoscer più nella Patria il suo splendore natio, e la sua potenza formidabile quando commandava Signora a tutti i Popoli del Baltico fino al Mar Nero, e dall'Oder fino al Boristene; la veggon ora lacerata da mani straniere, serva delle Potenze vicine, e non altro in lei ravvisano della pristina sua grandezza, che l'animo generoso dè suoi Concittadini. Che se pertanto ogni Principato si conserva per què medesimi mezzi, con cui si è fabricato, non sarà mai saggia provvidenza quella di alterare la originaria costituzione, che a somma gloria innalzò la (f. 798v) Polonia per adottarne una nuova che la degradò, e quasi quasi la ridusse a misera servitù. Questa era la massima del gran Cardinal Commendone, la di cui memoria deve essere ancor cara ai Polacchi, allorchè in una Dieta generale di tutta la Nazione, *ut Regnum hoc nobilissimum quod semper propugnaculum habitum est Christianae Reipublicae iisdem rationibus conservetis, quibus initium stabilitum esse intelligitis.*

Ne per avventura si accigli qualche Filosofo tollerante,[25] quasi che vogliasi introdurre in Polonia quell'austerità d'intollerantismo, per cui proscritti sieno tutti coloro, che dissentono dalle massime rivelate dalla divina verità, e che rom-

---

[24] Praeparata, ut videtur, a quodam cive Polono, in Urbe degente, quam tamen promemoriam S. C. suam fecit.

[25] In hac relatione alluditur saepe saepius ad doctrinas gallicas saec. XVIII, quae s. d. revolutionem gallicam provocaverunt.

pono i vincoli della cattolica unità. Sebbene chi oserebbe mai di biasimare quel Civile Governo, in cui non si tollerassero sudditi, (f. 799) i quali o riconoscessero superiorità straniere, o volessero esser divisi da quella communione civile, che riunisse tutte le membra nella formazione di un sol corpo politico, e sociale.

Ma nulla di questo si prende. Si soffrano pure, e si compatiscano i Disuniti. Non si usi forza o violenza a veruno. Ma se costoro assalgono i principi della Religione dominante, se minacciano la Fede, che è la base immobile d'ogni Stato, la carità, che n'è il vincolo unico, la speranza ch'è la sanzione sicura dalla Republica Cristiana, noi che faremo a vista dell'intentata distruzione di un si ben architettato edifizio? Staremo oziosi toleranti per una stupida compassione della menzogna, o per una vilissima pace di morte staremo a vedere le nostre, e le celesti ruine? Non pare, che (f. 799v) sia mai da lodarsi questa sacrilega stolidezza; ed è anzi fermo, che i doveri verso Dio, verso di noi, e verso i simili nostri domandano la detestazione, e la resistenza alla empietà, e la difesa, e la conservazione dell'umana, e più della divina verità, ch'è la prima legge, il primo diritto, il primo bene dell'uomo, e di ogni ben regolata Republica.

Se queste massime sono vere, poichè derivano dall'umana e dalla divina sapienza, non si potrà mai accondiscendere ai Greci disuniti di Polonia, che professano una religione opposta alla Cattolica dominante, di tenere corrispondenza coi Ministri della loro Setta, che sono in uno Stato straniero, e che per fanatico zelo di religione, e per impulso di ambizione non bramano che di dilatare il loro (f. 800) errore, e di sottrarsi alla legittima dominazione del proprio Sovrano. La dipendenza pertanto dè Greci disuniti di Polonia dal Patriarca Scismatico di Costantinopoli produrrebbe questi perniciosissimi effetti.

Ognun sà, che il Re, e la Republica di Polonia acquistarono ne Ruteni un Popolo numerosissimo di fedelissimi sudditi, quando i loro Vescovi si distaccarono nel fine del decimosesto secolo dall'ubbidienza del Patriarca Orientale Scismatico di Costantinopoli, e prestarono la loro ubbidienza al Capo visibile della Chiesa Cattolica, al Romano Pontefice,[26] A qust'epoca fortunatissima del Regno di Sigismondo III si può riporre il Secol d'oro della Republica di Polonia. Pur troppo nè tempi posteriori se n'è dovuta compiangere la decadenza, e in quelli a (f. 800v) noi più vicini se n'è dovuto soffrire ancora un maggiore avvilimento, non già per colpa de gloriosi Principi e dè Serenissimi Stati della Republica, ma per gli artifizi dè nemici della sua religione, e del suo Impero, che coltivava nel proprio seno.

Si è risvegliata l'indole generosa della Nazione Polacca, ed ha rotti què

---

[26] Clemens PP. VIII; anno 1595-1596; s. d. Unio Berestensis.

vincoli che avevano annodata la sua Sovranità, ha scoperte le insidie dè suoi traditori, ed ha troncata ogni indipendenza o religiosa, o politica, di cui costoro facevan vanto. E sarà dunque vero, che dopo il trionfo della libertà vogliano riallacciarsi nuovi vincoli per sogettare tanta parte de sudditi ad una Potenza implacabil nemica del nome cristiano, e rivale gelosa della Repubblica di Polonia.

Tale è il Patriarca Greco Scismatico di Costantinopoli. Non professa egli, è vero, la superstizion Maomettana, ma odia più de Maomettani il nome Romano, e la Cattolica Unità. Non ha l'Impero di Regni, e di Provincie, ma è suddito ligio del Gran Signore, a cui ubbidisce vilmente, e a cui interessi servirebbe con ogni impegno, quando sulla dilatazione dell'Impero Ottomano potesse fondare la greca ambizione di esser Capo Universale della Chiesa Cristiana.

L'ambizion greca è fomentata ancora dall'avidità del guadagno. Tutto si vende dal Patriarca Scismatico di Costantinopoli: Crismi, Sagramenti, ordinazioni, dispense, tutto è venale in quella Chiesa, ove non risiede la verità. I sudditi dunque della Polonia dovranno recare un tributo di danaro al loro nuovo Pastore (f. 801v) e non potranno che a prezzo pattuito riportare le grazie spirituali, di cui abbisognano. Egli è questo ancora un rifesso che non dovrebbe isfuggire alle giuste economiche mire del Re, e dè Serenissimi Stati.

Questi sono i pericoli a cui si và incontro con richiamare una spiritual giurisdizione straniera sopra i Disuniti della Polonia. Che si farà adunque? La più saggia prudenza suggerirebbe di tener questi sudditi sotto la protezion del Governo senza alcuna dipendenza da estere, e pericolose, quantunque soltanto spirituali dominazioni. E perchè la carità è benigna, e sofferente, e perchè la benefica fratellanza è il carattere singolare degli Uomini Cristiani, per desiderio del ravvedimento degl'ingannati Disuniti, e per amor puro della rivelata verità, e della loro, e della nostra salute, con (f. 802) molte esortazioni, e preghiere, e con tutti i generi di dottrina, e di evidenze si tenti di piegarli al bene, e s'invitino a rientrare nel seno di quella Chiesa, di cui son disertori. Pochi anni di questa soave imitazione, e di questo dolce, e amorevole ammaestramento riacquistarebbero alla Polonia dè sudditi fedeli, e alla Chiesa Cattolica dè religiosi discepoli.

Ma quando pur mai ceder si volesse alla contumacia di alcuni, che bramano un Capo spirituale della loro Scismatica Società, per la successione dè loro Sacerdoti, e Papassi, ogni altro espediente sarebbe più utile fuori di quello di soggettarli al Patriarca Scismatico di Costantinopoli. Sarebbe più tolerabile di chiamare ad arbitrio di Sua Maestà or l'uno, or l'altro dè Vescovi (f. 802v) Scismatici della Vallachia, della Transilvania, e di altri Paesi limitrofi alla Polonia, i quali venissero nel Regno per fare l'ordinazione dè loro Sacerdoti, ma colle seguenti condizioni: 1ª. Che questo Vescovo non venisse ogni anno, ma ogni due, o tre anni a piacimento di Sua Maestà; 2ª. Che non potesse ordina-

re se non què Disuniti, che ne avessero la licenza del Governo; 3ª. Che non precasse, ne facesse proseliti; 4ª. Che tutti gli Ordinati dovessero prestare il giuramento di fedeltà al Re, e alla Repubblica, con rinunziare ad ogni dipendenza straniera; 5ª. Che la permanenza del Vescovo in Polonia si limitasse ad un mese, o poco più.

Queste sono le voci di un vero Patriotta Polacco,[27] espresse dallo zelo, che nutre per la Cattolica Religione Dominante (f. 803), e per la felicità, e gloria dell'ottimo Re, che governa questa Nazione, e dè fedeli suoi Stati, che con tanta magnanimità l'hanno restituita alla sua primiera libertà, e al suo antico splendore. Porge egli i voti all'Altissimo, acciocchè ogni risoluzione da prendersi nella Dieta federativa, quantunque animata dal medesimo zelo, non incorra incautamente nel pericolo di fabbricarsi nuove catene, dopo aver rotte e antiche, etc. etc....

3087.

Roma, 24. XII. 1790.

De nominatione Episcopi non uniti in Regno Poloniae eiusque periculis.

APF, *Litterae S. Congreg. et Secretarii*, vol. 258, f. 803-805v.

Il Signor Cardinal Antici, Ministro Plenipotenziario del Re di Polonia in Roma.

24 Dicembre 1790.

Il Cardinal Antonelli non ha lasciato di communicare alla Santità di Nostro Signore la copia del Dispaccio della deputazione di Polonia per gli affari stranieri (f. 803v) scritto all'E. V. in data dè 30 Ottobre scorso, ch'ella si è compiaciuta trasmettergli. Il S. Padre si è sempre più rallegrato di riconoscere nella Maestà del Re, e nella pietà de' Serenissimi Stati un vero zelo, ed un costante impegno per la conservazione della Cattolica Religione, che è il primo oggetto delle premure della Santità Sua. È essa ben persuasa, che non si trascureranno dall'avveduta deputazione di prendere in mira tutti què mezzi, che ne possono assicurare la stabilità e la pace. Ma se le ragioni rilevate nella memoria che lo scrivente ebbe l'onore di passare a V. E. sono state trovate convincenti per non stabilire un Vescovo disunito in Polonia, spera pure il S. Padre che non isfuggiranno agli occhi penetrantissimi di Sua Maestà, e dè suoi Ministri i pericoli, che (f. 804) s'incontrarebbono, se si contraesse un vincolo di dipendenza tra i Greci disunti, e il Patriarca Scismatico di Costantinopoli. Rotti i legami di una soggezione straniera se ne formarebbono dè nuovi con un altra non meno

---

[27] Verosimiliter agitur de quodam cive Polono, et non solo de stylo ficto exprimendi opiniones in hac materia.

nemica della Religione Cattolica, che invidiosa della gloria della Republica di Polonia. Quanto è alieno il S. Padre dal pretendere, che il Re, e Serenissimi Stati non prendan cura, e protezione di questa misera, e traviata popolazione, altrettanto crede, che il soggettarla ad un Capo spirituale dipendente da estere potestà non serva ad altro, se non a perpetuare l'errore, a fomentar la discordia, e a coltivare nel seno della Patria dè semi, che un giorno possono germogliare a suo danno. Non devesi certamente usar violenza cò Disuniti, ma non è necessario, ch'abbian essi (f. 804v) un Capo per propagare la successione di uno Scisma, che lacera la religione dominante del Regno, e che cospira cò suoi nemici a perturbarne la tranquillità. Le recenti loro rivolte, e le segrete trame, che hanno tenute cò nemici della Repubblica, li fanno indegni di què favori, che forse meritar potrebbero, se fossero stati più tranquilli, e più docili. Vivano pure sotto la protezione del Governo, ma il Governo sia vegliante a troncare tutte le fila, che potrebbero ordirsi, se avessero un Capo, il quale coltivasse la loro disubbidienza, e la loro irreligiosità. Chiunque egli siasi questo Capo, non per fanatismo di religione, che per ambizione dello spirito greco dominatore, sarà sempre turbolento, e scismatico. Avendo la deputazione in vista questi riflessi, comprenderà (f. 805) benissimo, che non vi è altro mezzo per procurare la tranquillità del Regno, se non quello di riunire tutti i sudditi in una sol religione, e colle dolci maniere, coll'esortazioni, coll'esempio procurare di richiamar coloro, che ne sono lontani. Si dia questo carico ai Vescovi Cattolici Ruteni, s'inculchi loro questo principal dovere dell'Apostolico ministero, di cui son rivestiti, e si vedrà ben presto trionfare nella Polonia l'unica Cattolica Religione dominante, si vedra cessate le intestine discordie, e stabilita in perpetuo la pace sull'immobile fondamento di un ubbidienza religiosa, e fedele di tutti i suoi sudditi. Questi sono i voti di Sua Santità, non meno come Capo della Cattolica Chiesa, ma ancora come Principe impegnatissimo alla gloria di Sua Maestà, e all'esaltamento (f. 805v) della Repubblica di Polonia. Profitta il Cardinale scrivente di questa occasione per rinnovare all'E. V. la rispettosa sua stima, e per baciarle umilissimamente le mani, etc. etc...

3088.

Roma, 30. XII. 1790.

De educatione Cleri uniti sumptibus S. Congregationis et de Collegiis eparchialibus.

APF, *Litterae S. Congreg. et Secretarii*, vol. 258, f. 805v-810.

Al Signor Cardinale Antici, Ministro Plenipotenziario del Re di Polonia in Roma.

30 Dicembre 1790.

Il Collegio Urbano di Propaganda è il Seminario dell'Universo. Gli Apostoli

parlavano un solo linguaggio, e si facevano intendere a tutte le Nazioni, ma ciò avveniva per miracolo dell'onnipotenza Divina. Nel Collegio di Propaganda all'oppsto si parlano tante lingue, quante sono le Nazioni, i di cui giovani sono ivi allevati, Parthi, Medi, et Elamitae, et qui habitant Mesopotamiam, etc., e ciò avviene non per prodigio Divino, ma per generosa munificenza (f. 806) della Sède Apostolica, che raccoglie in quel suo Collegio giovani da tutto il Mondo. Onde formarne tanti banditori del Vangelo, ed ubbidire al commando del Salvatore *euntes in Mundum universum praedicate Evangelium omni creaturae.*

Da questo semplice embrione del Collegio di Propaganda può ben ciascuno comprendere, che quanto è universale nell'ammettere tra suoi Alunni i Giovani di tutte le Nazioni, altretanto poi deve limitarne in propozione del bisogno, e delle forze del suo erario. Per i Ruteni però è stata la S. Congregazione più liberale che per gli altri Popoli. Quattro di essi sono successivamente mantenuti in detto Collegio, due Monaci Basiliani, e due Secolari della Diocesi di Polosko. Due altri Monaci sono educati nel Collegio Greco di S. Atanasio.

(f. 806v) Per la qual cosa quantunque l'istanza di Mons. Lewinski,[28] presentata alla Santità di Nostro Signore, ed alla Sagra Congregazione di Propaganda per ammettere due altri Giovani delle sue Diocesi di Luceoria, e di Ostrog nel medesimo Collegio di Propaganda siasi trovata degna di commendazione, come derivante dal di lui zelo per formare dei degni Ecclesiastici secolari di Rito Ruteno Unito per quelle sue Diocesi, ciò non ostante con rammarico della Santità Sua, e dè Signori Cardinali, membri della stessa Congregazione, non può accordarglisi quanto richiede.

Le spese della S. Congregazione non si distendon meno, che per le Missioni di tutte quattro le parti del Mondo. Il Collegio Urbano come che fornito di Professori di tutte le scienze, e di Maestri le lingue orientali, è già si numeroso di Alunni, e arreca un si enorme dispendio al suo erario (f. 807), che ogni accrescimento di numero portarebbe sbilancio alla sua economia, e neppure nel materiale della sua fabbrica vi sarebbe luogo per dar ricetto a nuovi Alunni. Altronde poi il pericolo d'improntare somme considerabili per supplire alle Missioni Francesi, minacciate da sistemi di libertà, e di miscredenza, adottati dall'Assemblea Nazionale di Parigi,[29] rendono anche la S. Congregzaione più cauta a non caricarsi ultroneamente di nuovi pesi. I due gran Seminari delle Missioni Straniere, e di S. Sulpizio di Parigi somministravano a proprie spese

---

[28] Coadiutor Luceoriensis, et dein et Episcopus Luceoriensis (1806). Primum erat Suffraganeus Metropoliae Kioviensis pro fidelibus unitis Varsaviae degentibus, cum titulo Episcopi in partibus.

[29] Post depositionem et occisionem Regis Galliae, in s. d. revolutione rerum gallicarum (post an. 1789).

tutti i Missionari, i quali con sommo zelo, e con istancabile sollecitudine servivano alle Missioni di sette Vicariati Apostolici nell'Asia, e nell'America. Le vicende correnti hanno diminuite le rendite di què Seminari, e tutti ricorrono alla S. Congregazione per avere provvidenza, e sussidio. La nuova (f. 807v) Missione dell'Etiopia, quella del Madagascar, la protezione accordata al Patriarca Cattolico di Siri, il Vescovato di Baltimora, recentemente eretto nella nuova Repubblica Americana, gli Armeni nella Mesopotamia, e nella Giorgia, i Cofti nell'Egitto, i Cinesi crudelmente perseguitati, i Caldei, i Greci, i Maroniti, gl'Indiani, la Tracia, la Soria, le due Armenie, la Cilicia, il Ponto, la Grecia, l'Illirico, le Isole Britanniche, la Svezia, i Regni Settentrionali della Germania, in somma li stabilimenti tutti per la propagazione della fede nell'Oriente intero, e in gran parte dell'Occidente, tutti sono soccorsi dalla generosità della S. Congregazione, e ogni giorno le se rinnovano le preghiere da Patriarchi, da Vescovi, da Sacerdoti, da Missionari, da intere cattoliche popolazioni per ottenere sussidi alla loro mendicità, e per ripararsi dalla ingordigia (f. 808) di Ministri dè Principi infedeli, sotto la cui dominazione gemono miseramente. A bisogni si urgenti apre liberalmente la mano la S. Congregazione, ma supplire a tutto è ben costretta talvolta di restringerle in qualche luogo.

La Polonia, e i Ruteni suoi sudditi, hanno la bella sorte di vivere sotto un Principe Padre della Patria, Protettore delle lettere, e difensore della Santa Unione. I Serenissimi Stati della Repubblica colla loro sapienza, e magnanimità danno alla Polonia un nuovo lustro, e fanno risorgere un nuovo ordine di cose, per cui tutto quel Regno sarà il propugnacolo della Cattolica Religione, la sede della vera libertà, l'asilo della virtù, l'ateneo delle scienze. L'istituzione dei Seminari latini, e Ruteni è stata una delle più saggie deliberazioni prese ultimamente dalla Dieta. Non vi sarà dunque (f. 808v) tanto bisogno in avvenire di mandare fuori di Paese i giovani Polacchi per apprendere le divine, ed umane scienze, per abilitarsi con una retta educazione alle funzioni del sagro Ministero. Ma comunque siasi, la Sacra Congregazione di Proapganda quanto sarà fedele a mantenere nel suo Collegio i quattro Alunnati, due per i Regolari Basiliani, e due altri per i Secolari della Diocesi di Poloscko, tanto è poi impotente di accrescerne il numero nelle triste vicende di questi tempi infelici.

Ma oltre ciò per il Clero secolare della Diocesi di Luceoria trovasi già fondato fin dall'anno 1722 dal Vescovo di quel tempo un'Alunnato nel Collegio Pontificio Armeno, e Ruteno di Leopoli, che va presto ad aprirsi, come è ben noto al degnissimo Monsignor Lewinski. Per lo stesso Clero secolare Ruteno esiste ancora in Vilna un'altro Pontificio (f. 809) Collegio, in cui ordinariamente si allevano venti Giovani in circa, e quattro luoghi solamente sono destinati ai Monaci Basiliani; e finalmente per lo stesso Clero secolare Ruteno eravi anche un Seminario in Vladimiria, fondato da Monsignor Leone Kiszka, già Vescovo

di quella Città, e governato da monaci Basiliani.[30] Ma essendosi saputo nel 1757 che era in somma decadenza, si eccitò per parte della S. Congregazione di Propaganda lo zelo di Monsignor Nunzio di quel tempo a promoverne lo ristabilimento, come altresi ad esortare con tutto l'impegno, ed efficacia possibile i Vescovi Ruteni, acciocchè mantenessero a proprie spese qualche numero di giovani di detto Clero secolare delle loro rispettive Diocesi nei loro Collegi di Leopoli, e di Vilna, ad imitazione de loro Predecessori, i quali in mancanza dè Seminarii Vescovili avevano sempre contribuito all'educazione di alcuni (f. 809v) del loro Clero o nè Seminari del Regno, o nei Monasteri, ove più fiorivano i studi, siccome viene insinuato nel Sinodo di Zamoscia alla *Sess. 3a, tit. 15, de Studiis* §. *Laudat etiam.*

Può dunque Monsignor Vescovo di Luceoria avere altri compensi per i suoi Ecclesiastici Ruteni, e il suo zelo, e la sua saviezza saprà certamente scegliere i più opportuni a conseguire il suo lodevole intento di educar bene il Clero secolare della sua Diocesi. E per questo medesimo motivo conoscerà anche ragionevole, che la S. Congregazione di Propaganda non si carichi a suo conto di nuove spese, giacchè non può più supplire, se non col contrarre dei debiti, alle tante, di cui è caricata.

Ecco quanto doveva significare il Cardinale Prefetto di Propaganda[31] in discarico degli uffici da lei umiliati a Sua Santità à favore dell'istanza del suddetto (f. 810) degnissimo Prelato, e profittando di questa occasione le ripete la sua invariabile costanza nella stima, e nell'ossequio, con cui passa a baciarle umilissimamente le mani, etc. etc...

3089.

Roma, 8. I. 1791.

Transmittitur Decretum confirmationis electionis Consultoris generalis.

APF, *Litterae S. Congreg. et Secretarii*, vol. 260, f. 8rv.

Admodum R. P. Maximiliano Wilczynski,
Ordinis S. B. M. Proto Archimandritae.

Torokaniae, 8 Januarii 1791.

Electum iuxta Constitutiones Ordinis vestri in Consultorem Generalem P. Laurentium Rymaszewski,[32] occasione promotionis in Chelmensem Cathe-

---

[30] Leo Kiszka, Episcopus Volodimiriensis (1711-1728), dein etiam Metropolita Kioviensis (1714-1728).

[31] Leonardus Antonelli (1780-1795).

[32] Cfr. de modo substitutionis Consultorum et aliorum Officialium Ordinis opus M. M. Wojnar, *De Protoarchimandrita eiusque Curia*, Roma 1957.

dram (f. 8v) R. P. D. Wazynski, libentissime confirmavimus, prout Paternitas Vestra per litteras diei 20 Octobris proxime elapsi anni efflagitabat, eiusque confirmationis Decretum hic simul iunctum addimus. Confido autem et hanc electionem, et consectaria omnia eiusdem occasionis bono magno totius Ordinis esse cessura, quod ex animo auguror, atque interim Paternitati Vestrae incolumitatem, atque omnimodam felicitatem exopto.

3090.

Roma, 14. I. 1791.

Pro retentione suffraganeatus Metropoliae Kioviensis pro Stephano Levinskyj.

APF, *Litterae S. Congreg. et Secretarii*, vol. 261, f. 1rv.

All'Emin.mo Signor Cardinal Antici.

14 Gennaro 1791.

Non avendo potuto il Cardinal Prefetto di Propaganda avere udienza da S. Santità se non ieri mattina, non ha potuto in seguito riportare sollecitamente dalla benignità del S. Padre la grazia a Monsignor Lewinski, Coadiutore del Vescovato di Luceoria, ad effetto di ritenere per un altro triennio il Suffraganeato della Metropolia di Russia, previo però il consenso dell'attual Metropolitano, Monsignor Rostocki, come se ne spedirà Decreto a Monsignor Nunzio in Varsavia. Di questa Pontificia condiscendenza ne porge lo scrivente il rispettoso avviso all'E. V., e ha l'onore in quest'incontro (f. 1v) di confermarle il suo invariabile rispetto, e di baciarle umilissimamente le mani, etc. etc....

3091.

Roma, 15. I. 1791.

In causa nominationis Episcopi non uniti in Regno Poloniae.

APF, *Litterae S. Congreg. et Secretarii*, vol. 260, f. 33-34v.

A Monsignor Saluzzo, Nunzio in Varsavia.

15 Gennaro 1791.

Il Signore Cardinal Antici mi ha comunicati con Viglietto d'ufficio due Copie di Dispacci, che ha ricevuto dalla Deputazione degli affari stranieri in risposta al Promemoria, che (f. 33v) io gli comunicai fin dal mese di Settembre scorso, e di cui mandai copia a V. S., con mia lettera dei 18 Settembre. Avendo osservato dai medesimi che le ragioni da me addotte avevano fatta qualche impressione, e che non si pensava più a stabilire in Polonia un Vescovo disunito, ma piuttosto a chiamarne qualcuno comunicante col Patriarca di Costantinopoli, ho

creduto di replicare di nuovo al medesimo Signor Cardinale con due fogli, l'uno di officio, e l'altro piuttosto confidenziale, facendo vedere nell'uno, e nell'altro, quanto importa di invigilare non meno pel bene della religione, che dello Stato, che i Disuniti di Polonia non abbiano un Vescovo fisso (f. 34) della loro comunione, e permanente nei Stati della Republica. Sono sicuro che il Signore Cardinale ha mandato l'uno, e l'altro alla Corte, e perciò io non debbo lasciargli ignorare a V. S. e dell'uno, e dell'altro gliene compiego qui copia. A tenore del medesimo si contenterà ella di regolare le sue istanze, e i suoi discorsi sulla stessa materia.

Passo ora a rispondere alla sua lettera dei 4.Xmbre, in cui mi parla della grazia richiesta da Monsignor Lewinski per la proroga di ritenere in Suffraganeo della Metropolia, coerentemente a quanto ella mi ha suggerito, s'e ne ottenuto il grazioso rescritto di S. Santità, che io qui le compiego, e che potrà ella trasmettere all'istesso Prelato.

(f. 34v) Il Cardinal Antici mi ha già comunicata la grazia fatta al Collegio di Vilna, per renderlo esente da ogni imposizione, e obbligo da parte delle commissioni civico militari. Rendo non dimeno à V. S. le dovute grazie di avermi partecipata la stessa notizia.

Sono in debito di rispondere ancora a qualche altro suo Dispaccio antecedente, ma la moltitudine degli affari, e la mancanza ancora di Monsignor Segretario non mi permette di sodisfare a tutto con una somma puntualità. Con che etc. etc....

3092.

Roma, 22. I. 1791.

Episcopo Chelmensi gratulatur S. Congregatio de eius promotione ad Eparchiam Chelmensem.

APF, *Litterae S. Congreg. et Secretarii*, vol. 260v, f. 43v-44v.

R. P. D. Porphirio Skarbek Wazynski, Episcopo Chelmen. et Belzen.

Chelmae, 22 Januarii 1791.

Datas ab Ampl. Tua die 31. 9bris ad hanc S. Congregationem de Propaganda Fide litteras retuli, quas ea, qua par est, benevolentia, et studio Emin.mi Patres acceperunt, fidentes plurimum, ut qui laudabiliter admodum omnia (f. 44) Congregationis Basilianae munera, et bis Protoarchimandritae dignitatem gesseris, non minori etiam zelo episcopali officio functurus sis in Ecclesia Chelmensi. Litteras etiam datas ad Sanctitatem Suam eidem retuli, easque Beatissimus Pater benigne ac peramanter legit, plurima erga devotionem obsequiumque tuum propensione inclinatus, et multa spe fretus fore, ut Res Catholica istic, quantum ex tuo munere est, per zelum, prudentiamque tuam non modo

sarta tecta servanda sit, verum constabilienda, atque etiam amplificanda. Dolendum quod pauperior sit Episcopatus tui mensa, unde plura subsidia non suppetant ad graviora onera sustinenda; (f. 44v) verum, ut non in multis gloriatio Domini est, sed in fortissimis, ita etiam sperandum ex ipso externarum virium defectu maiorem a Deo per fortitudinem tuam accessurum esse fidei ac religioni splendorem. Quod dum ex animo auguror, Deum simul enixe precor, ut Ampl. Tuam diutissime incolumem, sospitemque tueatur, etc. etc....

3093.

Roma, 22. I. 1791.

Requiritur informatio de secundis nuptiis cuiusdam Sacerdotis uniti.

APF. *Litterea S. Congreg. et Secretarii*, vol. 260. f. 44v-45v.

R. P. D. Maximiliano Ryllo, Episcopo Premislien.

Premisliae, 22 Gennaro 1791.

Sacerdos Petrus Poletyto, Ritus Graeci Uniti, Romam venit exposuitque Sanctitati Suae, se, defuncta prima uxore, quam ante sacerdotium duxerat, aliud matrimonium iniire. Cum id contra Canones (f. 45) Orientalis Ecclesiae actum fuerit, postulabat, ut ab Apostolica Sede veniam impetraret remanendi cum secunda uxore, contentus alioquin ab omni prorsus suorum Ordinum exercito in perpetuum suspensum declarari; nihil super his precibus te inconsulto decernendum duxit Sanctitas Sua, imo voluit, ut Orator in Poloniam remearet et tibi, quem suum Ordinarium esse dixit, totam rei gestae rationem referret, ut doctrina, ac prudentia, qua polles maxima, quid facto opus esset statueres, tuamque sententiam S. huic Congregationi aperires. Negotium sane est magni momenti, neque enim solum iuxta Canones Ecclesiae Orientalis decernendum est num secundum (f. 45v) istius Sacerdotis matrimonium validum fuerit, seu potius irritum, verum etiam inspiciendum est, quae apud istos Poloniae Ruthenos consuetudo sit, quidque Synodi Zamosciensis legibus de istiusmodi matrimoniis a Sacerdotibus initis sancitum fuerit. Itaque miserum, atque infelicem istum Sacerdotem, cum ante te steterit, benigne excipe, et de veritate expositorum diligenter inquire, ut S. hanc Congregationem certiorem reddas, ea qua soles maturitate ac summa in negotiis ecclesiasticis tractandis dexteritate. De reliquo autem Deum ex corde precor, ut Amplitudinem Tuam diu incolumem, ac sospitem servet, etc. etc....

3094.

Roma, 29. I. 1791.

Respondit ad litteras de obitu cuiusdam Alumni romani.

APF, *Litterae S. Congreg. et Secretarii*, vol. 260, f. 49rv.

R. P. Thimoteo Laszlo,
Ordinis S. B. M., Praeposito Cap. Mon. Balasfalviensis.

A. Carolinae, 29 Januarii 1791.

Quod retulit Paternitas Tua litteris datis die 20. Xmbris elapsi anni de obitu Confratris vestri, Parthenii Iacobb,[33] qui tecum pariter in hoc Urbano Collegio fuerat educatus, dolendum nobis fuit eo magis, quo maiora eius merita erant tum erga Ordinem vestrum, tum erga totam Dioecesim. Confidimus autem per zelum, diligentiamque aliorum, et tuam vel maxime reparandum esse quidquid ille obitus fecerit detrimenti. Interim vero Deum precor, ut Paternitati Tuae felicia cuncta (f. 49v) et prospera largiatur, etc. etc....

3095.

Roma, 29. I. 1791.

Protoarchimandritae de rebus Ordinis adpromittitque suum favorem.

APF, *Litterae S. Congreg. et Secretarii*, vol. 260, f. 65v-66v.

R.mo P. Maximiliano Wilczynski,
Ord. S. Basilii M. Congregationis Ruthenorum Protoarchimandritae.

Torokaniam, 29 Jan. 1791.

Quod mea benevolentia erga Ordinem vestrum, et sollicitudo in ipso ornando atque augendo Paternitati tuae cumulate perspecta sit, atque ideo gratos tui animi sensus mihi significare volueris, id periucundum, atque acceptissimum habui. Vestram enim Congregationem cum singulare istius Regni ornamentum, tum etiam firmissimum Catholicae Religionis columen semper putavi. Quomobrem vobis persuasum esse velim, nihil magis a me optari, neque libentius operam impendi meam, quam ut res vestras curem, atque Ordinis optime meriti commodo (f. 66) atque incremento inserviam. Quod autem attinet ad illud Capituli Zydiczinensis[34] Decretum, quo statuitur, ut Constitutiones Ordinis in Torokanensi Capitulo efformatae a presenti Generali Officio examinentur, corrigantur, et, postquam Officiis Provincialibus communicatae fuerint, typis imprimantur,[35] scilicet propter experiendum an in praxi omnes servari possint, Emin.mi Patres, re accuratius perpensa, in sententia fuerunt, ut Constitutiones huiusmodi postquam examinatae, emendatae, notisque et

---

[33] Parthenius Jakobb, monachus ex Eparchia Fogarasiensi, studuit Romae in Collegio Urbano ab an. 1770.

[34] An. 1788.

[35] Constitutiones hae typis impressae fuerunt anno 1791, sub. tit. *Codex Constitutionum Ordinis S. Basilii M. ex Sancitis antiquiorum Capitulorum Congregationis Ruthenorum et Decretorum Sanctae Sedis collectarum, ad textum Regulae S. Patris nostri exactus et conformatus*, Poczajoviae an. 1791.

observationibus locupletatae per vos fuerint, praelo non committantur, nisi prius ad hanc S. Congregationem transmissae Apostolicam approbationem obtineant. Praeter enim haud leves typorum expensas, quae inutiliter fierent, si Constitutiones improbarentur, difficillimum etiam esset, ac prope impossibile exemplaria (f. 66v) omnia revocare. Quamobrem satius omnino erit, ut post accuratam correctionem a vobis factam, examen atque approbatio huius S. Sedis earumdem impressionem atque evulgationem praecedat. Quod praeterea P. T. diligenter curatura sit, ut probati Ecclesiae vestrae ritus in Sacramentis administrandis, et in Liturgiis tam privatis quam solemnibus celebrandis uniformiter ab omnibus sancteque serventur, id pietatem et vigilantiam tuam maiorem in modum commendabit, de qua Emin.mi Patres iam diu egregiam habent opinionem. Dumque minime dubito, quin praefatae revisioni, atque emendationi manum primo quoque tempore admovere satagas, Deum precor ut Paternitati Tuae fausta ac felicia omnia concedat, etc. etc...

3096.

Roma, 26. III. 1791.

De licentia transeundi ad Ritum Ruthènum.

APF, *Litterae S. Congreg. et Secretarii*, vol. 260, f. 124v-125.

A Monsignor Arcivescovo di Cartagine, Nunzio Apostolico in Varsavia.
26 Marzo 1791.

Per parte di Monsignor Rostocki, Metropolitano di Russia, è stata presentata una supplica, nella quale si espone, che Giorgio Hrabowski, nato (f. 125) da parenti latini, entrò già nel noviziato dell'Ordine di S. Basilio Magno, in cui prese, conforme il costume, il Rito Ruteno, ma poi senza compire l'anno della sua prova abbandonò il noviziato, ritenendo non dimeno il Rito adottato. Ora il medesimo aspiri agli Ordini Sacri nel Clero secolare, e il detto Monsignor Metropolitano dubita, se possa lecitamente conferirgli secondo il Rito Ruteno, per lo che domanda una dispensa, in quanto sia necessaria. Sù di ciò dunque si compiacerà V. S. dare a questa S. Congregazione la sua informazione, e voto, mentre con vera stima di cuore me le offro, e resto, etc. etc....

3097.

Roma, 26. III. 1791.

Transmittitur decretum de promotione P. Hadriani Butrymowicz ad Suffraganeatum Metropoliae Kioviensis, de libris liturgicis, de Collegio Brunsbergensi, et de Congressu Pinscensi non Unitorum.

APF, *Litterae S. Congreg. et Secretarii*, vol. 260, f. 133v-137.

A Monsignor Nunzio di Varsavia.

26 Marzo 1791.

Compiego a V. S. il Decreto Originale per la formazione del Processo del P. Adriano Butrymowicz,[36] acciocchè possa esser promosso al Suffraganeato della Metropolia di Russia. Secondo l'avvertenza da lei suggeritami nel suo Dispaccio de 26 Gennaro, io vi ho inserito, che questo Suffraganeo debba specialmente (f. 134) servire a quella parte di Diocesi Metropolitana, che è situata nel Ducato di Lituania, sebbene l'antecedente Decreto per Monsignor Lewinski fosse fatto per assistere i Ruteni dimorati in Varsavia. Questa differenza però non dovrebbe incontrare verun'ostacolo, tanto più che ha molto più bisogno di Suffraganeo il Ducato di Lituania, che la Città di Varsavia. Ella si compiacerà di passare questo Decreto a Monsignor Metropolitano, e lascio al di lei arbitrio, se convenga di fargli qualche rimprovero di non aver fatto capo alla Sede Apostolica con dargli la nomina del nuovo soggetto, che voleva proporre per Suffraganeo.

Il Signor Cardinal Antici mi ha qui esibite (f. 134v) originalmente le lettere di rinunzia di Monsignor Lewinschi, e quelle del consenso di Sua Maestà. Di questo consenso però io non ho fatta menzione, giacche la Maestà Sua non può pretendere la nomina dei Suffraganeati. Non ho neppur parlato della Congrua da assegnarsi al nuovo Suffraganeo, perchè di questa ne verrà fatta menzione quanto sarò venuto il Processo, e gli si spedirà il Decreto colla deputazione di Suffraganeo, e allora avrò presenti le di lei savie riflessioni.

Ho ricevuto compiegato all'istesso suo Dispaccio de 26 Gennaro le riflessioni fatte di Monsignor Metropolitano sulla versione della Liturgia di S. Gio. Crisostomo (f. 135), fatta da Monsignor Arcivescovo di Poloscko,[37] e siccome ho anche ricevuta ieri l'altra sua lettera de 2 corrente, unitamente colla lettera dello stesso Arcivescovo, così mi riservo di rispondere con maggiore maturità, per una materia di tanta importanza, in un altro Ordinario.

Vien sempre in tempo a tutto suo comodo, che mi trasmetta i Conti del Collegio di Brunsberg. Intanto ho sentito con piacere dalla posteriore sua lettera dei 2 Marzo, che Monsignor Vescovo di Culma abbia ora una buona opinione del Sacerdote Lowiski, da lei mandato per Amministratore di quel Collegio.

Il Signor Cardinal Antici mi ha comunicato il decreto fatto da cotesta Dieta, con cui s'ingiunge ai Marescialli, (f. 135v) di permettere ai Greci scismatici di potersi radunare nella città di Pinsk in Lituania, coll'assistenza di un deputato del Governo, per formare un Concistoro, che dovrà avere la direzione dello Spi-

---

[36] De hoc Praelato non multum nobis constat. Ut videtur, eius vita brevis fuit.

[37] Heraclius Lisovskyj (1783-1809).

rituale degli stessi Greci, sino a tanto che la Republica sarà in stato di dare nuove provvidenze per la loro Gerarchia. Se questo provvedimento fosse pacifico, e se il Governo invigilasse sin che i membri del Concistoro fossero persone savie , e non animate da livore, e trasporto contro i Cattolici, potressimo contentarci, che per lungo tempo procedessero così le cose senza altra innovazione. Io sò che le memorie da me stese su questo argomento (f. 136) hanno fatta qualche impressione, anzi Sua Maestà si è degnata di scrivermene una lettera di ringraziamento. Io ho risposto con quei sensi di riconoscenza, che si dovevano alla benignità del Sovrano, ma prego anche lei di confermarglieli in qualche occasione che avrà di abboccarsi colla Maestà Sua. Più però de miei scritti avranno contribuito lo zelo, e gli efficaci discorsi di V. S., che con tanto impegno promuove gl'interessi della Cattolica Religione. Preghiamo il Signore, che per lo spirito di Filosofia non renda vani tutti i nostri sforzi.

Mi scrive il fu Teatino, Monsignor de Janson de la Stockh, da Leopoli, e mi (f. 136v) avvisa, che ha ivi trovate delle speranze vantaggiose al nostro Collegio Pontificio, che il P. Rossetti era pronto a partire per Kaminiecz al principio della Primavera. Io non ho questi riscontri, ne da Monsignor Nunzio di Vienna, ne dal P. Rossetti, il quale continua sempre meco nel suo silenzio. Raccomando alla di lei gentilezza l'ultimazione di quest'affare per ciò che può concernere l'apertura del Collegio di Kaminiecz. E quì etc. etc...

P.S. — Sono rimasto di concerto col Signor Cardinal Antici, che quando si dovrà spedire il Decreto della Deputazione del Suffraganeo, si dirà: « Cum congrua 300 Ducatorum auri de Camera super fructibus (f. 137) mensae Metropolitanae percipiendorum ». E così si eviterà ogni questione sul pagamento di questa congrua, e da quali Beni debba detrarsi, etc. etc...

3098.

Roma, 21. V. 1791.

Transmittitur quaedam littera ad monachum Transilvaniae.

APF, *Litterae S. Congreg. et Secretarii*, vol. 260, f. 223v-224..

A Monsignor Arcivescovo di Cartagine, Nunzio Apostolico in Varsavia.

21 Maggio 1791.

Con sua dei 19 Marzo ho ricevuto il conto delle spese da lei fatte nell'anno scorso per questa S. Congregazione, e già ne è stato spedito il rimborso per lei a questo suo Agente, e Cassiere in Roma, Filippo Massaruti.

Non mi fà maraviglia, che i Procuratori Basiliani di costì le abbiano asserito, non esistere alcun Religioso in Polonia colla denominazione, e qualificazione della lettera di questa S. Congregazione da lei rimandata, giacchè il detto Religioso non è in Polonia, ma in Transilvania, come porta la direzione della me-

desima al P. Filoteo Laszlo, Preposto del Monastero di Balasfalva (f. 224) in Alba Carolina.[38] Si è dunque rimandata la medesima per altra via. Che è quanto debbo replicare all'anzidetta di V. S., mentre di cuore me le offero, e resto, etc. etc....

3099.

Roma, 21. V. 1791.

De exornandis quibusdam sacerdotibus Eparchiae Chelmensis crucibus honorificis.

APF, *Litterae S. Congreg. et Secretarii*, vol. 260, f. 229-230.

R. P. D. Theodosio Rostocki, Archiepiscopo Kioviensi, Metropolitano totius Russiae.

21 Maii 1791.

Ex Decreto huius S. Congregationis de Propaganda Fide anni 1780 placuit SS.mo Domino (f. 229v) Nostro Clerum Rutheni Ritus exornare quibusdam praescriptis Crucibus, ita ut triginta numerum non excederent, ac tribus singularum Dioecesum personis benemeritis, iuxta commendationem Episcoporum, a Metropolitano pro tempore impartiendae essent. Iustae autem querelae sunt Domini Wazynski, Chelmensis Episcopi, quod totus ille triginta insignitorum numerus profusiori Praedecessoris Amplitudinis Tuae largitione exhaustus fuerit, et nemo e Dioecesi sua inter eos fuerit adlectus. Et pro iustitia quidem iuxta praescriptum Constitutionis, et Brevis Apostolici[39] deberent ex albo deleri quicumque loco eorum, qui ex Dioecesi Chelmensi assumendi erant, admissi sunt (f. 230), verum satius haec S. Congregatio putavit ipsi Amplitudini Tuae illud injungere, ut ad tollendam iniuriam, qui primus loco in ordine hujusmodi Crucigenorum vacaturus sit, illum alicui ex Chelmensi Dioecesi, qui tibi ab Episcopo commendatus, confestim conferas. Quod dum ab Amplitudine Tua libenter faciendum confidimus, precamur interim Deum, ut te diutissime sospitem, atque incolumem servet, etc. etc....

3100.

Roma, 21. V. 1791.

De iisdem crucibus honorificis pro sacerdotibus Eparchiae Chelmensis.

APF, *Litterae S. Congreg. et Secretarii*, vol. 260, f. 230-231v.

---

[38] Agitur de quadam civitate in hodierna Romania.

[39] Cfr. *Documenta Pontificum Romanorum historiam Ucrainae illustrantia*, vol. II, pag. 268, nr. 842, de dat. 13. VII. 1784.

R. P. D. Wazinski, Episcopo Chelmen. et Belz.[40]

Chelmae, 21 Maii 1791.

Molestum nobis fuit illud audire, quod Ampl. Tua litteris datis die 20 Martii retulit de iniuria Clero tuae Dioecesis illata per Praedecessorem[41] Archiepiscopi Theodosii (f. 230v) Rostocki, Metropolitani totius Russiae, qui cum facultatem a SS.mo Domino Nostro ex Decreto huius S. Congregationis anno 1784 accepisset conferendi triginta candidatis Crucem Ordinis in eodem Decreto praescripti, cuius ipse, ac Successores eius essent Magistri, ita ut ex unaquaque Dioecesi bene meritos, et a respectivis Episcopis commendandos Ecclesiasticos deligere, atque hoc ornamento insignire obligaretur, neglecta tamen Dioecesi Ampl. Tuae, cuius certe Clerus observantia in S. Sedem, pietate, atque eruditione praeminet, nullum ex ea pro huiusmodi honore desumpsit, et nihilominus triginta numerum adimplevit, imo etiam, ut videtur, praetergressus est. (f. 231) Et haec quidem S. Congregatio pro studio suo erga Ampl. Tuam valde optaret illatam hanc iniuriam resarcire iuxta modum, quem litterae tuae praeseferunt, conferendo tibi scilicet facultatem tres huiusmodi Cruces Dioecesanis tuis impertiendi, verum obstat constitutio ipsa, et Breve Apostolicum, quo ea facultas Metropolitano tantum est reservata,[42] commendationem dumtaxat attribuens Episcopis, et numerus insignitorum taxatus est, ita ut pro iustitia deberent potius ex albo deleri aliqui, et sui loco eorum admitterentur, quam iis relictis addendo alios institutionem adhuc magis praetergredi. Quapropter satius putavimus ipsi Metropolitano Rostocki illud iniungere, ut ad tollendam iniuriam Dioecesi tuae factam (f. 231v) primus locus in ordine huiusmodi Crucigerorum vacaturus sit, illum alicui sibi bene viso atque a te commendato ex Dioecesanis tuis statim conferat. Interim vero Deum precor, ut Ampl. Tuam diu sospitem, atque incolumem servet, etc. etc....

3101.

Roma, 11. VI. 1791.

Designatio iudicis secundae instantiae.

APF, *Litterae S. Congreg. et Secretarii*, vol. 260, f. 274.

A Monsignor Arcivescovo di Cartagine, Nunzio Apostolico di Varsavia.

11 Giugno 1791.

Alessandro Kossakowski, professo dell'Ordine di S. Basilio nel Monastero

---

[40] Porphyrius Skarbek Wazynskyj (1790-1804).
[41] Jason Junosza Smogorzervskyj (1780-1786).
[42] Cfr. notam 39.

Suprasliense di Rito Ruteno, avendo riclamato sopra la nullità di sua professione ha già ottenuto un Decreto emanato im prima istanza. Ora poi per la seconda sentenza, a norma del prescritto della Bolla di Benedetto XIV, ha supplicato, che si commetta a V. S. la delegazione di un altro Giudice, e Sua Santità si è degnata di accordargli la grazia, come vedrà dall'annesso Rescritto. Che è quanto mi occorre con la presente, mentre di cuore me le offero, e resto, etc. etc...

3102.

Roma, 11. VI. 1791.

De negotio Episcopi non uniti in Regno Poloniae.

APF, *Litterae S. Congreg. et Secretarii*, vol. 260, f. 277-278.

A Monsignor Nunzio di Varsavia.

11 Giugno 1791.

Col suo Dispaccio dei 2 Marzo, in cui era compiegata la lettera di Monsignor Arcivescovo di Polosko,[43] ho trovato anche i conti della Missione di Tilso, e mi son consolato di vedere, che non solamente siano stato saldati i debiti degli anni scorsi, ma sia stato fatto ancora un avanzo di 26 Fiorini. Io ciò l'ascrivo alla diligenza di quel Prefetto, e all'insistenza di V. S. (f. 277v) Mi ha fatto piacere, che V. S. abbia approvato tutte le memorie, che io ho fatte, per dimostrare quanto irregolare fosse, e quanto poco politico di stabilire un Vescovo disunito in Polonia per Ordinazioni de Greci Scismatici. Sua Maestà medesima si è compiaciuta di gradirle, e mi ha scritto due obbligatissime lettere di ringraziamento. Possiamo anche consolarsi di provare un qualche buon effetto, giacche finora si è sospesa dalla Dieta quest'Elezione. Io non sò se il nuovo ordine delle cose, e la nuova Constituzione del Governo,[44] che si è fatta in Polonia, potrà contribuire a creder sano questo progetto, e a dilatare vieppiù la Santa Unione. Sono però certo, (f. 278) che la somma avvedutezza, e l'incomparabile diligenza con cui ella dirige gli affari di questa S. Congregazione non lascerà fuggire qualunque occasione per giovare al bene, e alla propagazione della nostra S. Cattolica Religione. E qui assicurandola del pienissimo gradimento, che ne hanno questi Emin.mi Cardinali miei Colleghi resto, etc. etc....

3103.

Roma, 11. VI. 1791.

De diminutione numeri festorum pro Eparchia Polocensi, nec non de editione novi Euchologii rutheni correcti.

APF, *Litterae S. Congreg. et Secretarii*, vol. 260, f. 281-283.

---

[43] Heraclius Lisovskyj (1783-1809).

[44] Post s. d. Comitia Generalia Quadriennalia (1788-1791).

A Monsignor Nunzio di Varsavia.

11 Giugno 1791.

Nella lettera di Mosignor Arcivescovo di Polosko, scritta a questa S. Congregazione, (f. 281v) di cui le dò scarico nella mia contemporanea di quest'istesso giorno, non si fà punto menzione ne della stampa della traduzione delle feste. Questo suo silenzio mi fa bastantemente conoscere, che egli non vuol rispondere alla mia lettera dei 23 Agosto 1788. Ma ciò non ostante io non ho lasciato di chiedergliene conto nella nuova lettera, che gli scrivo sotto la data di quest'istesso giorno. Dalla lettera poi di V. S. dei 21 Luglio intendo, che egli non abbia fatto uso dell'Indulto concessogli da Sua Santità per la riduzione delle Feste. Di questo io non mi dolgo, mentre è molto più spediente, che si conservino le feste nella loro integrità, secondo il prescritto del Sinodo di Zamoscia (f. 282), di quello, che se ne faccia una diminuzione per lo sola Dioecesi di Polosko, senza che ne convengano le altre Chiese Rutene di Polonia, e peggio poi sarebbe se Monsignor Arcivescovo volendo diminuirle, non osservasse le condizioni, e le leggi dell'Indulto Pontificio, che gli è stato conceduto. Ella invigili sopra di ciò, per saper, se il Prelato suddetto farà qualche innovazione, e non lasci di significarmelo.

Intorno poi alla stampa dell'Eucologio, tradotto in lingua slavonica,[45] sono stato molto sorpreso, che Monsignor Arcivescovo abbia tentato di farla di soppiatto in Mosca, e in Polonia, senza preventivo consenso di questa S. Congregazione, come n'era il concertato, giacchè nella di lui lettera a lei scritta il 3 Luglio dell'anno scorso (la di (f. 282v) cui copia era annessa al di lui Dispaccio de 13 Ottobre passato) eravi anche compiegata la copia della traduzione della Messa di S. Gio. Crisostomo, che ella pure ha favorito di trasmettermi. Molto più poi dall'altra lettera del Signor Giorgio Turkiewicz di lui Officiale,[46] inviatami pur da lei col più recente Dispaccio dei 2 Marzo scorso, prendo maggiori speranze, che questa edizione dell'Eucologio tradotto non vi sarà senza intesa di questa S. Congregazione. Se il predetto Offiiciale consulterà di buona fede il degnissimo Monsignor Vescovo di Chelma[47] io non vi dubito, che questa traduzione conforme all'Originale Greco, stampato da Benedetto XIV, se egli viene in Varsavia, non (f. 283) lasci V. S. d'insistere con lui efficacemente sù questo punto, come non ho neppur io ommesso di ripe-

---

[45] Editio haec locum nunquam habuit. Cfr. M. M. Solowij, *De reformatione liturgica Heraclii Lisovskyj, Archiepiscopi Polocensis*, Romae 1950.

[46] Cfr. de eius activitate liturgica nec non de brevi eius biographia in opere M. M. Solowij, *De reformatione liturgica Heraclii Lisovskyj*, Romae 1950.

[47] Porphyrius Wazynskyj, Ep. Chelmensis ab an. 1790. Vir doctus et rerum liturgicarum peritus.

terlo con energia all'istesso Monsignor Arcivescovo nelle precitata lettera, che gli scrivo. A me non ha fatta gran specie, che nella traduzione della Messa di S. Gio. Crisostomo sia stata tralasciata la commemorazione del Sommo Pontefice. Non vi è questa neppure nell'Eucologio Benedettino, in di cui vece è stata premessa nel principio dell'Eucoloigo una ammonizione a tutti i Preti di far la commemorazione del Romano Pontefice. L'istesso Monsignor Arcivescovo nelle sue lettere scritte li 23 Decembre 1787 a questa S. Congregazione promise che non si sarebbe tralasciata questa commemorazione, ma probabilmente si contenterà egli pure di premettere nella stampa della sua (f. 283v) traduzione quell'istessa monizione, che si legge nell'Eucologio di Benedetto XIV. Intorno poi a tutte le altre variazioni, che in questa istessa traduzione della Messa di S. Giovan. Crisostomo sono state notate nello scritto da lei trasmessomi coll'istesso Dispaccio dei 13 Ottobre, non sò ancora darlene il giudizio, avendole comunicate a un Perito della lingua greca, e slavonica, acciocchè me ne riferisse il suo sentimento. Ma io sopratutto confido nel giudizio, che ne farà Monsignor Vescovo di Chelma, e nell'impegno, che ne debbon prender il Metropolitano, e tutti gli altri Vescovi Ruteni. E qui etc. etc...

3104.

Roma, 11. VI. 1791.

De litibus Archiepiscopum Polocensem et monachos Basilianos inter.

APF, *Litterae S. Congreg. et Secretarii*, vol. 260. f. 284-286

A Monsignor Nunzio di Varsavia.

11 Giugno 1791.

Compiego a V. S. la risposta alla lettera di Monsignor Arcivescovo di Polosko, ch'ella mi ha inviata col suo Dispaccio del dì 2 Marzo prossimo passato. Nello stenderla ho avuto presente quanto saviamente mi fu da lei insinuato nella sua lettera dei 21 Luglio dell'anno scorso. Da tutte le carte, ch'ella allora mi trasmise e dalle altre ancora, che successivamente mi mandò coll'altrà sua dei 13 Ottobre, concernenti le dispute insorte tra i Monaci Basiliani, e quel Prelato, che formano l'unico argomento della predetta lettera da lui scritta a questa S. Congregazione, ho potuto rilevare, che vi è una grande animosità tra l'una ,e l'altra parte, che ambedue sono ricorsi alli Tribunali Secolari, e che inutil sarebbe qualunque decisione, che ne pronunziasse questa S. Congregazione, (f. 284v) tanto più, che dalle sopra riferite carte non può neppure ricavarsene una così giusta nozione, ne definire chi abbia torto, e chi abbia ragione. Per la qual cosa ho limitata la lettera in termini generali, ho esortato Monsignor Vescovo alla pazienza, e alla pace, e gli ho ordinato anche i termini dai quali è circoscritta la giurisdizione sopra i Regolari, che gli è stata conce-

duta coi Decreti di questa S. Congregazione. In sostanza però a me pare, che Monsignor Arcivescovo voglia estendere la sua giurisdizione ad un vero dispotismo, e a cambiare ancora le costituzioni, e i Statuti dell'Ordine Basiliano, e dall'altra parte mi sembra pure di ravvisare ne Monaci di Polosko uno spirito d'insubordinazione (f. 285) al loro Vescovo, il quale nelle attuali circostanze dell'assoluto volere del Governo di Moscovia è stato con legittima autorità della S. Sede costituito per loro Superiore, da cui perciò non possono sottrarsi con opporgli in contrasto gli ordinari privilegi dell'esenzioni de Regolari. A terminare adunque queste differenze, non vi può esser altro più spediente partito, che quello della pazzienza, della longanimità, e dell'amichevole riconciliazione degli animi troppo esacerbati. Non sò se la lettera di questa S. Congregazione a Monsignor Arcivescovo di Polosko potrà colmare il suo spirito alquanto altiero, sostenuto dalla protezione del Principe di Potemkin,[48] a cui avea fatto ricorso, come raccolgo dalla (f. 285v) lettera, che l'istesso Prelato scrisse a V. S. il dì 3 di Luglio prossimo passato, ma neppure sò se i Monaci, i quali sono rimasti vittoriosi nel Senato e ne hanno riportati i Decreti favorevoli contro le oppressioni del loro Arcivescovo, vorranno ora cedere, e seguitare le vie pacifiche, e cristiane di un amorevole accordo. Se ella può cooperarvi, non dubito che colla sua singolare attenzione e destrezza vi darà mano, se poi altrimenti succede, questa S. Congregazione non sa che farvi non potendosi compromettere la sua autorità in confronto di quella, che si è usurpata il Senato di Pietroburgo, e dell'impegno ancora, che può prendervi il suddetto Principe di Potemkin, Protettore dell'Arcivescovo. Intanto che (f. 286) dia corso alla nostra lettera, che le compiego, acciocchè possa essere informata de sentimenti di questa S. Congregazione, etc. etc....

3105.

Roma, 11. VI. 1791.

Archiepiscopo Polocensi de discordiis cum monachis Basilianis, nec non de slavonica editione Euchologii.

APF, *Litterae S. Congreg. et Secretarii*, vol. 260, f. 286v- 291v.

Archiepiscopo Polocensi.

11 Iunii 1791.

Ex quo primum die intelleximus, obortas isthic esse inter Dominationem (f. 287) Tuam, ac Monachos S. Basilii istius tuae Dioecesis, simultates quas-

---

[48] Princeps Gregorius Potemkin, gaudebat favoribus Czarae Catherinae II, eratque Gubernator nec non dux exercituum in Ucraina tunc temporis.

dam, ac discordias, maximo moerore perculsi sumus. Quid enim, cum Zizaniis istis non parum bonae segetis corrumpatur, maximeque in Sanctam Graecorum Unionem, quae huic S. Congregationi potissimum est concredita, iactura afferatur, moleste sane tulimus ab iis, qui de ea tuenda propagandaque maxime deberent esse soliciti, damnum potius atque perniciem creari, neque tamen compertum erat, quae esset causa aut origo malorum; iam a duobus annis nullas abs te litteras acceperamus, atque illae praesertim, quae nostris ad te scriptis die 23 Augusti anni 1788 responsum aliquod darent desiderabantur. Nuper allatae sunt illae, quas scripsisti die 21 Novembris (f. 287v) elapsi anni 1790, in quibus prolixe enarras, quae adversus auctoritatem tuam gesta sunt a quibusdam Monachis, Fratribus tuis Ordinis S. Basilii Polocensis Monasterii, qui de suis immunitatibus tecum certant, atque hinc mutuis vos discordiis affligitis ac laceratis. Nullum Dominatio Tua in iis litteris ab Apostolica Sede praesidium implorat, nullumque ab hac S. Congregatione consilium, aut tutamen exposcit. Et sane nec locus esse consilio potest, cum res ad extremum sit adducta discrimen, nec te iuvare apostolicae sedis auctoritate possumus, cum ab utraque parte ad Magistratus saeculares concurritur a quibus unusquisque in contraria divisus studia iudicium (f. 288) postulat, ac tutelam. Quae cum ita sint, illud verissime affirmamus, angi nos plurimum, nostrumque dolorem tuo libenter coniungere, quod valde verendum sit, ne inclyto Basilianorum Ordini, atque ipsi catholicae fidei detrimenti plurimum istius modi discordiae sint allaturae. Quamobrem Dominationem Tuam etiam atque etiam rogamus summique Pontificis Pii VI nomine, cui totam istam controversiam significavimus, vehementer in Domino hortamur, ut quamprimum, et qua meliore ratione poteris illam componas, ac comprimas, monachosque illos, qui tuae refragantur auctoritati suaviter, ac blande corripiens, tibi reconciliare studeas. Pacem Unigenitus Dei Filius, cum nostram induit humanitatem, in terris detulit, (f. 288v) eamque cum ad superos evolavit quasi postremum amoris sui pignus, ac monumentum in terris reliquit, suisque apostolis potissimum commendavit. Cum in eorum locum amplissimi Gregis Pastor tu ipse successoris omni conatu pacem te colere oportet, ac praesetim cum illis quibus eiusdem regularis professionis sacramento devinctus es, quorumque immunitates et privilegia tecum olim erant communia, ne videaris ab hominibus tua potius quaerere, quam quae sunt Jesu Christi. Iure quidem optimo eam tibi vindicas in Monachos tuae Dioecesis potestatem, quae tibi Decreto huius S. Congregationis diei 14 Maij 1785, ipso quoque probante Summo Pontifice, (f. 289) concessa est; quod sane tui iuris unicum ac solidissimum est fundamentum. Attamen summa qua polles prudentia, ac ecclesiastici iuris doctrina, tu ipse vides, nihil eo decreto contineri, quo Monachorum privilegia, iura ac bona imminuantur. Imo cum ipse praesis Apostolicae Sedis nomine istorum monasteriorum regimini, ac Monachorum regulari disciplinae omnis cura, ac sollicitudo in

eorum bonis conservandis, et incedis privilegii iuribus tuendis, tibi potissimum commissa est, et demandata. Id autem assequi facile poteris si coniunctis studiis cum Superioribus regularibus Constitutiones Ordinis, Statuta, ac laudabiles consuetudines strenue defenderis, ac sancte, (f. 289v) et inviolate servari iusseris, quod enim veteribus Ordinis Basiliani legibus consonum est, id abrogare velle non solum iniustum, verum etiam imprudens videretur, teque ipsum ab hoc alienissimum esse non dubitamus. Si qui vero abusus forte irrepserint, si a priscis institutis, ut humanum est, aliqui paulatim desciverint, paranda quidem abs te remedia sunt, sed ea praesertim, quae sine strepitu adhiberi possint: multis enim medetur dies, ceteris omnibus nulla astior medicina afferri potest, quam ea, quae blanda curatione suscipitur in virtute Spiritus Sancti, cuius fructus sunt charitas, gaudium, pax, patientia, benignitas, (f. 290) bonitas, longanimitas, mansuetudo, ut inquit apostolus ad Galatas. His te virtutibus instructum plane novimus. De Monachis S. Basilii, qui in Polonia sunt, nihil umquam audivimus, quod iam defixae animi nostri de tanto Ordine existimationi officiat. Quare nescimus, quo potissimum fato acciderit, ut veterator ille sempiternus humani generis hostis tantas te inter, ac Monachos Polocenses excitaverit contentiones, quas restinguere charitate non possis. In tuae tamen virtutis sapientia plane confidimus, te non modo sponte tuam cuneatem, sed his etiam posteris exortationibus incitatum brevi pacem restituaturum, tuosque filios in sinum Parentis optimi complexurum, ne istis temporibus (f. 290v) undique externis hostibus christiana respublica impetitur, domesticis etiam discordiis foedissime discindatur.

Haec ad tuam postremam epistolam diei 21 Novembris. Iterum nunc rogamus, ut ad priorem nostram diei 23 Augusti anni 1788 rescribas aliquid. De negotiis magni momenti in illa agebamus, ac praesertim de Euchologii Graeci a S. M. Benedicto XIV. editi in latinum ac maronicum idioma conversione quam exemplari prorsus inhaerentem, ac fidelissimum interpretem enixe cupimus. Ab Apostolico Nuntio Varsaviensi intelleximus D. Georgium Turkiewicz, Officialem tuum Polocensem, Kelmam profectum (f. 291) esse, ut cum illo Episcopo opus comunicaret. Optime id factum arbitramur, tuamque agendi rationem valde laudamus; praestantissimus enim Kelmensis Antistes non modo graeci sermonis peritissimus est, verum etiam scientia rerum liturgicarum excellit, eiusque iudicium, si praesetim cum Metropolitano totius Russiae, tanquam vestri Ordinis capite consentiat, magnum apud Apostolicam Sedem pondus est habiturum. Probe enim intelligis, ut egregio hoc tuo labore sparta, quam suscepisti, de S. Unione bene mereri possis non modo aequum esse, ut quoque Rutheni Episcopi, ac praesertim Metropolitanus, cui librorum liturgicorum imprimendorum cum a Synodo Zamoscensi mandata est, consentiant, verum etiam, ut accedat (f. 291v) auctoritas Apostolicae Sedis, quae una est veritatis magistra et ad quam convenire omnem Ecclesiam,

quae in mundo est oportet, vosque praesertim graecos Antistites, ut ex hac vestra cum B. Petri Cathedra consensione eam unionem, quam maiores vestri tanta cum sui nominis laude sanxerunt, magis magisque in dies amplificetur contra nequisissimorum hominum conatus, ad Dei Opt. Max. laudem, ac populorum Pastorali vestrae sollicitudini commissorum salutem. Quod a me ad tuam dignitatem ac decus praestari poterit, mea studia ac absequia numquam deerunt, id quod tibi verissime polliceor. Interim maneo, etc. etc....

3106.

Roma, 23. VII. 1791.

De designatione Episcopi non uniti in Polonia, nec non de Collegio Pontificio in Kamenec exstruendo.

APF, *Litterae S. Congreg. et Secretarii*, vol. 260, f. 380-385.

A Monsignor Arcivescovo di Cartagine, Nunzio Apostolico in Varsavia.

23 Luglio 1791.

Debbo in un primo luogo affettuosamente ringraziare V. S. dell'avviso recatomi, che S. M. siasi compiaciuta gradire i fogli da me mandatele, concernenti l'irregolarità, e lo scandolo di ritenere in Polonia un Vescovo Scismatico, e che li abbia communicati (f. 380v) a chi potrà cooperare nel Congresso di Pinsko[49] per fare svanire questa pretensione de Greci disuniti. Preghiamo il Signore, che avvalori con la sua grazia queste buone disposizioni di S. M., e che faccia sortire un buon effetto dalle risoluzioni di detto Congresso. Sarà a lei tenuta questa S. Congregazione, che si contenterà di tenerla informata di quanto accade.

Quanto poi al Collegio di Cameniec, V. S. potrà ordinare al P. Rossetti, che vada senz'altra dilazione ad aprirlo, qualunque scusa si arrechi dopo un si lungo tempo, non può sembrare, che mendicata.

Da Vienna vi è poco o nulla da sperare, se rimane in Leopoli (f. 385) qualche cosa da fare vi è il buon Vescovo armeno, munito di Procura di questa S. Congregazione, che può supplire a tutto. Il male sarebbe se il P. Bonaglia non si restituisse in salute, ma tanto più allora è necessaria a Caminiech la presenza del P. Rossetti.

E in ordine al giovane D. Antonio Lohmann, destinato a Jassi, potrà V. S. ordinargli di portarvisi subito, che in Caminiech non è sicuro, come è l'obbligo suo, e in quanto al sussidio, che richiede per il viaggio, gli è stato già dato, e non dovea consumarlo con una colpevole dimora, deviandosi dall'intenzione

---

[49] Cfr. de hoc Congressu quae habentur in J. Pelesz, *Geschichte der Union der Ruthenischen Kirche mit Rom*, Wien 1880, vol. II, pag. 579 sq.

del suo destino. Che è quanto devo in risposta alla sua dei 15 Giugno, mentre di cuore me le offero, e resto, etc. etc....

3107.

Roma, 23. VII. 1791.

De unienda quadam ecclesia parochiali monasterio Umanensi, nec non de licentia transeundi ad Ritum Ruthenum.

APF, *Litterae S. Congreg. et Secretarii*, vol. 260, f. 400-402.

R. P. D. Theodosio Rostocki, Metropolitano totius Russiae, Archiepiscopo Kioviensi.

23 Iulii 1791.

Rector Monasterii Umanensis, P. Josaphat Morgulec,[50] Ordinis S. Basilii M. Congregationis Ruthenorum, supplicavit huic S. Sedi pro Apostolico beneplacito, quo Ecclesia Parochialis in Villa Predznouka eidem Monasterio perpetuo uniatur. Ait antiquitus hanc Ecclesiam a Presbytero (f. 400v) saeculari schismatico habitam fuisse, qui populo eius Villae Sacramenta administrabat, postea vero vindicatam a Schismaticis per Missionarios Basilianos fuisse, ita ut nunc eadem Villa tam quoad dominium temporale, quam quoad curam animarum regatur per Religiosos eiusdem Monasterii, nullamque Ecclesiae erectionem adesse pro Parocho saeculari. Licet autem nulla modo molestia sit, ne tamen futuris temporibus vexatio aliqua intentari possit pro instituendo Parocho saeculari, qui aliter admittendus non esset, nisi fundatio Beneficii Communitati Monasterii unice inscripti, pro congrua Parocho substentatione divideretur, idcirco ad S. Sedem recurrit Orator (f. 401) pro perpetua dictae Parochialis Ecclesiae unione impetranda. Super his ergo SS.mus Dominus informationem Amplitudinis Tuae, et votum, quod pro responso ad has litteras ab humanitate tua praestolamur, exquisivit.

Aliam petitionem Amplitudinis Tuae nomine Procurator hic Basilianus[51] exposuit, Georgium Pratowski ex parentibus latinis natum, cum Ordinis S. Basilii M. novitiatum ingressus Ritum Ruthenum susceperit, iuxta privilegium, nunc deserto novitiatu, et retento nihilominus suscepto Ritu Rutheno aspirare, ut ad Sacros Ordines iuxta eundem Ritum Ruthenum promoveatur, itaque etiam pro dispensatione huic Sanctae Sedi supplicare. Incertum tamen nobis est, utrum iste iam (f. 401v) uxoratus nullum huic dispensationi locum adesse posse Amplitudini Tuae significamus. Periculosa enim nimis, et facilis haec semita esset eludendi Canonicas Sanctiones, ut qui Latinus sit novitiatum S.Basilii

[50] Alia persona ac Josephus Morgulec, Protoarchimandrita Basilianorum (1780-1786), qui obiit anno 1786.

[51] Jordanus Mickiewycz (1789-1827).

simulet se velle profiteri, utque exinde Presbyter uxoratus evadat. Si vero uxorem non duxit, interrogandus est, utrum in caelibatu perseverare firmum in animo habeat, qua tantum conditione existente iterum supplicare poterit SS.mo D.no pro gratia dispensationis, si quidem Sanctitati Suae videbitur impertiri. Caeterum ex corde precamur Deum, ut Amplitudinem Tuam diu sospitem, (f. 402) atque incolumem tueatur, etc. etc....

3108.

Roma, 6. VIII. 1791.

Transmittitur decretum pro Coadiutoria Luceoriensi.

APF, *Litterae S. Congreg. et Secretarii*, vol. 261, f. 35rf.

All'E.mo Signor Cardinal Braschi Onesti, Segretario de Brevi.

Dalla Propaganda, 6 Agosto 1791.

Essendosi degnata la Santità di Nostro Signore di accordare ad istanza di questa S. Congregazione di Propaganda un Coadiutore con futura successione a Monsignor Mlocki,[52] Vescovo di Vladimira e Brest, nella persona (f. 35v) del P. Arsenio Glowniewski,[53] Monaco Basiliano Ruteno, Zondadari Segretario[54] si fa l'onore di rimetterne a V. E. il Decreto, affinchè dia gli ordini opportuni per la spedizione del solito Breve; nel quale sarà necessario di esprimere la remissione a Monsignor Arcivescovo Metropolitano di Russia per il Processo, istituzione, e consecrazione dell'Eletto colle altre clausole, e facoltà indicate nel Decreto. Profitta lo scrivente di quest'incontro per confermare all'E. V. gli attestati della sua devotissima servitù e pieno d'ossequio profondamente s'inchina, etc. etc....

3109.

Roma, 27. VIII. 1791.

De Congressu Pinscensi non Unitorum nec non de tuenda S. Unione.

APF, *Litterae S. Congreg. et Secretarii*, vol. 260, f. 448v-449v.

---

[52] Symeon Mlockyj, Episcopus Volodimiriensis ab an. 1778.

[53] Arsenius Glovnievskyj Bullam Coadiutoriae obtinuit die 26.VIII.1791. Cfr. *Documenta Pontificum Romanorum historiam Ucrainae illustrantia*, vol. II, pag. 289. nr. 861. Dein erat Episcopus Berestensis (1797-1798).

[54] Antonius Zondadari, Secretarius (1789-1795).

R. P. D. Josaphat Bulhak, Episcopo Turoviensi, Coadiutori Pinscensi.

Pinsci, 27 Augusti 1791.

Etsi nihil in congressu Pinsci innovatum (f. 449) sit circa statum Sanctae Unionis, verum omnia indecisa, omnesque Schismaticorum postulationes reservatae sint, ut a Reipublicae Statibus resolvantur, nihil tamen minus timendum est, ne in hac deploranda temporum dissolutione nimium ab iisdem importunitati contrariorum indulgeatur. Quod ad hanc S. Congregationem Sanctamque Sedem attinet, quantum in ipsa est, non deerit omnia quae multa, et valida sunt rationum momenta proferre, auctoritatem quoque solicitae ac vehementis exhortationis adiiciens, ne quid Religio detrimenti capiat. Itaque iam SS.mus D. Noster apostolicum super his rebus Breve ad Serenissimum Regem scripsit, eique tanti momenti negotium enixe commendavit. Magna spe erigimur religiosi Principis animum ad tuendam S. Unionem promptum esse et paratum. Vos tamen Episcopos omni (f. 449v) conatu oportet religionis causam suscipere Regique, iisque Magnatibus, qui in consilium vocantur adesse. Interea tamen curam Amplitudinis Tuae, quam in eodem congressu Pinsci Schismaticorum conatibus opposuisti, magnopere commendamus, gratiasque agimus diligentiae tuae, qua nos de his omnibus certiores facere sategisti, Deumque O. M. ex corde precamur, ut Amplitudinem Tuam diu sospitem atque incolumem servet, etc. etc.

3110.

Roma, 3. IX. 1791.

De transitu ad Ritum Latinum.

APF, *Litterae S. Congreg. et Secretarii*, vol. 260, f. 457v.

A Monsignor Saluzzo, Nunzio Apostolico.

Varsavia, 3 Settembre 1791.

Giuseppe Prezowiski, Suddiacono, Nobile di Luceoria di Rito Ruteno unito, ha esposto di aver moglie, e figli, che sieguono il Rito Latino, dal che gliene vengono gravi incomodi, e però ha supplicato Sua Santità della Dispensa di passare dal Rito Ruteno al Latino. Ha dunque Sua Beatitudine comandato, che V. S., sentitone il Vescovo di Luceoria, ne informi, e ne dica il suo sentimento. In attenzione di che resto offerendomi di tutto cuore, etc. etc....

3111.

Roma, 3. IX. 1791.

Transmittuntur documenta Pontificia pro obveniendis periculis Congressus Pinscensis non Unitorum.

APF, *Litterae S. Congreg. et Secretarii*, vol. 260, f. 466rv.

A Monsignor Saluzzo, Nunzio Apostolico in Varsavia.

3 Settembre 1791.

Sotto li 13 dello scorso mese di Agosto mi furono communicate dal Signor Cardinal Antici le Risoluzioni prese nel Congresso di Pinsk in favore dei Greci disuniti da presentarsi a Sua Maestà per l'approvazione. Riferitosi il tutto a Sua Santità, non ha la medesima differito d'impiegare il suo zelo in esortazione del Re col Breve,[55] che a V.S. si manda. E di più a richiesta d'esso Signor Cardinal Antici ho steso una Promemoria, che il medesimo si è incaricato di mandare a S. Maestà. Di questa medesima Promemoria (f. 466v), che il medesimo si è incaricato, non lascio di trasmettere a V. S. la qui annessa copia, che le serva d'informazione, e di regola. E di cuore offerendomi resto, etc. etc....

3112.

Roma, 3. IX. 1791.

Promemoria de sessionibus Congressus Pinscensis non Unitorum.

APF, *Litterae S. Congreg. et Secretarii*, vol. 260, f. 466v-477v.

Promemoria
sulle sessioni tenute nella Congregazione de' Greci disuniti
radunata a Pinsk[56] il Primo Luglio 1791.

Non può abbastanza lodarsi la condotta del Signor Kochanowski, Commissario di Sua Maestà, e della Republica per assistere alla Congregazione de Greci Disuniti. Ha egli saputo guadagnarsi la confidenza generale di tutta l'adunanza ed ha inspirato nell'animo dè Congregati i sentimenti più nobili di concordia, e di pace. Corrispondono a questi sentimenti le petizioni de Greci vediamolo.

Nella prima Sessione manifestarono tosto (f. 467) la loro intenzione di gareggiare colla Religione Dominante, domandarono, che si formasse una Gerarchia Ecclesiastica per mantenente per presidente al Governo spirituale, ed un Concistoro per diriggere gli altri politici affari de Disuniti. Si sa altronde che nel progetto della Gerarchia si fà pur istanza di eriggere tre Vescovati, ed un Arcivescovato, di formare un Clero Cattolico unito, di avere un pieno e libero esercizio della loro religione greca disunita, con la facoltà di ristorare le vecchie Chiese, e fabbricarne delle nuove, di fondar Seminari, Scuole, e un Noviziato per i Regolari ed anche una publica Università; nell'altro progetto del Concistoro si vuole, che abbia autorità di patrocinare tutti gli affari politici de medesimi Disuniti, e di procurare (f. 467v) di pacificargli negl'Onori, e ne gradi con tutte le altre Classi ed Ordini del Regno.

---

[55] Cfr. de dat. 17.VIII.1791; *Documenta Pontificum Romanorum*, vol. II, pag. 286, nr. 860.

[56] Congressus hic locum habuit in executione Constitutionis diei 3 Maji 1791, qua omnibus confessionibus in Regno Poloniae agnoscebatur libertas et autonomia.

Progetti di tal fatta sono eglino inviti di pace oppure incentivi di discordia nella più gran parte del vasto Regno di Polonia, sono misti gli Uniti co Disuniti, le Parrocchie si degli uni, che degli altri sono sparse indistintamente in alcune Provincie, e non può esservi perciò che una certa reciproca gara d'ingrandimento, eccitata anche talvolta dall'umana ambizione palliata sotto il velo della religione. Egli dunque sanò consiglio di sollevar tanto la potenza de' Disuniti, che stia a livello della Religione Dominante, e che abbia una Gerarchia, un Concistoro da far fronte non solo à quei, che sono di communione diversa, ma (f. 468) di resistere anche alla Maestà del Trono, se sia possibile, e di scuotere le fondamentali Leggi della Repubblica.

Ma quì è di mestieri di prevenire fin da principio quell'acerba tanto ripetuta invettiva, che la Religione Cattolica è intollerante. È verissimo ella tale, anzi se ne fà una gloria, perciocchè il suo institutore Divino è il massimo intollerante, il quale aborrisce, e detesta ogni falsità. Era egli però animato da un medesimo spirito di carità, si quando abbracciava i peccatori pentiti, quando flagellava gli'nereduli Farisei. Così ancora la Cattolica Chiesa, fedele Discepola di questo Divino Maestro, se non può ricondurre sul buon sentiero con soavi, e piacevoli modi i traviati suoi figli, usa con loro un contegno più severo, non già per invadere (f. 468v) le loro sostanze, ne per attentare alla loro vita, ma per umiliarli, e confonderli, acciocchè la confusione, e l'avvilimento serva loro di salute. Sarà dunque riprensibile quella Madre, che nega a suoi figli disubbidienti què favori, che dispensa più largamente ai rispettosi, e leali? Sarà in giusto quel Principe, che preferisce il cittadino allo straniero, il suddito fedele al contumace? Saranno intolleranti l'una, e l'altro se quella punisce la disubbidienza de figli, se questo reprime l'insubordinazione de sudditi?

La moderna Filosofia, guidata dallo spirito d'irreligione, è quella sola, che ha stravolte le più semplici nozioni della tolleranza, e dell'intolleranza, che sono state però intese da popoli colti, e sapienti, siccome lo erano i Romani ne primi (f. 469) tempi della loro ben ordinata Republica, e perciò avevan per legge: *Separatim nemo habessit Deos*, neve novos, sed ne advenas, nisi publice adscitos privatim colunto. - Molto più sublime, e più accomodata alla socievole è religiosa unità e la divina teoria della intolleranza, e della tolleranza cattolica. L'intolleranza è un sentimento di fede robusta ed inflessibile per la conservazione, incremento, e difesa della verità, ed unità rivelata, senza discapito della carità medesima, senza detrimento della verità, e della unità, è il suggello dell'evangelica, e cattolica congiunzione. La fede non soffre niuno, ma la carità soffre tutto, fuorche la rovina della fede, e di se stessa.

Qualunque volta adunque per nostra sciagura avverrà, che i Fotii, i Cerulari, i Socini, i Luteri, i Calvini, o squarciano la rivelata Unità, o scuotano il (f. 469v) divino fondamento della verità, e lacerando il Sacro Codice lo disper-

dano in fantasie, in assurdità, in contradizioni, rovescino il sacerdozio, e così riempiano di novità, di confusione, di violenza, e di rovine la Società Sacra di Cristo, noi certo non potremo volerli a compagnia nell'Unità, che distruggono, e non li soffriremo nella Casa e nella Famiglia nostra, che minaccian di pestilenzia, e di morte. Ma perchè la carità è benigna, e sofferente, e perchè la benefica fratellanza è il carattere singolare degli Uomini Cattolici, noi per il desiderio del ravvedimento degl'ingannati fratelli, e per amor puro della rivelata verità, e non mai per odio, e per vendette, con molte esortazioni, e preghiere, e con tutti i generi di dottrine, e di evidenze tenteremo di piegarli al bene, e gl'inviteremo (f. 470) ad entrare, se sono estranei, e a rientrare, se sono disertori, ma useremo ancora tutti i modi per metterli a dovere, e per impedire, che per la nostra tolleranza non si diffonda il contaggio de loro errori, e si laceri la nostra unità, e perciò li terremo divisi, ne li chiameremo a parte di quella communione di privilegi, e di prerogative, che si debbono soltanto a chi è membro dell'istesso Corpo, e pecorella del medesimo Ovile.

Ecco i veri caratteri della tolleranza, e intolleranza cristiana. Fosse però almen vero, che i medesimi Filosofi, che tanto abusano di questo nome di tolleranza siccome sono tolleranti fra loro, poichè l'errore non sà muovere guerra all'errore, così pure tollerassero la Cattolica Religione, contro cui anzi sono pieni di rabbia, e di livore, poichè l'errore non può soffrire la verità, come la luce non può accoppiarsi alle tenebre. Senza (f. 470v) riscontrare le vecchie storie, e richiamare alla memoria i furori, e la crudeltà degli Albigesi, de Valdesi, de Wiclefisti, degli Ussiti, de Calvinisti, de Zuingliani, e di tanti altri religionari, nemici implacabili del nome cattolico, che sono verità attestate da tutti i scrittori, e superano di gran lunga l'esagerate declamazioni contro l'Inquisizioni Romane, e contro le persecuzioni Ugonotte, senza dirsi stancar la mente con leggiere antiche carte, la sola Francia ci pone oggi sotto gli occhi l'esempio, e le sciagure di questa intollerabile intolleranza di tutti gli Eterodossi contro la Religione Cattolica.

Ne formò il piano Pietro Bagle, quel Francese, che cacciato da Francia si riparò nella scuola di Rotterdamo, e predicando toleranza d'ogni errore, lo avventò solo con una rabbia insana per non tollerar la Cattolica Religione, e fu ribelle (f. 471) al suo Re, che per lui divenne un Maometto, alla Patria, che tradusse per un Arabia di Masnadieri, a Roma, che a stile della sua combriccola vituperò come una Babilonia, scrisse costui un Commentario Filosofico sulle parole Evangeliche: Compelle intrare, e un opuscolo furente: «*Ce que c'est la France toute Catholique sous le regne de Louis XIV*». Questo piano, queste veemenze, e questi furori sono stati trascritti da trecento tolleranti scrittori moderni, ma le penne di costoro se hanno sparsa un vertigine nella mente de popoli, non sono giunte però a scuotere dalle fondamenta il Trono, e la Chiesa. Questa ignominia, e questo flagello era riserbato alla scaltrita ma-

lizia di un altro tollerante Francese, al notissimo Mirabeau, il quale si fece strada per (f. 471v) recare alla sua Patria con la massima: « *que le France ne seroit decatholisée* ». A questo fine sono state dirette tutte le mire sue, e de suoi partigiani nell'assemblea Nazionale di Parigi. Hanno vinto e i trofei del loro trionfo sono da parte l'Alcorano, la Sinagoga, le più strane, e licenziose opinioni, e una persecuzione ingiusta e feroce della Cattolica Religione, e dall'altra l'anarchia, e la ribellione, e l'indipendenza, le stragi, il rovesciamento del Trono, e le catene d'un Re prigionero. E' questa la felicità, che si erano costoro proposta ne loro disegni con bandire la Religione Cattolica da quel fioritissimo Regno? Su questo Teatro lugubre debbon fissar lo sguardo i Principi della terra: « *erudimini qui judicàtis terram* ».

Ma l'erudizione maggiore, ed una scienza (f. 472) più pratica apprender la debbono dal confronto de passati esempi. A reprimer l'audacia, e le licenziose toleranze del Bagle usò Luigi XIV della costanza, e sostenne con vigore la revocazione dell'Editto di Nantes, onde i Settari non sepper che mordere quelle catene, che li tenevano avvinti, e sfogarono la loro rabbia con sarcasmi, e vituperazioni contro quel gran Sovrano, ma viddero a loro dispetto sorgere in Francia sotto il suo Regno un secolo d'oro. Usò altro contegno Luigi XVI, e per imporre silenzio alle querele de moderni tolleranti li compiacque, e col famoso Editto de 1787 accordò lo Sato Civile ai non Cattolici, e l'esercizio delle loro Religioni, sebbene ristretto e limitato. Questo fu il segnal della guerra. Quantunque dispersi i tolleranti (f. 472v) in mille strane sentenze, e divisi in tante fazioni frà loro rivali si unirono, e si raccolsero tutti sotto l'insegna di un Capo[57] che aveva preso per tessera del suo partito il motto : *Ecrasez l'infame*. E qual ella era codesta infame? Era la Religion Cattolica, era fede de nostri Padri, era la Dottrina di Gesù Cristo, era la Chiesa di Roma, sola fida depositaria di questa Dottrina. Contro di lei si scagliarono questi pretesi tolleranti con tanta rabbia, e furore, che sortiron gloriosi nell'impresa proposta da loro Duce Mirabeau: *Decatholiseer la France*. La Divina giustitia non ha voluto più lungamente soffrire tanta empietà con un colpo della sua destra vendicatrice lo ha tolto dal mondo. Quando forse sperava di vedere quella funesta felicità, di cui solo poteva rallegrarsi (f. 403) un tollerante incredulo, e libertino. Ma ha dato insieme un'esempio, da cui apprendano i Sovrani, che la Religion Cattolica è la base de Regni, d'ogni ben ordinata Republica e che le vantate tolleranze velate nell'amore de nostri simili, e raddolcite coll'apparenza di un socievole carità sono mine incendiarie, che sovvertono e la Religione, e la Monarchia.

La Polonia però non deve spaventarsi a così terribile esempio. Ella e riguardata da Dio con occhio amorevole d'una parziale misericordia, e quella di averle dato un Re Cattolico senza superstizione, saggio senza alterigia, prudente

---

[57] Agitur de famoso atheista gallico Voltaire Francois-Marie Arouet (1694-1778).

senza frode, magnanimo senz'orgoglio, Padre della Patria senza avvilimento della sua dignità. Ha egli scosse con intrepidezza (f. 473v) le soggezioni straniere, ha riordinata la Republica, l'ha agguerita, l'ha difesa dagl'insulti de suoi emoli, l'ha munita di una saggia costituzione, a cui applaudiscono tutti i buoni. Ma questa grand opera posa tutta sul fondamento di quella pia, e generosa dichiarazione: *Che la Religione Cattolica è la Religione dominante della Polonia.*

Questa dichiarazione, però, non potrà mai susistere, se a fronte della Gerarchia dominante se n'erge un altra rivale, indipendente, infedele a Dio, ed alla Patria. Come potrà la sposa libera vedersi sedere a lato la schiava, come Sara soffrirà Agar, come Isacco potrà dolersi, che Ismaello sia fatto partecipe delle paterne (f. 474) benedizioni? Ma parliamo senza figura, sarà un povero nome quello di Religione dominante, con cui si pregia il Governo Polacco di distinguere il culto cattolico, ogni qual volta si concederà allo Scismatico una tale potenza sacerdotale, che contrasti ad ogni passo i diritti, e le prerogative della Religione dello Stato. Sanno i Greci profittare non meno della disgrazia, che del favore, e la loro astutezza, che finga querele nel tempo avverso, ma studia vendetta, si converte poi nel propizio in una vasta, e smisurata ambizione per abbatere che lo resiste. Erano essi ritenuti negli anni scorsi in qualche rigore ed il Governo vegliava sopra gli occulti loro disegni, che si manifestaron poi per tradimento ordito con straniere (f. 474v) potenze a danno della Republica, ad oppressione della Religione. In luogo di riportarne pena e castigo, si premiano, si esaltono, e si forniscono loro i modi di avere nel seno stesso della Patria una forza sacerdotale nello stabilimento della Gerarchia e un potere Politico nella costituzione di un Concistoro. Saranno forse contenti? Nò certamente. Diranno essi, come si è detto in Francia: *Ecrasez l'infame.* Si opprima, si annichilisca la Cattolica Religione, e raccoltisi insieme i suoi nemici non solo interni del Regno, che gli esterni più poderosi, ed acerbi delle vicine contrade, ove questa santa religione meschina langue e conculcata, si aprirà in Polonia una scienza niente meno lugubre, di quella che deploriamo in Francia.

Il Saggio Re Stanislao[58] saprà prevedere tutto questo a confusione di tant'orgoglio (f. 745) di questi contumaci suoi sudditi, impronterà contro di loro le armi di quella medesima legislatione, che in altri Principati, ove trionfa il Greco Scisma, hanno così ottenuta, e che si sostiene vigorosamente; Nella vicina Prussia vi è forse stabilita una Gerarchia per i Greci Cattolici? appena vi è un Arcivescovo che sulle lacere spoglie della Polonia governa què Greci Cattolici, e loro conserva il misero avanzo di libertà religiosa, che piace alla Potenza dominatrice di coservare sotto molte restrizioni, e riserve in esecuzione di un trattato solenne, ed a mantenimento dei patti giurati. Ma in tutto il resto del vasto Impero Moscovito nell'Europa, e nell'Asia, non si troverà forse neppure un Sacer-

---

[58] Stanislaus August Poniatowski (1764-1795).

dote Cattolico, che difender possa, e sostenere qualche vestigio, che pure resta della S. Unione. Così ancora nell'Oriente, ove il favore, il credito e l'oro de Disuniti (f. 475v) ha potuto guadagnarsi la protezione del Governo Ottomano, quali angustie, e quali gravezze non fanno essi soffrire a Cattolici? È inutile di ricercare tra Greci uniti un Patriarca, un Arcivescovo, un Vescovo nell'Egitto, nell'Asia, in Constantinopoli. Il solo tentarlo sarebbe delitto, e richiamerebbe sopra i Cattolici una fiera persecuzione da non estinguersi che collo sborzo di molto danaro. La Gerarchia Greco Cattolica è ridotta a vivere fra le montagnie del Libano, al coperto di quella libertà, che loro accordano i Principi Drusi. Quivi soltanto e in poche altre Città della Soria possono avere delle Chiese per celebrare i Sagri Misteri, quivi ordinarsi i sacerdoti, ed a esercitare pacificamente il culto della santa loro religione; sono dunque intollerantianche i Greci disuniti e anzi altieri, ed oppressori allorche vengono assistiti dal favore del (f. 476) Principato, ma predican tolleranza, quando costretti sono di vivere sotto una Dominazione cattolica.

Sarà ora facile di comprendere quanto sieno fallaci quelle proteste di soggezione, di fedeltà, e di amore, che nell'adunanza di Pinsk giurarono al Re, e alla Republica i loro Delegeti, la loro costanza non ha altra misura, che dalla loro ambizione, e questa non avendo altra mira, che di gareggiare colla Religione Dominante, e di opprimerla se loro ne venisse il destro, si rifletta, e si ponderi con maturità,se sia utile alla tranquillità dello Stato con una luminosa Gerarchia, e di rinvigorirli coll'assistenza di un Concistoro politico, ne si abbia fede alle loro declamazioni quando ci dicono, che per non aver trovato per lo passato quel favore, e quella grazia presso la Republica, che ora sperano di (f. 476v) ottenere sono state bagnate di sangue le contrade dell'Ucraina, e della Podolia.[59] Questa è una calunia insoffribile. Il sangue versato in quelle Provincie è sangue di quei Cattolici, che la rabbia e furor de Scismatici mise a morte in odio della religione; a loro scorno sarà eterna, e gloriosa in Polonia la memoria del P. Giosaffatte,[60] Martire della S. Unione, non ucciso tra le mischie e tra le ire, che pur si accendono nelle contese di religione, ma a sangue freddo, e tra le mura domestiche della sua Residenza. Molti altri di questi Eroi se ne noverano nel Calendario Ruteno, i quali quanta luminosa testimonianza rendono alla verità della Fede Cattolica, di altrettanta confusione ricoprir debbono disuniti, che la impugnano, e che rigettano di riunirsi con la Cattolica Romana (f. 477) Chiesa, che fu con tanto impegno difesa da loro maggiori, da uno Atanasio, da un Basilio, da un Crisostomo, i quali da quella sola Chiesa furon incoraggiati nella fede, e sostenuti nelle loro tribolazioni.

---

[59] Modo speciali temporibus bellorum cosaticorum et inter annum 1768-1771, in s. d. «hajdamaccyna ».

[60] Beatus Josaphat Kuncewycz, occisus pro fide catholica et primatu Romani Pontificis. an. 1623, die 12 Novembris.

Si è detto abbastanza, e anche troppo ad un Re Cattolico. Ma pur permette la M. S., che si conchiuda questo Pro Memoria con quel che scrisse Niccolò Dzierzgowski,[61] Arcivescovo di Gnesna e Primate del Regno, al Re Sigismondo nel mandargli il suo Sinodo Provinciale dell'anno 1551. « Si qua gens alia nostra prae ceteris habere videtur, quod in Domino gloriari, de quo Deo, cuius hoc solius est beneficium, merito gratias agere possit, ac debeat, quod cum aliae pleraeque post agnitam veritatem, et receptum semel Christi (f. 477v) Evangelium passae sint, nostra haec (quod illi perpetuum, cuius hoc inspiratione factum est, Deus esse velit) quod audivit ab initio in eo permansit, neque commisit, ut doctrinis, ac peregrinis abduceretur». Questa gloria negli ultimi due secoli è stata alquanto, oscurata e l'Eresie dell'Occidente hanno saputo penetrare in Polonia. Ma n'ebbe un compenso col ritorno di tali Greci alla S. Unione nel fine del secolo XVI. Che non sia mai vero, che sotto il Regno di Stanislao Augusto venga a distruggersi, e lo sarà certamente, se una Gerarchia, un Concistoro dè Disuniti si daranno la mano a vicenda per rovinarla, etc. etc....

3113.

Roma, 10. IX. 1791.

Adpromittitur Breve hortatorium ad Regem Poloniae in defensionem Unitorum et Basilianorum.

APF, *Litterae S. Congreg. et Secretarii*, vol. 260, f. 481rv.

R. P. Maximiliano Wilczynski, O. S. Basilii Mag. Congr. Ruth. Proto Archimandritae.

Torokaniae, 10 Septembris 1791.

Ex litteris Paternitatis Tuae, datis Pinsci die 14 Iunii, gratissimis nobis, sed tamen utinam meliora Deus, intelleximus quam gravia sint Disunitorum molimina, et quam exitales Sanctae Unioni postulationes, quas a Republica faciunt, quasque, nisi Deus avertat, obtinentes, timendum est, ne totam funditus catholicam religionem in Regno Poloniae subvertant. Excitatus exinde zelus est SS.mi Domini Nostri, ut Breve gravissimae cohortationis ad Regem mitteret, ne se Rempubl. gubernante tam noxia religioni ac patriae fieri patiantur. Libellum etiam edi ac digessi, in quo omnia rationum momenta explicantur tam ex iure religionis, quam (f. 481v) ex zelo in rem patriam petita, ad deterrendos animos, ne tanta, quae Disuniti postulant, concedantur, eumque ad Regem ab hoc ipso eius Ministro Cardinali Antici mittendum curavi. Quod a nobis est, quanta potuimus sollicitudine animi, plenoque cordis affectu, exequi non destitimus; verum non currentis est, sed miserentis Dei. Itaque reliquum nobis facimus, ut continuis precibus ingemiscentes, levemus oculos nostros ad Deum, a quo interea Paternitati Tuae felicia cuncta precamur, etc. etc....

---

[61] Nicolaus Dzierzgowski, Archiepiscopus Gnesnensis (1545-1599).

3114.

Roma, 8. X. 1791.

Ut exhortentur Ordo Basilianorum et Metropolita Kioviensis ad sovlenda debita hospitii romani SS. Sergii et Bacchi.

APF, *Litterae S. Congreg. et Secretarii*, vol. 260, f. 559-560.

A Monsignor Arcivescovo di Cartagine, Nunzio Apostolico in Varsavia.

8 Ottobre 1791.

Questo Procuratore Generale dell'Ordine Basiliano de (f. 559v) Ruteni ha presentato una supplica, nella quale ha richiesto alla S. Congregazione la somministrazione di scudi 134. 34 per le spese necessarie a risarcire, e ridurre affittabile una parte di Ospizio, ed altra somministrazione ad effetto di estinguere il debito di scudi 363,16, e finalmente un qualche annuo sussidio non potendo bastare quello di scudi 100, a cui si è limitato l'ultimo Capitolo Generale. Ha condisceso la S. Congregazione per pura generosità, non avendone alcun obligo a pagare la prima somma per l'accennato risarcimento. Ma scrive nel tempo stesso al Proto Archimandrita, ed al Metropolitano, che provedano ad effetto che l'Ordine paghi l'anzidetto debito, e dia la necessaria sufficiente sussistenza al suo Procuratore in Roma, essendo questa a carico del medesimo, come lo è del suo a ciascuno di tutti gli altri Ordini Religiosi. Di (f. 560) tanto ha voluto la S. Congregazione che anche V. S. rimanesse informata, affinchè coadiuvi ad eccitare la Congregazione di S. Basilio, che proveda su questo articolo. E resto offerendomi di vero cuore, etc. etc....

3115-3116.

Roma, 8. X. 1791.

Metropolitano Kioviensi de sublevandis necessitatibus hospitii romani SS. Sergii et Bacchi.

APF, *Litterae S. Congreg. et Secretarii*, vol. 260,f. 658v-571.

R. P. D. Theodosio Rostocki, Metropolitano totius Russiae.

Kioviae, 8 Octobris 1791.

Relata fuit Emin.mis Patribus pro negotiis Propagandae Fidei congregatis die 19 currentis mensis postulatio Patris Mickiewicz, Procuratoris Generalis Ordinis S. B. Magni Ruthenorum, Rectoris huius Ecclesiae Sanctorum Sergii, et Bacchi,[62] qua exposcebat ab hac Sacra Congregatione suppeditationem scutorum 139,34 pro expensis necessariis ad restaurationem unius

[62] Jordanus Mickiewcz (1789-1827).

consignationis hospitii, et separationem a communicatione Religiosorum, ut Saecularibus locari possit, tum alteram suppeditationem ad extinguendum debitum, praeteritis annis ex necessitate contractum, (f. 569) scutorum 363,18, ac demum aliquod annuum subsidium ad subsistentiam, cum demostravit multo maiores esse exitum, quam introitum, nec velle Ordinem suum aliud praestrare amplius quam centum scuta. Dissimulandum non est, non nihil admirationis huic S. Congregationi fuisse, quod Congregatio Ruthenorum diminuens consecutum annuum subsidium Procuratori suo Generali eum impulerit ad hiusmodi instantiam quasi iure faciendam. Cum enim Hospitium SS. Sergii et Bacchi destinatum unice fuerit pro residentia Procuratoris Generalis cum uno Secretario, unoque Sacellano, extra dubium est onus manutentionis totum incumbere Congregationi Ruthenorum, quemadmodum omnes Ordines Monastici consueverunt praestare necessariam (f. 569v) subsistentiam propriis Procuratoribus, et praeter solitum omnino est, eosdem oneri esse huic Sacrae Congregationi de Propaganda Fide. Scilicet Procurator Generalis Romae residens suo ipsius Ordini inservit in omnibus iis negotiis de quibus apud S. Sedem tractandum est, et aequum consequenter est, ut idem Ordo illius subsistentiae undequaque providebat. Quod si placuit Summo Pontifici Alexandro VII Hospitium SS. Sergii et Bacchi subiicere huic Sacrae Congregationi,[63] non idcirco vinculum ullum eidem Sacrae Congregationi additum est, illum Hospitium propriis expensis manutenemdi, multoque minus talem ullam paucarum subventionum, quas praeteritis temporibus dictae ecclesiae atque hospitio suppeditavit; illae enim nonnisi omnino gratuitae, (f. 570) precariae, tituloque aut eleemosinae, aut commodati fuerunt.

His non obstantibus , licet nulla existente obligatione, placuit Eminentissimis Patribus paupertatem Hospitii respicere eamque sublevare, solvendo sine onere restitutionis summam scutorum 139,34 ad hoc, ut eiusdem pars pro Religionis otiosa seiunctim saecularibus restaurata locari queat. Et certe, pro desiderio suo nihil unquam omittendi, quod favere magisque obstringere sibi possit Congregationem Ruthenam, maiore adhuc largitate indulgere voluissent, nisi magnis nimium, assiduisque expensis exhaustum omnino Erarium S. Congregationis esset.

Persuasi tamen, Amplitudini Tuae nihil magis cordi esse, quam ut semper magis (f. 570v) magisque adherentem Sanctae Sedi servet Congregationem Ruthenorum, confidimus statuendum vobis esse, ut per vos extinguatur debitum scudorum 363 18, atque adaugeatur annua pensione, quae ab ultimo Capitulo Generali ad summam scutorum 100 limitata fuit. Ad hoc voluit haec Sacra Congregatio exemplo suo vos excitare quadoquidem non sine gravi incommodo aerarii sui huiusmodi largitatem erga hospitium vestrum potuit exercere. Neque

[63] Die 12. VI. 1660. Cfr. *Documenta Pontificum Romanorum*, vol. I, pag. 574, nr. 522.

vero id sibi persuadet aut suppressionem monasteriorum Galliciae 'a defuncto Imperatore factam, aut eorum segregationem, quae in Alba Russia existunt sub Moscovitica ditione, in talem inopiae statum coniicere Basilianum Ordinem potuisse, ut (f. 571) vel integram substentationem suppeditare nequeat Procuratori suo Generali, cuius residentia apud S. Sedem inter praecipua eiusdem Ordinis negotia debet connumerari. His bene perpensis non dubitamus, quin Amplitudo Tua pro sapientia, et potestate quam obtinet, huic rei studeat providere. Interea vero precamur Deum, ut te diu sospitem atque incolumem tueatur.

Simile

R. P. Massimiliano Wilczynski, Ordinis S. B. Magni Congr. Ruth. Proto Archimandritae.

Lublino, 8 Octobris 1781.

3117.

Roma, 20. XII. 1791.

De expeditione Bullae suffraganeatus pro P. Adriano Butrymowicz.

APF, *Litterae S. Congreg. et Secretarii*, vol. 261, f. 62rv.

All'Emin.mo Signor Cardinal Braschi Onesti, Segretario de Brevi.

Dalla Propaganda, 20 Xmbre 1791.

Essendosi degnata la Santità di N. Signore di accordare ad istanza di questa S. Congregazione di Propaganda un Suffraganeo con titolo, e carattere Vescovile a Monsignor Teodosio Rostocki, Metropolitano di tutta la Russia, nella persona del P. Adriano Butrymowicz, Monaco Basiliano Ruteno, Zondadari Segretario si da l'onore di rimetterne a V. E. il Decreto, affine che dia gli ordini opportuni per la spedizione del solito Breve. E profittando lo scrivente di quest'incontro per confermare all'E. V. gli attestati della umilissima (f. 62v) servitù, pieno d'ossequio profondamente se le inchina, etc. etc....

3118.

Roma, 20. XII. 1791.

De designatione tituli in partibus infidelium pro novo Suffraganeo Metropoliae Kioviensis.

APF, *Litterae S. Congreg. et Secretarii*, vol. 260, f. 62v.

Monsignor Uditore di Nostro Signore.

20 Xmbre 1791.

Essendosi degnata la Santità di Nostro Signore nell'Udienza degli[11] del corrente di approvare la risoluzione presa dalla S. Congregazione di Propaganda

di concedere per Suffraganeo al Metropolitano di Russia il P. Adriano Butrymowicz, Professo dell'Ordine di S. Basilio Magno, e a questo effetto concedergli il titolo, e carattere episcopale, Zondadari Segretario della medesima prega V. S. Ill'ma, che si compiaccia di destinare il titolo in partibus per il medesimo con renderne inteso l'Emin.mo Signore Cardinale, Segretario de Brevi, affinchè se ne faccia l'opportuna spedizione, e si conferma col più ossequioso rispetto, etc. etc....

3119.

Roma, 14. I. 1792.

De concessione crucium honorificorum pro Eparchia Chelmensi.

APF, *Litterae S. Congreg. et Secretarii*, vol. 262, f. 9v-10.

R. P. D. Porphirio Skarbek Vazynski, Episcopo Chelmensi.

14 Januarii 1792.

Querelam Ampl. Tuae, quod dum ex gratia Sanctae Sedis Apostolicae distinctoria Crucium inter Clerum omnium Dioecesum Ruthenarum distribuenda essent, nulla (f. 10) tamen ratio in ea distributione habita fuerit Dioecesis Chelmensis, ad D. Archiepiscopum Metropolitanum Theodosium Rostocki detulimus, magnopere commendantes, ut ea praetermissio, qua par erat solertia, ubi primum fieri poterat, tolleretur. Ipse ergo reposuit Antecessori suo quod eius gratiae participem non fecerit Chelmensem Dioecesim, pro tali honore apud ipsum institerit; verum cum totus iam numerus distributus fuerit, non aliud sibi reliquum esse, nisi ut prima sese offerente vacatione primo loco habeat Dioecesis Chelmensis personas a suo respectivo Episcopo commendatas. Cum igitur ea sollicitatione satisfactum desiderio Amplitudinis Tuae videatur, restat ut studia mea tibi offerens, longaevitatem ac prosperitatem omnimodam a Deo ex corde expetem, etc. etc....

3120.

Roma, 21. I. 1792.

De provisione necessitatibus Franciscanorum Missionariorum in Imperio Rossijaco.

APF, *Litterae S. Congreg. et Secretarii*, vol. 262, f. 18-20.

A Monsignor Arcivescovo di Cartagine, Nunzio Apostolico di Varsavia.

21 Gennaro 1792.

Da Monsignor Arcivescovo di Mohilovia[64] è stato rappresentato a questa S. Congregazione com'egli 19 anni fà nel prendere il governo della sua Chiesa in Russia trovò al fiume Volga nell'Asia otto Religiosi dell'Ordine di S. Fran-

[64] Stanislaus Bohusz Siestrzencewicz (1784-1826).

cesco Minori Riformati, mandati dalla medesima S. Congregazione a esercitare la cura dell'anime nelle Colonie Saratoviensi, i quali erano parte Boemi, e parte Tirolesi, e un Milanese. In seguito fu fatta legge, che tutti i Sacerdoti stranieri dovessero giurar fedeltà all'Imperatrice delle Russie, al qual giuramento rifiutandosi tutti fuor che il P. Leonardo Fuchs, Boemo, che (f. 18v) ora ivi fa da Prefetto, domandarono ad esso Monsignor Arcivescovo di Mohilovia, ed ottennero il permesso di ritornarsene ciascuno alle lor patrie. Fu poi nel 1784 dal Signore Cardinal Archetti, quando andò Legato all'Imperatrice, ottenuta la dichiarazione di quella Legge, che i Missionari fossero obligati a fedeltà dal loro giuramento, finchè restavano nell'Impero Russo, ma che dovessero aver sempre aperta la strada per ritornarsene, quando loro piacerà liberi dal giuramento. E molto allora si adoperò il medesimo Signor Cardinal Archetti appresso l'Arcivescovo di Mohilovia, affinchè riponesse in quelle vaste regioni li quasi espulsi Missionari di Propaganda, ma nulla ottenne. Ora finalmente l'istesso Arcivescovo è ricorso alla S. Congregazione supplicando, che dalla medesima gli siano forniti quattro sacerdoti almeno, (f. 19) che siano Tedeschi, o ben pratici della lingua tedesca, ad oggetto di assister i Cattolici delle dette Colonie. Si risponde al medesimo, che non si avrà difficoltà di provvedergli, ferma sempre la condizione del libero ritorno, quando a loro piaccia, ma che la S. Congregazione non intende di sottoporsi ad alcuna spesa per loro, se non tutt'al più del viaggio fino a Varsavia, e se non sia molto, fino a Mohilovia.

In questo stato di cose commettiamo alla diligenza di V. S. di trovare se le sia possibile quattro sacerdoti, o Minori Riformati, o d'altr'Ordine Religioso, o ancora secolari, Tedeschi, o ben pratici della lingua tedesca, avvertendo per altro, che i sudditi Austriaci non si reputano opportuni al caso, e se il giovane Lochman, che era già (f. 19v) destinato in Moldavia, com'ella sà, possiede l'idioma tedesco, egli potrebbe essere uno di questi quattro. Quando ella non possa trovargli in Polonia, potrà ricercarli dai Nunzii di Colonia, o di Baviera, negli Stati delli Elettori ecclesiastici, o in quelli dell'Elettore Palatino, e se brama che da noi si dia a detti Nunzi l'eccitamento per fare questa ricerca, la faremo subito. Prima però sarà opportuno che V. S. c'informi di quale spesa farebbe d'uopo per il viaggio di ciascheduno dal luogo dove si prenderebbe fino a Mohilovia, dovendo ciò servire di regola a questa S. Congregatione, la quale non si trova per conto alcuno in grado di accollarsi maggiori carichi di quelli che ha. E con ogni più parziale (f. 20) stima resto di cuore offerendomi.

3121.

Roma, 28. I. 1792.

De adiungendis Brevi suffraganeatus P. Adriani Butrymovycz.

APF, *Litterae S. Congreg. et Secretarii*, vol. 263, f. 1.

Al Signor Cardinal Onesti, Pro Segretario de Brevi.
28 Gennaro 1792.

Si dà l'onore il Segretario di Propaganda di rimettere all'E. V. il noto Decreto pel nuovo Suffraganeo del Metropolitano di Russia con l'aggiunta richiesta: Assignatis certis bonis stabilibus ad congruos redditus pro onerum sustentatione. Conche viene tolta la difficoltà della spedizione del Breve. E rinnovando a V. E. il suo profondissimo ossequio, resta facendole umilissima riverenza, etc. etc....

3122.

Roma, 17. III. 1792.

De Archiepiscopo Mohiloviensi, de exemptione filiorum sacerdotum Ruthenorum a servitute, de Collegio Leopoliensi, nec non de unienda quadam parochia monasterio Umanensi.

APF, *Litterae S. Congreg. et Secretarii*, vol. 262, f. 137v-139v.

A Monsignor Arcivescoco di Cartagine, Nunzio Apostolico di Varsavia.
17 Marzo 1792.

Unitamente alla sua dei 25 Gennaro scorso ho ricevuta la lettera a lei diretta da Monsignor Arcivescovo di Mohilovia, in cui la prega di prevenire questa S. Congregazione, che a lui scrivendo non faccia menzione delle lettere da lui mandate alla medesima, stante la nuova proibizione (f. 138) della Corte di Russia di non mandarle se non prima riviste dal Senato.[65] Potrà dunque V. S. assicurare il detto Monsignor Arcivescovo, che facilmente rimarrà adempita questa sua cautela, e si terrà pensiero di non far mai la menzione suddetta.

La dichiarazione della Dietà, con cui si concede l'esenzione dalla servitù ai figli de Preti Ruteni comunque sia concepita nei termini è sempre assai utile e buona nella sostanza, non ostante anche l'uguaglianza in ciò posta coi Disuniti. E però è rimasta questa S. Congregazione assai contenta di tale adempimento fattosi ad una delle principali sue brame, e non lascia di commendare V. S. grandemente per tutti gli uffici, e diligenze impiegate a tale intento.

(f. 138v) Ciò ch'ella infine aggiunge, che il P. Bonaglia cominci a ristabilirsi perfettamente, di modo che per la primavera potrà intraprendere il viaggio di Kamenic, mi ha parimente assai consolato, sperando che non darassi ulteriore ritardo all'effettuazione di un opera, la di cui dilazione sempre più punge le nostre cure.

---

[65] Senatus Imperii Rossijaci. Dispositio haec emanata fuit ad praecludendum commercium Catholicorum cum Sede Apostolica.

Un altro incarico mi conviene ora addossarle alla di lei diligenza. Questa è la petizione qui inclusa dell'Unione della Parrocchia della Villa Gredzenowska al Monastero Tumanense dei Padri Basiliani.[66] Non si è lasciata per parte nostra di ricavarne l'informazione ed il voto di Monsignor Rostocki, Metropolitano di Russia ed egli già con sua lettera ce ne ha dato (f. 139) risposta favorevole alla detta unione con questa sola riserva, dummodo subsidium charitativum quemadmodum hucusque solvebat, etiam in futurum solvat, ne aliae ecclesiae saeculares totum Gredzenoviensi debitum exolvere obligentur. Ma questa medesima condizione richiesta ci ha eccitato perplessità. Imperocchè sembra secondo questa che i Preti secolari potrebbero reclamare ed essere malcontenti della detta unione, se non per l'aggravio dell'accrescimento della loro tangente al sussidio caritativo, almeno forse per quell'istesso che siasi ad essi levata una Parrocchia per concederla ai Regolari. V. S. adunque si compiacerà di specialmente informarci sopra le disposizoini del Clero Ruteno secolare su tale occhio riguardevole la sudddetta unione, (f. 139v) attesa la scarsezza delle chiese che il medesimo ha per l'impiego de suoi individui. E di cuore offerendomi resto con vera stima, etc. etc....

3123.

Roma, 20. IV. 1792.

Commendatur Alumnus in Patriam rediens.

APF, *Litterae S. Congreg. et Secretarii*, vol. 262, f. 185v-186.

D. Lissovski, Archiepiscopo Polocensi.

Poloscum, 20 Aprilis 1792.

Absoluto studiorum curriculo dimittitur ex hoc Urbano Collegio Alumnus Joannes Pawlowski,[67] ut in Dioecesim suam Polocensem ad Ecclesiasticum Ministerium sub Ordinarii potestate exercendum revertatur. Satis bonam de se hic fecit opinionem tam circa mores, quam circa scientiam. Commendamus itaque (f. 186) illum Amplitudini Tuae, sperantes optimum ex eo fructum in Ecclesia promanaturum. Interim Deum precor ut te diu sospitem incolumemque servet, etc. etc...

3124.

Roma, 28. IV. 1792.

Trasmittitur facultas dispensandi ab impedimento matrimoniali.

APF, *Litterae S. Congreg. et Secretarii*, vol. 262, f. 223v-224.

---

[66] Monasterium Tuminense in Eparchia Luceoriensi, prope oppidum Czetwertnia, in Volhinia.

[67] Joannes Pavlovskyj, ex Eparchia Polocensi, filius Feliciani, praestitit iuramentum in Collegio Urbano die 22 Augusti 1786.

R. P. D. Wazynski, Episcopo Chelmensi et Belzen.

Chelmae, 28 Aprilis 1792.

Libenter instatiam Ampl. Tuae ad Thronum Pontificiae Clementiae exposui pro duobus viris Dioecesis Polocensis, cuius administrationem geris, qui cum viduis relictis suorum fratrum congressi, suscepta prole, magnis nunc precibus, ut valido matrimonio cum iisdem iungi possint, exposcunt. Indultum ergo huismodi dispensationis (f. 224) a SS. mo Domino Nostro benigne concessae praesentibus hisce litteris adiungo, meam simul observantiam confirmans erga Amplitudinem Tuam, cui Deum interea enixe precor, ut felicia omnia et prospera largiatur, etc. etc...

3125.

Roma, 5. V. 1792.

Responsio negativa ad instantiam Episcopi Chelmensis pro admittendo uno Alumno ad Collegium Urbanum.

APF, *Litterae S. Congreg. et Secretarii*, vol. 262, f. 243v--244.

R. P. D. Wazynski, Episcopo Chelmensi et Belz.

Chelmae, 5 Maii 1792.

Postulatio Amplitudinis Tuae per litteras diei 3 Martii proxime elpasi, ut cuidam Clerico Dioecesis Chelmensis pauperi, sed egregiae indolis, pateat locus inter Alumnos huius Urbani Collegii, amplificando gratiam quae interdum facta est Polocensibus, quod magis zelum tuum commendat, ac testimonio nobis est de Pastorali sua cura, et vigilantia, eo etiam magis acuit aegritudinem nostram, ex eo quod obsequi desideriis tuis non possumus. Vellemus enim summopere, sed deest voluntati (f. 244) facultas; itaque, ut nos excusatos habeas rogamus. De caetero autem precamur Deum, ut Amplitudinem Tuam diu sospitem, atque incolumem servet, etc. etc....

3126.

Roma, 19. V. 1792.

Commendatur Alumnus romanus in patriam rediens.

APF, *Litterae S. Congreg. et Secretarii*, vol. 262, f. 258rv.

A Monsignor Arcivescovo d'Iconio, Nunzio Apostolico in Vienna.

19 Maggio 1792.

Si presenterà a V. S. il giovane Pawloski, Ruteno, stato Alunno di questo Collegio Urbano, il quale in questi ultimi giorni é partito da Roma per tornarsene alla sua patria. Non si è mancato di dargli qui il suo (f. 258v) viatico, cioè scudi 70 Romani, quanto gli può bastare per più oltre di Vienna; ma forse

avrà bisogno di altro soccosro per proseguire il suo lungo viaggio, e si è fatto espressamente a non dargli tutto insieme il suo bisognevole, affinchè spendendo da principio soverchiamente non si riduca poi a curto nella sua strada. È però al suo arrivo costà si compiaccia V. S. di farsi render conto di ciò che ha speso, e di fornirlo in sequela di quanto giudicherà necessario per proseguire fino al suo destino. E di cuore me le offero, e resto, etc. etc....

3127.

Roma, 21. VI. 1792.

Transmittitur promemoria in occasione renovationis hierarchiae non unitae in Regno Poloniae.

APF, *Litterae S. Congreg. et Secretarii*, vol. 263, f. 35v-36v.

Al Signor Cardinal Antici.

21 Giugno 1792.

Ha inteso Nostro Signore con estremo ramarico la risoluzione presa dalla Dieta di Polonia[68] di accordare ai Greci disuniti una completa Gerarchia composta di tre Vescovi, un'Arcivescovo, (f. 36) e un Concistoro. Avrebbe tosto voluto scrivere un Breve a S. M. per dolersi di si grave pregiudizio, che s'inferisce alla Cattolica Religione dominante nella Polonia, e alla S. Unione Greco-Romana, propagata con tanto impegno dai gloriosi Predecessori di S. M. e da lei medesima difesa, e sostenuta con tanto zelo. Ma sapendo in quante angustie ritrovasi questo Principe si generoso, e si pio, e da quante occupazioni serenissime è ora distratto, ha comandato al Cardinal Antonelli, Prefetto di Propaganda, di comunicare all'E. V. l'annesso Pro Memoria, acciocchè si compiaccia di mandarlo a S. M., e di aggiungervi ancora secondo il suo solito zelo gli ufficii più efficaci, a fine di riparare a si funesto colpo (f. 36v) che ha ricevuto la religione in Polonia, e di prevenire le nuove intraprese che sarà per tentare la sempre inquieta ambizione de Disuniti. In questa maniera soddisfa il S. Padre al dovere del suo Apostolico Ministero, e spera che S. M. prenderà a cuore un affare di tanta importanza nella stessa maniera, che se la Santità Sua le ne avesse scritto direttamente, soddisfacendo lo stesso Cardinale a questo Pontificio comandamento, si dà l'onore di confermare all'E. V. la sua costantissima divozione, e di baciarle con profondo rispetto umilissimamente le mani, etc. etc....

3128.

Roma, 23. VI. 1792.

Promemoria in occasione renovantionis hierarchiae non unitae in Regno Poloniae.

APF, *Litterae S. Congreg. et Secretarii*, vol. 263, f. 37-39v et 39v-42v.

---

[68] Comitia Generalia s. d. Quadriennalia an. 1788-1791.

Pro Memoria mandata con Biglietto al Signor Cardinale Antici.

Li 23 Giugno 1792.

La recente risoluzione della Dieta di Polonia di accordare ai Greci disuniti una Gerarchia completa di un (f. 40) Arcivescovo, e tre Vescovi, e di un Concistoro misto di Ecclesiastici, e di Secolari, è riuscita tanto più acerba a Sua Santità, quanto maggiore era la fiducia che aveva riposta nella pietà e zelo di Sua Maestà il Re di Polonia, il quale con tanto vigore aveva sempre sostenuto contro le pretensioni de Greci le prerogative e i diritti della Religion Catolica, che dalla stessa Dieta era stata riconosciuta per la sola dominante nella Repubblica di Polonia. Comprende pur bene il S. Padre l'urgenza delle circostanze, e la delicatezza di quel momento, che han saputo scegliere i Disuniti per estorcere dalla Dieta una si fatale risoluzione. Ma (f. 40v) quali circostanze potevano esser mai si imperiose, per recare alla religion cattolica un pregiudizio così funesto? Qual momento poteva esser mai si difficile, in cui venendo a contrasto l'interesse della religion dominante con un altra appena tolerata, e permessa, dovesse questa esaltarsi, e condecorarsi con una Gerarchia, che la mette quasi al pari della cattolica, e per cui la figlia della schiava può stare a fronte della figlia della libera? Non doveva piuttosto provedersi, che se al primo lampo di una Potenza straniera alla tranquillità della Polonia, era riuscito à Greci Disuniti (f. 41) di riportarne un lustro e una prerogativa ricusata mai sempre non meno dalla Maestà Sua, che dai Re suoi Predecessori, e dallo zelo di tutti i veri Patriotti Polacchi, avrebbon costoro in tempi più propizi alla loro ambizione, e talvolta preparati dalla loro infedeltà, avanzate più oltre le pretensioni, e sulle rovine della Santa Unione Romano Cattolica avrebbon tentato di pervertire i sudditi fedeli della Repubblica in tanti Disuniti, e Scismatici, avidi sempre di novità, e intolleranti di un Cattolico Principato. Piange amaramente Sua Santità su queste funeste conseguenze, che temer si debbono a danno della Polonia, ma pur si consola sulla speranza della Divina Misericordia, che non lascia cò più fervorosi voti d'implorare dal Cielo per la conservazione di un Re il più magnanimo, e (f. 41v) più cattolico, e per la salute, e per la prosperità della religiosa Nazione Polacca. Piange però senza consolazione, e senza conforto de i maggiori mali, che và a soffrire la cattolica religione in quel florido Regno per la piaga che le si è fatta colla nuova risoluzione della Dieta in favore dei Disuniti. Quindi neppure può dispensarsi, per debito della paterna, e universal sua sollecitudine di tutte le Chiese, di versare nel seno di Sua Maestà questi stessi suoi gemiti, e di pregarla di assistere col suo valido patrocinio l'afflitta comune Madre la Chiesa, e di difendere il solo e vero sostegno de Regni ch'è la Cattolica Religione. Non si (f. 42) sgomenti la Maestà Sua de sforzi de suoi nemici, se avrà la protezione del Dio degli eserciti; tema piuttosto, che se abbandonerà la difesa della religione, non iscoraggisca tanti Milioni di Cattolici, suoi fedeli sudditi, e non sospenda sopra di se, e del suo Regno la mano bene-

fica dell'Altissimo, che da tanti pericoli l'ha preservata, e che le ha usate tante misericordie, per cui la Polonia è stata restituita al suo antico splendore, e fiorisce con gloria tra i più possenti stati di Europa. Ascolti con benignità, e con pazienza le voci, e le querele del Comun Padre de fedeli, e procuri di porre un argine al torrente ambizioso della Greca Nazione (f. 42v) disunita, e al varco che gli si è aperto con quest'ultima improvida risoluzione della Dietà. Spera il S. Padre della ben nota pietà del Re, e tanto aspetta dal religioso suo cuore. Resista con coraggio, e con costanza, che se altri vengono contro la Maestà Sua in curribus et in equis, non potranno mai vincerla, e superarla opponendosi e facendo lor fronte in Nomine Domini.

3129.

Roma, 7. VII. 1792.

Declaratio in causa cuiusdam Clerici uniti, qui ad secundas nuptias convolare intendit.

APF, *Litterae S. Congreg. et Secretarii*, vol. 262, f. 370v-371v.

R. P. D. Theodosio Rostocki, Metropolitano totius Russiae.

Varsaviae, 7 Iulii 1792.

Instantiam Clerici Marci Piotrowski pro facultate ducendi alteram uxorem, cum prima eius ducta virgo post susceptum ab ipso Diaconatus Ordinem obierit, mature perpendit haec S. Congregatio; et bene consideratis considerandis in eam venit deliberationem rescribendi, quod cum in Ritu Graeco Subdiaconatus Ordo intra minores recenceatur, cui disciplinae Synodus (f. 371) quoque Zamosciana subscripsit, nihil obstat, quominus Orator aliam uxorem ducere possit; neque ad hoc dispensatione ulla Sanctae Sedis opus habet, verum si velit ad Maiores Ordines promoveri nequaquam poterit propter irregularitatem a vera bigamia promanantem, pro qua dispensanda inutiliter recurret ad hanc S. Sedem, cum huiusmodi concessiones fieri non consueverint. Praedicto igitur Clerico Piotrowski declarare dignetur Amplitudo Tua libertatem ipsi esse alterutrum eligendi: aut aliam uxorem ducat, abiecta prorsus Maiores Ordines suscipiendi spe, aut uxori renunciet, si permanere in Statu Ecclesiastico exoptat. Quod erat litteris Amp. Tuae datis die 12 Maii respondendum, quam Deus interim diu sospitem atque incolumem, (f. 371v) precor, servet, etc. etc....

3130.

Roma, 28. VII. 1792.

Dubium de reiteratione Sacramenti Confirmationis.

APF, *Litterae S. Congreg. et Secretarii*, vol. 263, f. 57rv.

A Monsignor Silva, Assessore del S. Offizio.

28 Luglio 1792.

Monsignor Carlo Esterhasi, Vescovo di Agria nell'Ungaria, avendo proposti alla S. Congregazione di Propaganda alcuni Dubbi relativi alla reiterazione della Cresima per i Greci[69] *saltem sub conditione*, l'Arcivescovo di Adena Segretario d'ordine della medesima rimette a V. S. Ill.ma, e Rev.ma, (f. 57v) copia della lettera scritta su tal proposito da quel Monsignor Vescovo al suo Agente in Roma, perchè si coompiaccia di farla esaminare in cotesta S. Congregazione, onde renderne poi istrutto il detto Prelato. Alla lettera unisce lo scrivente alcune annotazioni fatte da questo archivio, che potranno essere di qualche lume nell'esame che si terrà della materia, e pregandola a volergliene communicare a suo tempo le risoluzioni per parteciparle all'Agente, col più distinto ossequio se le rassegna, etc. etc....

3131.

Roma, 15. IX. 1792.

Relatio de modo providendi Pontificio Collegio Leopoliensi.

APF, *Litterae S. Congreg. et Secretarii*, vol. 262, f. 517-520.

A Monsignor Saluzzo, Nunzio in Varsavia.

15 Settembre 1792.

È giunto in Roma l'Abbate Popiel coi due Nipoti del Vescovo di Posnania, (f. 518) e mi ha presentata la lettera di V. S. Ill.ma. Qualunque persona, che può meritare la di lei raccomandazione, mi sarà sempre carissima, e non lascerò di usarle ogni riguardo, e attenzione. Ma ho distinto con più graziosa accoglienza il Signore Popiel, di cui ella mi ha fatto elogi, e che in vero da una sola conversazione, che ho avuta con lui, mi è sembrato che li meriti. Gli ho offerta ogni opera mia, ed ogni mio servigio in tutto ciò, che bisognargli potesse durante il suo soggiorno in questa Capitale. Non ho poi lasciato di mettere a profitto l'avviso, che mi da ella che da questo Signore Abbate averei potuto ricevere molte notizie riguardanti cotesti Greci Uniti. Mi sono limitato nel primo discorso al solo Collegio di Leopoli, di cui esso è stato Alunno. Gli ho narrata la (f. 518v) triste situazione, in cui ci troviamo, che abbiamo fatto molte spese dopo la soppressione di quel Collegio, e tutte inutili, che dalla Corte di Vienna non si può sperare alcun risarcimento de danni, ne la restituzione del fabbricato del Collegio, e de suoi fondi, che il Collegio de Gesuiti in Kaminieck, offerto dalla liberalità di cotesto Sovrano, è affatto inservibile ad uso del nostro Seminario, e il P. Bonaglia, che lo ha visitato, lo assomiglia più ad una Carcere,

[69] Sacramentum Confirmationis in Ritu Graeco et Rutheno administratur a simplicibus sacerdotibus immediate post Sacramentum Baptismatis.

che all'abitazione decente per Giovani studenti; che le rendite di Morozow sono tenui, incerte, dimediate, e mal pagate dal debitore, che finalmente il complesso di queste circostanze mi faceva disperare di essere in istato di riaprire questo Collegio, quando che non avesse voluto spendersi (f. 519) da questa S. Congregazione una somma considerabilissima, lo che certamente non poteva fare, e ne tempi correnti specialmente, in cui tutte le Missioni Francesi rimanevano a carico di questa S. Congregazione. Gli ho comunicato pertanto il mio pensiere, che sarebbe di chiamare in Roma in questo Collegio Urbano due giovani secolari Ruteni, e due Armeni, e di supplire per ora, e per modo di provvisione all'educazione della gioventù dell'uno, e dell'altro Rito. Restarebbero allora inutilmente in Polonia i PP. Teatini, destinati all'erezione del Collegio di Kaminieck, e potrebbero richiamarsi in Italia, ed il P. Bonaglia ha già richiesta la licenza di ritornare. Il Signore Abate Popiel ha ascoltato questo mio discorso, e non l'ha disapprovato, e soltanto egli (f. 519v) suppone, che da Monsignor Vescovo Coadiutore di Luceoria si darebbe gratuitamente una delle Case che avevano i Gesuiti in quella città, supposizione però falsa come ella ben sà, e come mi costa dalle lettere dell'istesso Vescovo. Non è però giusto, che io metta in esecuzione questo mio pensiere, senza sentir prima il parere di V. S. Ill.ma. La prego dunque a ponderarlo, e a darmene sollecitamente risposta. Non crederei difficile, che il Re di Polonia vi acconsentisse, e forse la maggiore opposizione s'incontrarebbe dalla Commissione di Educazione, la quale non permetterebbe la riscossione delle rendite di Morozow, se non fossero impiegate all'educazione della gioventù in Polonia. Con qualche officio però, (f. 520) e coll'appoggio di Sua Maestà si potrebbe sperare di superarla. Queste rendite finalmente sarebbero impiegate a profitto di sudditi polacchi, i giovani educati in Roma tornerebbero in Polonia ad esercitarvi il Sacro Ministero, e l'educazione Romana dovrebbe preferirsi alla Pollacca e specialmente sotto PP. Teatini, che dopo la divisione delle Provincie del Regno di Napoli, non hanno soggetti, e quei pochi che hanno, sono di poco valore, etc. etc....

3132.

Roma, 8. XII. 1792.

Transmittitur copia epistolae Episcopi Pinscensis.

APF, *Litterae S. Congreg. et Secretarii*, vol. 262, f. 633.

A Monsignor Saluzzo, Nunzio Apostolico di Varsavia.

8. Xmbre 1792.

Dalla qui acclusa Copia di lettera, che scrive a Nostro Signore Monsignor

Horbacki, Vescovo Ruteno di Pinsk,[70] vedrà V. S. l'istanza ch'egli promove a Sua Santità, sulla quale si desidera la di lei informazione, e voto. E resto offerendomi di cuore, etc. etc....

3133.

Roma, 2. II. 1793.

Respondetur Alumno olim romano ad eius epistolam.

APF, *Litterae S. Congreg. et Secretarii*, vol. 264, f. 14rv.

R. D. Vincentio Pawlowicz.

Rozyscii, 2 Februarii 1793.

Pergratae nobis fuere litterae tuae (f. 14v) datae die 17 Octobris anni proxime elapsi, in quibus de tuo statu, et de munere Professoris in Seminario Eriscopi Luceoriensis refers, de qua te diligentia maxime commendamus. Illud vero nobis admodum iucundum fuit, te brevi obtenturum esse beneficium pro titulo ad Sacros Ordines suscipiendos; quod et tibi pro stimulo ad maiorem zeli, ac diligentiae tuae vim excercendam esse debet ac nobis plurimam iniicit spem de tuis laboribus in Vinea Domini excolenda. Interim precamur Deum ut tibi felicia, etc. etc....

3134.

Roma, 20. IV. 1793.

De variis negotiis certioratur Nuntius Apostolicus.

APF, *Litterae S. Congreg. et Secretarii*, vol. 264, f. 50v-51.

Monsignor Arcivescovo di Cartagine, Nunzio Apostolico di Varsavia.

20 Aprile 1793.

Con la sua dei 16 Marzo ho ricevuto il conto delle spese fatte da V. S. in servigio della S. Congregazione per i due ultimi anni, sul quale non ho altro da replicarle, se non che sarà ella rimborsata (f. 51) a richiesta del Signor Filippo Massaruti, suo Agente. Colla medesima pure ho ricevuto i Conti del Collegio di Brunsberga, e assai mi sono consolato di ciò che V. S. assicura, che quel Rettore invigila ugualmente all'economia, e disciplina. Della Missione di Tilso non ho altro da dirle, se in avvenire vi mancheranno i straordinari proventi della stola essendole stato su di ciò già risposto, che non abbiamo modo da impedir questo danno. Con altra sua parimente dei 16 Marzo mi è venuta l'informazione sopra l'istanza di Monsignor Vescovo Ruteno di Pinsk, dovendo

---

[70] Joachimus Horbackyj, frater germanus Gedeonis Horbackyj (1769-1784), ab an. 1784 ad an. 1795/6.

molto commendare V. S. d'essersi attenuta al mezzo del Vescovo di Chelma Monsignor Vazynski; e intorno à questo affare si prenderà in appresso dalla S. Congregazione quel provvedimento, che sembrera più opportuno. E resto etc. etc....

3135.

Roma, 27. IV. 1793.

De instantiis Abbatis Kioviensis

APF, *Litterae S. Congr. et Secretarii*, vol. 264, f. 67v-58

Monsignor Arcivescovo di Cartagine, Nunzio Apostolico in Varsavia.

27 Aprile 1793.

Dal quì annesso foglio vedrà V. S. le istanze, che fà il P. Abate Ruteno di Caniovia; primo, per l'unione della Parochia al suo Monastero; secondo, per li suoi spogli da applicarsi al medesimo; terzo, per la facoltà di consecrare Calici, ed altri Vasi. Su di che si compiacerà V. S. sentire il Metropolitano quanto alla prima, et terza (f. 58) ed i Superiori dell'Ordine Basiliano quanto alla seconda; e quindi informare questa S. Congregazione, non tralasciando ancora di dirne il suo sentimento. E di cuore etc. etc....

3136.

Roma, 4. V. 1793.

Instruitur Nuntius Varsaviensis de modo sese gerendi in secunda divisione Regni Poloniae.

APF, *Litterae S. Congreg. et Secretarii*, vol. 264, f. 70-72v.

Minuta della lettera mandata in Segreteria di Stato,
e spedita col Dispaccio dè 4 Maggio 1793,
al medesimo Monsignor Saluzzo, Nunzio di Polonia.

I Dispacci di V. S. Ill.ma del dì 10, e 13 Aprile scorso, sono della maggiore importanza, e nel breve tempo, che mi resta (f. 70v) prima della partenza del Corriere non sono in istato di poterle dare quella piena istruzione, ch'ella desidera per l'esercizio della sua giurisdizione nè Stati di Polonia, che passano sotto una nuova dominazione.[71] Sono così persuaso della sua prudenza, e sagacità, che per tutto quello, che riguarda il politico, e il temporale ella si asterrà dal prendervi veruna parte, e potrà soltanto compatire la dura sorte del Re

[71] Anno 1793 locum habuit s. d. secunda divisio Regni Poloniae, inter Moscoviam et Prussiam.

di Polonia, che si trova nella necessità di vedere smembrata dal suo Regno la più bella, e la più grande parte delle sue Provincie. Rapporto poi allo spirituale, ella non ricusi l'esercizio della sua giurisdizione si nel foro interno, che nell'esterno, quando dai Vescovi, e dal Clero nè venga richiesto, e quando preveda, che non possa derivare disordine, o manifesta (f. 71) resistenza e contradizione delle Potenze, ch'entrano in possesso dè Paesi staccati dalla Polonia. Io ben le prevedo queste contradizioni; e l'esperienza di ciò, che è accaduto nel primo partaggio di cotesto Regno ci deve ammaestrare, che non meno sarà impedita la giurisdizione del Nunzio Pontificio, che quella dè Vescovi, che hanno residenza in paese straniero. Ma mi sembra, che non debba ella dubitare del suo diritto, e cedere quell'autorità, che finora ha esercitata in tutti i Stati soggetti al Re di Polonia. Se la promessa fatta da Principi condividenti nelle rispettive dichiarazioni di conservare i Cattolici Romani nel pieno, e libero possesso delle loro prerogative è vera, e leale non dovrebbono spogliarli di quella di aver un Legato della Sede Apostolica, che proveda ai loro bisogni spirituali, e molto meno sottrarli dalla (f. 71v) dipendenza, e subordinazione al Romano Pontefice, Capo e Pastore della loro Comunione. Comprendo benissimo in quanti modi si cercherà di eludere il valore di queste promesse, e con quanta gelosia si riguardi quell'ombra di autorità, che si vuol pure rilasciare al Papa sopra i Cattolici, per non urtare contro uno de principali dogmi della loro fede. Ma ciò non ostante sarà sempre meglio di aspettare il momento della necessità, da cui prenderemo consiglio, che di prevenirlo con una volontaria cessione dè nostri diritti. Tanto per ora mi occorre significarle riserbandomi dopo un più maturo esame delle fatali combinazioni, che concorrono in così doloroso emergente a darle delle più piene istruzioni.

Non posso però tralasciare di raccomandarle in nome di Sua Santità, acciocchè colla maggior efficacia procuri di conservare la (f. 72) piena giurisdizione Metropolitica di Monsignor Arcivescovo di Kiovia sopra tutto il Clero secolare ruteno, e del Protoarchimandrita dell'Ordine di S. Basilio sopra il Clero regolare. La Santa Unione Cattolica và interamente a distruggersi se non si sostiene la Gerarchia dell'uno, e nell'altro Clero, che così providentemente stabilita da Clemente VIII ha prodotti frutti copiosi in vantaggio della medesima Unione. L'Imperatrice di Russia, com'ella ben sà, staccò dalla giurisdizione del Metropolitano l'Arcivescovato di Polosko, e dalla dipendenza del Protoarchimandrita i Monasteri de Basiliani della Russia Bianca.[72] Non ignora neppure il pregiudizio, che ne ha sofferto la Cattolica Religione, e la disciplina regolare. Quest'esempio mi spaventa, e perciò tanto più deve ella raddoppiare i suoi sforzi, e mettere in uso il solito suo valore con chi crederà a proposito,

[72] Ab an. 1783, postquam Archiepiscopus Polocensis Jason Smogorzewskyj devenit Metropolita Kioviensis (1780.)

acciocchè questo medesimo (f. 72v) esempio non si rinnovi in tutte le provincie di nuovo acquisto della predetta Sovrana. Non sò se trà queste si comprenda ancor Kiovia, Sede della Metropolia, nel qual caso la cosa passerebbe altrimenti, e vi sarebbe il disordine, che il Metropolitano sarebbe suddito di una Potenza eterodossa. Da tutte le parti veggo rovine, e danni gravissimi alla nostra S. Religione. Il S. Padre nel più vivo sente un'estremo dolore per tanta perdita, e al suo zelo, e alla sua destrezza raccomanda di darvi quel riparo, che si potrà, seppure se ne può dare alcumo. Quando le capiterà l'occasione di vedere il buon Re di Polonia, gli farà sentire quanto la Santità Sua si rattrista di queste sue luttuose vicende, e lo animi nel medesimo tempo a salvare la Fede Cattolica, se non può salvare il dominio dè proprii Stati. E qui etc. etc....

3137.

Roma, 11. V. 1793.

De negotiis Metropolitae Kioviensis in secunda divisione Regni Poloniae.

APF, *Litterae S. Congreg. et Secretarii*, vol. 264, f. 68v-70.

Monsignor Saluzzo, Arcivescovo di Cartagine, Nunzio Apostolico di Varsavia

11 Maggio 1793.

Il Signor Cardinal Segretario di Stato mi comunicò i Dispacci di V.S. del di 10, e 13 dello scorso, dai quali compresi la triste situazione di cotesto Regno (f. 69) e i gravissimi pericoli, a cui và esposta la Religion Cattolica per lo suo smembramento. Mi comandò anzi di stendere la risposta, che le sarà stata spedita col dispaccio del dì 4 corrente. Mi avvedo anzi di aver preso un'abbaglio nel dubio insortomi se Kiovia, Chiesa titolare del Metropolitano, si comprenda nel nuovo acquisto dell'Imperatrice di Russia. Non mi rammentai, che Kiovia è già da lungo tempo in potere della Russia, e volli intendere dell'Ukraina, e della Città di Residenza del Metropolitano in detta Provincia.[73] Ora poi sento dalla lettera, ch'ella mi scrive in data dei 17, che l'intera Metropolia, e porzione anche della sua Diocesi in Lituania cade egualmente sotto il dominio della detta Potenza. Non mi è sì facile di riscontrare (f. 69v) dalle carte trasmessemi i precisi confini del nuovo Paese, che si acquista dalla Moscovita e dal Re di Prussia; e quindi resto incerto, quali Diocesi latine,e rutene, sieno distaccate o in tutto, o in parte dal Regno di Polonia, ma spero di averne un'esatta notizia da questo Signor Principe Poniatovski, Nipote di di Sua Maestà, che tuttavia continua a soggiornare in Roma. Quando sarò più al giorno dei fatti e più ancora quando avrò saputo la risoluzione, che sarà per prendere

[73] Agitur de oppido Radomysl, ubi Metropolitani Kioviense's tunc temporis residentiam habebant, quando commorabantur in parte ucraina suae Archieparchiae Metropolitanae; in parte Lithuana residentiam habebant in civitate Vilnensi.

la Confederazione di Grodno, potrò allora essere più in istato di darle quelle istruzioni, che saranno necessarie, sebben preveda che i Sovrani dè Stati dismembrati lascieran ben poco alla giurisdizione, e dependenza della S. Sede, e (f. 70) per conseguenza sarà infruttuosa ogni opera del Pontificio Ministro. Intanto ella faccia ciò che può a preservamento della Religione, e dei diritti della S. Sede, e dell'Episcopato, essendo già fornità di tanto talento, e di tanta esperienza negli affari, che non ha bisogno di molte mie istruzioni. E qui etc. etc...

3138.

Varsavia, 26. V. 1793.

Copia litterarum Nuntii Apostolici Varsaviensis de rebus religionis et S. Unionis in Polonia.

APF, *Litterae S. Congreg. et Secretarii*, vol. 264, f. 299-301.

Copia. Varsavia, 26 Maggio 1793.

Attribuisca V. E.[74] ad una mia delicatezza, e dirò anche scrupolosità l'aver voluto assicurare colla sanzione Pontificia la validità di quelli Atti, che avrei esercitato nei Paesi staccati dalla Polonia, specialmente sul foro interno. Quei medesimi motivi, che V. E. ha saviamente rilevati mi avevano determinato a non ricusare l'esercizio di mia giurisdizione a tutti quelli, che l'averebbero richiesto, e serviranno a giustificarmi nel caso, che si affacci una opposizione, che non ho ancora incontrato. Prevedo per altro, che (f. 299v) quella medesima gelosia, che s'è manifestata in simili incontri, non mi lascerà lungamente nel possesso dei diritti, che ho esercitati finora. Probabilmente a Grodno sarà questione ancora di questo, e se non mi riuscirà di ottenere, che frà le prerogative, che si è promesso di conservare ai Cattolico Romani pel pieno, e libero esercizio di loro religione, vi sia compresa ancor quella di poter continuare ad avere le medesime relazioni col Legato della Santa Sede, che proveda ai loro bisogni spirituali, cercherò almeno di persuadere i (f. 300) due Ministri ivi Residenti, che la dipendenza e la subordinazione al Romano Pontefice, come Capo e Pastore della loro Comunione, essendo pè Cattolici uno de principali dogmi della loro fede, si rende del tutto necessario di dover combinare col Santo Padre un qualche espe diente, onde conciliare colle loro vedute particolari ciò, ch'è per noi un dovere essenziale della religione.

Intanto non sarò io certamente il primo a promuovere dubbi, e questioni, poichè non posso lusingarmi, che si (f. 300v) è avuta pè Superiori Regolari Pollacchi, a cui si permette di esercitare giurisdizione nè Conventi passati sotto estero dominio. Del Provinciale dei Basiliani sò in ispecie, che ha ottenuto

---

[74] Ferdinandus Maria Saluzzi (1784-1794).

dal Generale Kreczetnikow un Passaporto per iscritto. Ma la facoltà è limitata ad un anno, ed il Generale Kreczetnikow viene di morire con dispiacere di tutti, essendosi fatto ammirare per la sua prudenza, e moderazione.

Rapporto a Monsignor Metropolitano di Russia non posso (f. 301) dire altro a V. S., se non che non si è permesso, che venisse squalificato con questa denominazione negli Atti publici, del resto non credo, che si sia fatta altra innovazione. Per altro l'intera Metropolia è ora compresa nel cordone russo, a riserva della Città di Vilna, e pochi altri luoghi della Lituania. Al Vescovo greco di Luceoria si è insinuato di dover tenere un Vicario distinto per quella parte di Diocesi, ch'è situata nè nuovi stati dell'Imperatrice, etc. etc....

3139.

Roma, 8. VI. 1793.

Transmittitur littera.

APF, *Litterae S. Congreg. et Secretarii*, vol. 264, f. 92.

Monsignor Benedetto Agostini Zamperoli, Internunzio in Vienna.
8 Giugno 1793.

Serva la presente per diriggerle unicamente la qui acclusa, in cui si richiede, un informazione a Monsignor Vescovo di Leopoli di Rito Greco unito, affinchè si compiaccia inviarla al suo destino. E prego etc. etc....

3140.

Roma, 8. VI. 1793.

Exquiritur informatio et votum Nuntii Apostolici.

APF, *Litterae S. Congreg. et Secretarii*, vol. 264, f. 94.

Monsignor Nunzio Apostolico di Varsavia.
8 Giugno 1793.

Per l'organo dell'Internunzio di Vienna si manda lettera a Monsignor Bielanski, Vescovo di Leopoli di Rito Greco,[75] nella quale gli si richiede informazione, e voto sopra la qui annessa supplica di Metodio Zaccaria Ungaro. Ma oltre quella bramo ancora di saperne il sentimento di V. S. e però si compiaccia anche per parte sua darmene informazione e voto. E resto etc. etc....

---

[75] Petrus Bielanskyj (1780-1798).

3141.

Roma, 8. VI. 1793.

Exquiritur informatio Episcopi Leopoliensis.

APF, *Litterae S. Congreg. et Secretarii*, vol. 264, f. 94rv.

R. P. D. Petro Bielanski, Episcopo Leopoliensi Ritus Graeci-Uniti.
Leopoli, 8 Iunii 1793.

Adnexas hisce litteris preces ad (f. 94v) SS.mum Dominum Nostrum porrexit Methodius Zaccarias Hungarus pro transitu ad Latinum Ritum, cum in Graeco natus, et educatus, et ad Minores ordinatus sit. Antequam vero Sanctitas Sua quidquam decernat, informationem, et votum Amplitudinis Tuae desiderat. Quod expectans, etc. etc....

3142.

Roma, 10. VIII. 1793.

Metropolitano Kioviensi de obviandis periculis religionis in nova divisione Poloniae.

APF, *Litterae S. Congreg. et Secretarii*, vol. 264, f. 152-153v.

R. P. D. Theodosio Rostocki, Metropolitano totius Russiae.
Radomysliae, 10 Augusti 1793.

Maximum Catholicae Unionis, praesertim (f. 153) in Ritu Graeco, periculum ex transitu tot Palatinatuum, integrarumque fere Provinciarum vestrarum in Moscoviticam ditionem, non sine multo animi nostri moerore, iam intelleximus, et maior adhuc est metus noster, quam quem verba Amplitudinis Tuae, prout in litteris diei 12 Aprilis exhibuisti, facere potuerunt. Quod nostri, et S. Sedis munus erat, non praetermisimus Apostolico Nuntio Varsaviensi peculiarem commissionem plenipotentem instruere, ut periclitantibus rebus, quoad opis afferri pro parte nostra potuerit, succurrere sedulo non omittat, quidquid salutaris officii, exhortationis, petitionis, obsecrationis etiam opportunum videbitur, interponens apud Regem, et Proceres, et Comitia, ut non modo libertatem Catholicae Religionis in utroque Ritu, sed etiam Status, in quo est, permanentiam, fraenunque ne subditi eiusdem Imperii non uniti nobis insuetae dominationis affectatione reliquos (f. 153v) subditos opprimant, quod certe ita pertimescendum, cum in ipsa Reipublicae forma tentari non cessaretur, ut vix declinandum aliquo modo censeri possit. Restat, ut si quid consilii pro bono Unionis Amplitudo Tua suppeditandum habeat, ad Nuntium nostrum confidentissime deferat, unde coniunctis curis ac viribus, nihil pro parte nostra faciendum derelinquatur, caetera permittentes dispensatori Regnorum, creantique malum, et facienti pacem. Interim vero etc. etc....

3143.

Roma, 28. IX. 1793.

De absolutione ab irregularitate, nec non de transitu ad Ritum Graecum.

APF, *Litterae S. Congreg. et Secretarii*, vol. 264, f. 178v-179.

R. P. D. Theodosio Rostocki, Archiepiscopo Kioviensi.

Radomysliae, 28 Septembris 1793.

Philippus Duchowski Ecclesiae Parochialis in Ochmatow, Dioecesis Kioviensis, praesentatus Administrator, Presbyter Graeco Rutenus, preces exposuit Sanctitati Domini Nostri Papae pro absolutione suspensionis, et irregularitatis suae declaratae a Consistorio Amplitudinis Tuae, ob occisionem Eustratii, Cantoris eiusdem ecclesiae, indirecte causatam. Super hoc igitur antequam SS.mo Domino referatur, informationem, et votum exposcimus Amplitudinis Tuae, signanter vero, ut edoceat de satisfactione partis, et fisci, nec non de vera, et exemplari Oratoris emendatione.

Praeterea Josephus Trocaniski, Instigatoris officio in Dioecesi Kioviensi funges (f. 179), natus in Ritu Latino, et ad Graecum a decem circiter annis, nescitur autem qua facultate, in Dioecesi Kioviensi admissus, quia ducta iam uxore non potest in Ritu Latino ad Sacros Ordines ordinari, petit, ut in Ritu Graeco ad eosdem promoveatur, fortasse in fraudem ad hoc ipsum facto tunc transitu ad Graecum. Quamvis ergo huiusmodi instantiae statim reiici soleant, tamen super hoc etiam informationem et votum Amplitudinis Tuae praestolamur. Interea etc. etc....

3144.

Roma, 29. IX. 1793.

Dispensatio matrimonials et transitus ad Ritum Ruthenum.

APF, *Litterae S. Congreg. et Secretarii*, vol. 264, f. 179rv.

R. P. D. Wazynski, Episcopo Chelm. et Belz.

Chelmae, 28 Septembris 1793.

Ex litteris Amplitudinis Tuae, datis die 28 Iulii, duplicem a te gratiam exoptari intelleximus, primam pro Vidua Marina, (f. 179v) ut cum fratre germano defuncti sui viri Martini ad cohonestandam spuriam susceptam prolem, et commercii scandalum avertendum in matrimonio legitimo iungi possit. Secundum, ut Josephus Trokaniewski, natus in Ritu Latino, ducta iam nunc uxore in Ritu Graeco in eodem Graeco ad Sacros Ordines valeat promoveri. Primam libenter a SS.mo Domino Nostro impetravimus, cuius concessionis rescriptum hisce litteris adligatum adiunximus. De secunda, licet alias ex

emplo reiici soleat, ne fraus ad exemplum irrepat, tamen informationem, et votum Archiepiscopi Kioviensis exquirimus. Atque id est, quantum Amplitudini Tuae obsecundantes potuimus facere. De reliquo autem precamur Deum, ut te diu sospitem, atque incolumem servet, etc. etc....

3145.

Roma, 7. XII. 1793.

De transitu cuiusdam Clerici Mukacoviensis ad Ritum Latinum.

APF, *Litterae S. Congreg. et Secretarii*, vol. 264, f. 192-193.

Signor Cardinal de' Battyan, Arcivescovo di Strigonia.

7 Decembris 1793.

Il Chierico Greco, Metodio Zaccaria, della Diocesi di Munkacz, ha fatto istanza a N. S. per impetrar la grazia di passare al Rito Latino in servizio della Diocesi di Monsignor Vescovo di Vaccia dal quale dice di essere presentemente mantenuto a proprie spese nel (f. 192v) suo Seminario. Già l'essere stato il medesimo precedentemente educato nel Collegio Pontificio di Leopoli per la Diocesi di Munkacz, come nato da Parenti di Rito Greco, e in oltre nell'istesso Collegio ordinato ai Minori per la detta Dioecesi, è un grand'ostacolo ad impetrare la grazia accennata. Ma di più, il silenzio sopra ció del Vescovo di Munkacz,[76] il cui consenso è indispensabile, sembra arguire, ch'egli non voglia, o non possa privarsi di questo Chierico, cedendolo altrui in danno dei bisogni del suo Rito, e Dioecesi. Nondimeno è stato richiesto, che se ne scriva a V. E. per sentirne la di lei informazione; ed io volentieri abbraccio l'occasione di domandargliela (f. 193) per rinnovarle con questo mezzo un'atto di quella profonda, etc. etc....

3146.

Roma, 7. XII. 1793.

Congratulatur cum noviter electo Vicario Generali Basilianorum.

APF, *Litterae S. Congreg. et Secretarii*, vol. 264, f. 193rv.

R. P. Athanasio Falkowski,[77] Ord. S. B. M. Congregationis Ruth. Vicario Generali.

Thorokaniis, 7 Decembris, 1793.

Inopinatae mortis Proto Archimandritae Maximiliani Wylczynski[78] gra-

---

[76] Andreas Bacynskyj (1772-1809).

[77] Vicarius Generalis vi alternativae, post obitum P. Maximiliani Wilczynskyj (1793). Regimen tenuit Basilianorum usque ad an. 1802, cum iuribus et privilegiis Protoarchimandritae.

[78] Maximilianus Wilczynskyj, Vicarius generalis post promotionem Prophyrii Wazyn-

vissimum infortunium mitigari visum est nobis, cum simul rescivimus te electum fuisse Vicarium Generalem, de cuius prudentia, solertiaque in perditissimis horum temporum circumstantiis praeclara habuimus testimonia. Litterae tuae in primis datae die 6 Octobris significantes nobis, quae tua sit erga Apostolicam Sedem, et hanc S. Congregationem devotio, et (f. 193v) oservantia, studiumque, ac zelus Catholicae Unionis, plurimam fecerunt fidem sapientiae tuae, per quam confidimus, tum optimam Protho Archimandritae faciendam esse quamprimum electionem,[79] tum integram eius auctoritatem servatam iri hac Regni, Monasteriorumque divulsione. Hinc obiecto sperantes plurimum servire posse, te iisdem cum defuncto Archimandrita insignibus, ac titulo uti facultatem hanc libenter a SS.mo Domino Nostro impetravimus, prout in adiuncto hisce Rescripto testimonium exhibemus. De reliquo precamur Deum, ut te tuamque Congregationem bonis omnibus cumulet, sospitemque tueatur, etc. etc....

3147.

Roma, 11. I. 1794.

Transmittitur ad S. Officium instantia Episcopi Pinscensis.

APF, *Litterae S. Congreg. et Secretarii*, vol. 267. f. 1.

A Monsignor Assessore del S. Officio.

11 Gennaro 1794.

L'Arcivescovo di Adena, Segretario di Propaganda, si da l'onore di rimettere a V. S. Ill.ma un'istanza del Coadiutore di Pinsko intorno al titolo di « Ortodossa », se possa darsi all'Imperatrice di Russia nelle divine preci, affinche sia discussa, e risoluta dalla suprema; e annette insieme quelle notizie, che sù di ciò si sono trovate in quest'Archivio di Propaganda. E con ogni più rispettoso ossequio se le rassegna, etc. etc....

3148.

Roma, 27. I. 1794.

Transmittitur ad S. Officium instantia Metropolitae Kioviensis.

APF, *Litterae S. Congreg. et Secretarii*, vol. 267, f. 2.

---

skyj ad cathedram Chelmensem an. 1790. Obtinuit a Sede Apostolica omnia iura et privilegia Protoarchimandritarum. Cfr. M. M. Wojnar, *De Protoarchimandrita Basilianorum eiusque Curia*, Romae 1957.

[79] Capitulum tamen propter circumstantias politicas locum habuit tantummodo anno 1802, s. d. Torokanense.

27 Gennaro 1794 (f.2).

Il Segretario di Propaganda si dà l'onore di rimettere a V. S. Ill.ma per parte dell'accennata S. Congregazione l'istanza promossa dal Metropolitano di Russia nella lettera qui ingiunta, alla quale inoltre si è annesso ciò che da questo Archivio si è potuto ricavare al proposito. E con ogni più distinto ossequio se le conferma, etc. etc....

3149.

Roma, 31. III. 1794.

Transmittuntur ad S. Officium postulata Episcopi Kioviensis.

APF, *Litterae S. Congreg. et Secretarii*, vol. 267, f. 24rv.

A Monsignore Assessore del S. Officio.

31 Marzo 1794.

Dalla S. Congregazione del Concilio sono stati rimessi a questa di Propaganda i qui acclusi Postulati del Vescovo di Kiovia,[80] su i quali avendo posta mano altre volte la suprema, si è per questo giudicato di doverli rimettere alla medesima. E però l'Arcivescovo di Adena, Segretario della detta Congregazione di Propaganda, si da l'onore di (f. 24v) trasmetterli a V. S. Ill.ma, rinnovandole nel tempo stesso gli ossequi della sua servitù, con cui divotamente se le conferma, etc. etc....

3150.

Roma, 24. V. 1794.

De extensione privilegiorum, indulgentiarum etc. ad Archimandriam Suprasliensem.

APF, *Litterae S. Congreg. et Secretarii*, vol. 266, f. 57rv.

R. P. Congreg.nis Ruthenorum S. Basilii Magni Proto Archimandritae, seu Vic. Gen. Athanasio Falkowski.

Torokaniae, 24 Maii 1794.

Theodosius Wislocki, Abbas Monasterii (f. 57v) Suprasliensis,[81] et pertinentiarum Varsaviensis, et Kusniensis, supplicem dedit libellum SS.mo

---

[80] Gasparus Christophorus Cieciszewski, primum Coadiutor Kioviensis et Ep. tit. Thebarum, ab an. 1784 Episcopus Kioviensis Latinorum, ultimus in serie Episcoporum Kioviensium; ab an. 1798 Zytomiriae nova eracta fuit cathedra, quae erat in Provincia Ecclesiastica Mohiloviensi.

[81] Dein primus Episcopus Suprasliensis, post erectionem eiusdem Eparchiae in ditione Prussiana. Cfr. Bullam erectionis an. 1798, in *Documenta Pontificum Romanorum*, vol. II, pag. 296, nr. 867. Vyslockyj erat Archimandrita Suprasliensis iam ab an. 1778, primum ud Administrator Archimandriae, postea ab an. 1786 ut Archimandrita. Consecratus in Episcopum

Domino Nostro pro Apostolico beneplacito, ut omnes indulgentiae, gratiae, pivilegia Abbatibus,aliisque Monachis Congregationis Ruthenorum ab hac Sancta Sede variis temporibus benigne concessa, etiam pro Abbate Suprasliensi, et subiectis eiusdem regimini Monachis extendantur. Licet enim hi ex vi fundationis quasi aliam repraesentent Congregationem, eudem tamen Ritum, et zelum pro retinenda Unione Catholica verbo, et opere pro viribus sustinent. Super hac igitur instantia informatio, et votum Paternitatis Tuae ab hac Sacra Congregatione, cui Sanctitas Sua remisit preces, exquiritur; quam praestolatus, a Deo interea felicia omnia tibi et prospera ex corde precor, etc. etc....

3151.

Roma, 5. VII. 1794.

Episcopo Luceoriensi de reductione festorum.

APF, *Litterae S. Congreg. et Secretarii*, vol. 266, f. 91v-92v.

R. P. D. Simeoni Mlocki, Episcopo Vladimiriae.[82]
5 Iulii 1794.

Non primum nunc SS.mo Domino Nostro porrectae fuere preces pro reductione festorum inter Ruthenos Catholicos Unioni devotos, verum alias etiam ipso sollicitante Serenissimo Rege pro Ruthenis Poloniae subiectis, novissime autem instantius efflagitante pro suis Archiepiscopo Polocensi. Eaedem vero etiam fuerant supplicandi rationes, nempe ut (f. 92) quemadmodum vestris in oris populus Ritus Latini a nonnullorum festorum observatione huius Sanctae Sedis indulgentia solutus fuerat, ita vestri quoque Ritus homines, plerumque laboribus obstricti, de benignitate eiusdem S. Sedis beneficium sentirent. Eaedem praeterea fuerant circumstantiae divisi in varia dominia Regni, nec non assertae necessitatis, ut populi utriusque Ritus conformarentur, ne in dispensandis diebus opera, et industria tot habitantium deficeret civitatibus, et si quae aliae insuper adduci possunt rationes. Verum haec S. Sedes integritatem atque unitatem Hierarchiae Ruthenae prae oculis semper habens, nihil unquam statuendum novi esse decrevit, nisi (f. 92v) totum Hierarchiae corpus, praeeunte Metropolitano, ad huiusmodi petitionem assurgeret. Quapropter cum nihil aliud huic proposito obstet, differendum adhuc esse haec S. Congregatio iudicavit, praesertim cum ratio discerpti Regni atque Reipublicae magis etiam Hierarchiae unionem inculcandam esse suadeat. De caetero autem precamur Deum, ut vobis omnibus incolumitatis ac felicitatis bona cuncta largiatur, etc. etc....

Suprasliensem die 15. IV. 1800. Obiit die 28. IV. 1801. Cfr. *Documenta Pontificum*, vol. II, pag. 306, nota 131.

[82] Ab an. 1778.

3152.

Roma, 20. IX. 1794.

De excessibus Episcopi non uniti Victoris Sadkovskyj contra Ecclesiam Unitam in Imperio Rossijaco.

APF, *Litterae S. Congreg. et Secretarii*, vol. 266, f. 139-142.

A Monsignor Lorenzo, Arcivescovo di Tebe,[83] Nunzio Apostolico di Varsavia.

20 Settembre 1794.

Ricevo la sua diligentissima dei 16 Luglio scorso, dalla quale primieramente rilevo la risposta del Signore Co. Potocki alla nota di V. S. dei 30 Giugno sopra l'affare dei Greci Scismatici. Su di che io non ho che aggiungere alle osservazioni, che per l'addietro ho fatte al di lei Predecessore, ch'ella troverà nè fogli delle (f. 139v) pendenze lasciatele dal medesimo, specialmente la lettera scrittagli sotto i 18 Settembre 1790. Ma ben peggiore è l'ultima novità pervenutaci della notificazione pubblicata con stampe in lingua russa li 26 dello scorso Maggio in nome di Vittore Sadkowski, il quale s'intitola Arcivescovo Minscense, e Coadiutore della Metropolia di Kiovia, e Archimandrita di Slucko,[84] e diretta a tutti i Greci della sua Communione, staccatisi ora dal dominio della Republica di Polonia, e passati sotto quello dell'Imperatrice delle Russie. In questa notificazione si leggono le più gravi ingiurie contro i Greci della Communione Romana. Vi si dice, che i Greci disuniti hanno sofferte le (f. 140) più gravi oppressioni sotto il giogo Polacco nella libera confessione della loro fede ortodossa. Che per inganno, e per frode, e molte volte con pene e tormenti, questi figli della vera Chiesa di Gesù Cristo sono stati costretti di abbandonare la loro fede ortodossa per unirsi coi Latini; che cessato ora il tempo dell'oppressione, è stato egli costituito da S. M. l'Imperatrice Caterina II di ricondurre tutti sulla via dell'eterna salute. Che perciò s'invitano tutti i Greci communicanti coi Latini, acciochè ritornino al seno della Ortodossa Chiesa Orientale; si esortano a non temere i Superiori Ecclesiastici della Communione Romana, perocchè siccome S. M. Imperiale tolera, che ciascuno professi la religione de' suoi Maggiori, così non permetterà mai, che soffrano la menoma (f. 140v) molestia què Greci, che colla violenza, colle minaccie, e colla frode abbandonarono la Communione dè loro Maggiori per seguire la Communione Romana, ed ora sono bramosi di ritornare alla primiera loro Fede Ortodossa. V. S. vede quanto calunniosamente si aggravano i Latini di avere con inganno, e perfino coi tormenti forzati i Greci disuniti ad unirsi alla Chiesa Romana.

---

[83] Laurentius Litta, novus Nuntius Varsaviensis (1794).

[84] Ab anno 1794 incipit nominari Archiepiscopus Minscensis. Antea ab an. 1786 erat Episcopus Perejaslaviensis et Coadiutor Kioviensis. Acerrimus inimicus Ecclesiae Unitae, quam destruere omnino intendebat.

Il Romano Pontefice, Capo di questa Comunione, non avrebbe mai permesso, che si usassero di questi mezzi per richiamare i Greci disuniti alla sua communione. E se tal volta negli antici tempi per le private gare, e per il trasporto di un eccessivo zelo nelle discordie religiose è accaduto (f. 141) un tale inconveniente, non è stato mai approvato nè dai Prelati latini, e molto meno dalla Chiesa Romana.

Questa notificazione ancora non può produrre un allarme, e uno sbigottimento nei Greci Uniti, vedendo con quanto disprezzo si parla della loro Unione colla Chiesa Romana; e un invito così efficace, e seducente, che si fà loro di abbandonarla per passare alla communione dei disuniti, pone in angustia quella libertà, che pur si vanta di voler lasciare a ciascuno di seguire quella religione, che più gli piace.

Non è questo un mezzo conducente a concilliare l'amore de' nuovi sudditi a S. M. l'Imperatrice dell Russie; ma piuttosto sarebbe assai più opportuno, che la Maestà Sua li lasciasse nel pacifico stato, in cui si trovano, (f. 141v) di essere uniti colla Chiesa Romana, e di ritenere quella professione di fede, che già da secoli, e non recentemente era piantata, nel Regno, e Republica di Polonia.

Tutto ciò è stato già dedotto a notizia di Sua Santità; ne so qual risoluzione di temperamento si prenderà dalla medsima sopra un fatto così importante. Intanto però V. S. non lasci di darcene quei riscontri, che sà, suggerendoci ancora quello, ch'ella crede potesse essere opportuno, e proprio di fare in tale incontro.

Del rimanente si è impetrata a V. S. la facoltà da Nostro Signore di far vendere la Casa fuori di Città del Collegio di Brunsberga, e di rinvestirne il prezzo, qualora si riconosca questa vendita espediente.

In quanto al Capitale della S. Congregazione (f. 142) nella estinta ragione Tepper, V. S. si sottoponga pure alla legge di pagare ogni anno il sette per cento della somma, che le verrà anticipata prima della liquidazione dell'intera sostanza e l'accetti riscuotendo quanto più può senz'altra difficoltà.

Quanto poi all'impiego di quelle somme ch'ella riscuoterà, potrà suggerire se vi sia alcun mezzo di rinvestimento buono, e sicuro, benchè in Polonia sembri impossibile nelle attuali circostanze, e insieme ci avvisi quando saranno in sue mani per darle gli ordini consecutivi. Con che di cuore me le offero e resto, etc. etc.

3153.

Roma, 4. X. 1794.

De defensione S. Unionis in periculis imminentibus in Imperio Rossijaco ex parte non Unitorum.

APF, *Litterae S. Congreg. et Secretarii*, vol. 264 f. 307-308v.

A Monsignor Stefano Lewinski,[85] Coadiutore, ed Ammistratore di Luceoria, e di Ostrog.

Rozyscze in Volinia, 4 Ottobre 1794.

Era già precorsa a queta Sagrà Congregazione di Propaganda la triste nuova del danno, che soffre la Santa Unione nei luoghi della Polonia passati sotto il Dominio Russo per la stampa publicata da Monsignor Vittore, Arcivescovo disunito,[86] nella quale i Greci della nostra Comunione non solamente sono caricati d'ingiurie, e di calunie, ma sono ancora invitati a tornare allo Scisma. Un attentato di tanta conseguenza, e così offensivo (f. 307v) della notra santa religione, non poteva essere più sensibile alla Santità di Nostro Signore, e volendo dal canto suo, per quanto è possibile, apprestare alle cose il dovuto riparo, si è determinato di scriverne direttamente all'Imperatrice delle Russie, richiamando le dichiarazioni fatte dalla medesimma nell'ultimo Trattato di Grodno, e specialmente nell'Articolo VIII, dove si promette di mantenere i Cattolici della Comunione Romana nel libero possesso di tutte le loro prerogative e di fare alcun atto in pregiudizio della Religione Cattolica Romana. Or siccome l'Enciclica di Monsignor Vittore (f. 308) tende apertamente a sovvertire i nostri, e a distruggere l'Unione, così ho fiducia, che la giustissima Sovrana reprimerà i sforzi dell'insidiatore, nè permetterà, che i Greci Uniti siano distratti dalla nostra Comunione. Non lascio al tempo stesso di esortare seriamente Monsignore Rostocki, Metropolitano di Russia, a fare le debite rimostranze alla Corte, ed ammonire tutti i Cattolici della sua Metropolia, e a non preterire tutti quei mezzi, che possono condurre a preservare salva ed illesa la nostra Santa Religione dagli attacchi dei Disuniti. Io mi consolo, che V. S. animata da puro zelo non lasci dal canto (f. 308v) suo di avvertire il gregge alla sua cura commesso a non lasciarsi illaqueare, e sorprendere dai tentatori; e per quest'effetto farà ella benissimo di promulgare nella sua Diocesi una Pastorale, come anche s'insinua a Monsignor Metropolitano. Segua ella pertanto quel buon pastore a vegliare, e tener lontani dalla sua gregge i lupi, che sotto spoglia di agnelli cercano d'insidiare l'Ovile di Gesù Cristo; e assicurandola del sommo gradimento, che il Santo Padre, e questa S. Congregazione hanno di lei prego il Signore Iddio, che la conservi, e feliciti, etc. etc....

3154.

Roma 4. X. 1794.

De periculis imminentibus Ecclesiae Unitae in Imperio Rossijaco ex pare non Unitorum.

APF, *Litterae S. Congreg. et Secretarii*, vol. 266, f. 309-311.

---

[85] Stephanus Levinskyj, primum Suffraganeus Metropolitae Kioviensis, dein Coadiutor Luceoriensis, et demum etiam et ipse Episcopus Luceoriensis. Obiit an. 1806.

[86] Archiepiscopus Minscensis ab an. 1794, primum Pereiaslaviensis et Coadiutor Kioviensis non Unitorum (ab an. 1786).

Ill.mo ac Rev.mo Domino Theodosio Rostocki, totius Russiae Metropolitano.

Radomysliam, 4 Octobris 1794.

Dum Sancta Ecclesiae Unitas in ea Poloniae parte, quae in Russorum potestatem devenit, tot iacturas patitur, et in gravissimo versatur periculo ob Encyclicam a Schismatico Archiepiscopo Victore Sadkowski [87] promulgatam, qua ad schisma amplectendum Catholici alliciuntur, plurimum quidem mirata esset Sacra haec Congregatio de Propaganda Fide silentium tuum, nisi putaret, huiusmodi silentii causam intercepto potius literarum cursui, quam indolentiae tuae esse tribuendam. Sed quoniam de re (f. 309) agitur, quae sanctae fidei unitatem nimis afficit, non possum, quin Ampl. Tuam etiam, atque etiam moneam, ut pro eo, quo praestas Pastoralis Officii munere solerter incumbas, ne quid Catholica Fides detrimenti patiatur, et Catholicos universos tam voce, quam scriptis opportune arguas, obsecres, increpes in omni patientia, et doctrina ut dissidentium artibus minime irretiti, in Comunione Sanctae Romanae Ecclesiae iugiter perseverent. Id aequissima Imperatrix aegre non feret; cum enim ipsa in novissimo Grodnensi Tractatu, ac praesertim in Articulo VIII spoponderit, conservaturam esse Catholicos Romanos in pacifica suorum (f. 310) iurium possessione, nec quidpiam in praeiudicium Catholicae Romanae Religionis esse facturam; non sinet ut Archiepiscopi Victoris opera Romana Comunio labefactetur; neque adversabitur sollicitudini tuae, si commissos tibi fideles in eadem Comunione contra alienos conatus fovere cures. Non deerit itaque tibi locus, si ita expedire putaveris, rem deferendi ad solium Serenissimae Imperatricis, eamque precandi, ut Victorem Archiepiscopum tamquam violatorem Legum postremi Tractatus cohibeat, neque ipsius artibus Graecos Catholicos a Romana Communione (f. 310v) distrahi, divellique patiatur. Ad hoc assequendum officia, et vota etiam sua adiiciet SS.mus Dominus Noster Pius PP. VI, qui pro eo, quo fervet Catholicae Religionis studio, de re tanti momenti ad Serenissimam Russiarum Imperatricem scribere decrevit.[88] Curis itaque Summi Pontificis adiunge etiam tuas, cuius potissimum interest, et omnem lapidem movere, ne unitas illa rumpatur, quae nos iamdiu coniungit ac ligat in una, eademque fide, intra unum Ovile, et sub eodem Pastore, nempe Romano Pontifice, qui tamquam Beati Petri Successor visibile est Caput Ecclesiae Christi. (f. 311) Ac mihi pro certo suadens, quod Amplitudo Tua in gravissimo hoc fidei negocio, nec muneri suo, nec fiduciae deerit nostrae, etc. etc....

---

[87] Cfr. notam praecedentem.

[88] Verosimiliter agitur de epistola de dat. 12. IX. 1795. Cfr. *Documenta Pontificum Romanorum historiam Ucrainae illustrantia*, vol. II, pag. 293, nr. 865.

3155.

Roma, 20. XII. 1794.

De intervento Aulae Caesareae Viennensis in defensionem Ecclesiae Unitae in Imperio Rossijaco.

APF, *Litterae S. Congreg. et Secretarii*, vol. 266, f. 149-150.

A Monsignor Ruffo, Nunzio Apostolico di Vienna.

20. Xmbre 1794.

Per mezzo della Segreteria di Stato ho ricevuto copia di paragrafo della lettera di V. S. dei 27 Ottobre con l'inclusa trasmessale dal Vescovo di Rito Greco-Unito di Leopoli, il quale avvisa il rovescio, che la Pastorale (f. 149v) del falso Vescovo Vittore[89] ha cagionato in quei luoghi di sua Diocesi, che rimangano nel Dominio Russo, e ne chiede gli opportuni rimedi. Quel che può fare il Santo Padre, è d'implorare la valida interposizione di Sua Maestà Cesarea, onde commette a V. S. di rappresentare alla medesima l'ingiurioso tenore della Pastorale suddetta, che a quest'effetto le accludo in traduzione, e in proprio originale stampato, la violenza, che si reca a tutti i Greci Uniti per abbandonare la Religione Cattolica. Se Sua Maestà, come speriamo, si degnerà di fare sù di ciò alcun passo colla Corte di Pietroburgo, dovrà esser anche la sua (f. 150) rappresentanza unicamente contro la detta Pastorale stampata come ingiuriosa alla Religione Cattolica, e contraria nella sostanza all'istessa Dichiarazione Imperiale di Toleranza, senza poi fare altra menzione delle querele dei Vescovi sui danni, e violenze inferite, affinchè ciò non dia luogo per avventura a maggior odio, e persecuzione contro di loro. Non lascio insieme di rispondere, e confortare il Vescovo di Leopoli, raccomandando a lei la qui acclusa, affinchè glie la faccia ricapitare a buona occasione. E di cuore offerendomi resto, etc. etc....

3156.

Roma, 20. XII. 1794.

De remediis adhibendis in salvanda Ecclesia Unita in Imperio Rossijaco.

APF, *Litterae S. Congreg. et Secretarii*, vol. 266, f. 150-151v.

R. P. D. Petro Bielanski, Episcopo Leopoliensi Ritus Graeci-Uniti.

Leopolim, 20. Xembis 1794.

Per Apostolicum Viennae Legatum accepimus litteras Amp. Tuae, Legato ipsi directas die 4 Octobris, quibus opem, et auxilium implorabas in praesenti suborta crisi ad ruinam Sanctae Unionis cum Ecclesia Romana per invasio-

---

[89] Victor Sadkovskyj. Cfr. *Indicem nominum et rerum.*

nem praecipue Pseudo Episcopi Victoris, unde iam multae Unitis ereptae ecclesiae, Parochique expulsi, et locus insuper praepeditus etiam querelis. Doluimus certe tam miseram rerum faciem aspicientes; eoque magis doluimus, quod in tanta rerum omnium perturbatione quid agendum succurrat, aut quid implorandum validioris auxilii non apparet. Nimirum ipsissima (f. 151) tempora haec sunt, in quibus Episcopi ad Apostolicam agendi formam, prout strictius Evangelium praedicat, expresse adiguntur; hanc ipsi modo prae oculis habere semper, et verbo et opere complere debent, quidquid reliquum est, quo vires eorum non attingant, ei, qui tempora, et momenta in sua posuit potestate, Patri luminum commendantes. Ne cesses igitur exhortari verbo, et exempo, ubi possis; ubi autem vana sit exhortatio, miserationem divinam orationibus, et ieiuniis implorare. Interim autem haec Apostolica Sedes fiduciam, quam in eamdem exhibuisti, summopere laudat; quippe quam respicit uti speculum fortitudinis, et sacrae perseverantiae tuae, promeriturae in finem tibi ipsi, gregique tuo coronam victoriae. (f. 151v) Si quid autem pro temporum circumstantiis faciendum occurrat, quod utile, atque opportunum videri possit ad tuendam, fovendamque Sanctam Unionem, id exequi totis viribus Sanctitas Sua, iuxta pastoralem Apostolici muneris sollicitudinem, non omittet; atque hoc unum, quod modo potest, impensius satagit, ut rem Sacrae Cesareae Apostolicae Maiestati per Nuntium suum exponendam, et commendandam iubeat, ipsi autem Nuntio committimus, ut si quid exinde tibi nuntiandum sit, recta significet. De reliquo Deum precor, ut Amplitudinem Tuam diu sospistem atque incolumem servet, etc. etc....

3157.

Roma, 7. II. 1795.

De commemoratione Imperatricis Rossijae in S. Liturgia.

APF. *Litterae S. Congreg. et Secretarii*, vol. 269, f. 91.

A Monsignor Silva, Assessore del S. Officio.

7 Febraio 1795.

Sono venute a questa S. Congregazione di Propaganda nuove e premurose istanze per parte dei Parochi, e Vescovi di Polonia, affinchè si dia loro la risoluzione della maniera da contenersi circa l'ordine dato dal Governo Russo di pregare nelle publiche Liturgie per l'Imperatrice, con darle il titolo di *Ortodossa.*[90] Che però si prega V. S. Ill.ma di sollecitare in codesta Suprema la risoluzione del Dubio sopra tal titolo. E resta lo scrivente Arcivescovo di Adena col più profondo rispetto suo, etc. etc....

[90] « Orthodoxus » in sensu genuino iam tunc fere non erat in usu, sed potius ut terminus technicus ad distinguendum schismaticos Europae Orientalis, seu non Unitos. Commemoratio hoc sensu sumpta, videtur, fidem Imperatricis non tangebat.

3158.

Roma. 11. II. 1795.

Certioratur Nuntius Apostolicus de provisionibus S. Sedis in defensionem Ecclesiae Unitae.

APF, *Litterae S. Congreg. et Secretarii*, vol. 268, f. 34-35v.

A Monsignor Arcivescovo di Tebe, Nunzio Apostolico in Varsavia.

11 Febraio 1795.

Ho ricevuta con l'umanissima sua de' 10 Gennaro scorso la Pastorale publicata dallo Scismatico Arcivescovo Vittore, sulla quale erano già pervenuti i clamori a questa S. Sede, e quantunque intendiamo benissimo, che le circostanze presenti son troppo contrari a qualsivoglia rappresentanza (f. 34v) in tal genere, nondimeno per comando di N. Signore sè n'è scritto a Monsignor Nunzio di Vienna, acciocchè in suo nome ne parli con la Maestà Sua, per vedere se si potesse in qualche modo interessarvi una sua raccomandazione all'Imperatrice di Russia; ed abbiamo intanto animato i Vescovi Ruteni a quella perseveranza d'esortazioni, e di esempio, che conviene in simili calamità di tempo; e specialmente ne abbiamo scritto a Monsignor Vescovo di Luceoria, a cui pure farà bene V. S. di dirigersi. Noi vediamo bene che il nuovo destino della Polonia deve esser fatale alla Religione Cattolica. Questa era la Dominante in tutto il Regno, i Vescovi avevano moltissimi privileggi, amplissimi fondi, giurisdizione illimitata nel governo spirituale delle loro Diocesi. Si teme con ragione, (f. 35) che non sarà possibile di salvar tutto questo, in quelle provincie almeno, che passeranno sotto il Dominio di Principi che non sono di Cattolica Comunione. Maggiori sciagure ancora si temono nella Santa Unione de' Greci, e tanto maggiore quanto che sono questi inclinati per natura all'incostanza, e allo scisma, e sono allettati dalle carezze della Sovrana delle Russie, e dagli inviti dè Pseudo Vescovi disuniti, come ha fatto il sopracitato Vittore. È ben giusto che ella chieda instruzioni a questa S. Congregazione di Propaganda; ma non avendosi da lei una piena nozione dello stato delle cose, e del nuovo parteggio che si è fatto della Polonia, è di mestieri, che vada d'intesa colla Segretaria di Stato per avere più da civino l'oracolo di Nostro Signore. Io non dubito che non le sia già stata comunicata (f. 35v) la di lui sovrana mente; ma mi darò anche il pensiere, che come lo crederà più opportuno la Santità Sua, di mano in mano ch'ella anderà somministrandole notizie, o per organo della Segreteria di Stato, o per mezzo mio le vengano dati què suggerimenti, che pur son pochi, e che si preveggono ineficaci in tanta desolazione. E con ogni più distinta stima offerendomi resto, etc. etc...

3159.

Roma, 25. III. 1795.

De facultate absolvendi apostatas a fide catholica, nec non de Collegio Brunsbergensi.

APF, *Litterae S. Congreg. et Secretarii*, vol. 268, f. 49-50v.

Monsignor Arcivescovo di Tebe, Nunzio Apostolico in Varsavia.
21 Marzo 1795.

Nelle luttuosissime circostanze dei Greci uniti in Polonia, quanto son degni di (f. 50) compassione i scandali, in cui cadono moltissimi Preti, altrettanto ancora è da consolarsi, se i medesimi poi risorgono, e cercano di ritornare nel grembo della S. Unione. Quindi è che essendo state riferite al S. Padre le lettere di V. S. dei 29 Gennaro, e 18 Febbraro scorso intorno alle facoltà richiestele da Monsignor Levinski, la Santità Sua abilita V. S. a concedere al detto Prelato la richiesta facoltà di assolvere con numero indeterminato tutti quelli Ecclesiastici, che fossero passati nello scisma, e pentiti cercassero di ritornare all'Unione Cattolica. V. S. molto lodevolmente ha fatto nel lodare ed animare lo zelo dell'anzidetto Prelato, ed anche per parte nostra, tornandole l'occasione, la preghiamo di fargli le più ampie espressioni di ringraziamento, e di stima.

Il resto ch'ella dice nell'accennata dei (f. 50v) 18 Febrato intorno al Collegio di Brusberga, e i conti che ha mandati per l'anno 1794 e il Catalogo, e giuramento degli Alunni, sono altrettanti argomenti della di lei esattezza, e vigilanza per cui non lasciamo retribuirle ogni più larga lode. Quanto alla necessità di vendere la Casa rurale, ovvero i cavalli, nel caso che continuasse la presente scarsezza di viveri in quelle parti, già per l'addietro furono rimesse in sue mani le facoltà opportune sopra di questo. E senza più resto offerendomi di tutto cuore.

Soggiungo, che riceverà V. S. dalla Segreteria di Stato le risposte alli altri articoli delle predette sue lettere, etc. etc....

3160.

Roma, 30. V. 1795.

De statu Ecclesiae unitae in Volhynia nec non de Collegio Vilnensi.

APF, *Litterae S. Congreg. et Secretarii*, vol. 268, f. 81-83v.

A Monsignor Lorenzo, Arcivescovo di Tebe, Nunzio Apostolico in Varsavia.
30 Maggio 1795.

L'umanissima sua degli 8 Aprile scorso primieramente mi presenta motivo (f. 81v) di molti ringraziamenti per la bontà, ch'ella si compiace mostrarmi in ogni riguardo, e in specie anche per li compiegati fogli, onde ho presa l'idea dello stato deplorabile, in cui si trovano le cose dei Ruteni in Wolhynia. Speriamo,

che il tempo con la divina misericordia porterà medicina a tanti mali. Intanto trovandosi affari istradati per la via della Segreteria di Stato, dalla medesima ancora avrà V. S. le occorenti risposte, senza che ulteriormente v'interloquisca la S. Congregazione di Propaganda.

Ma per quel che appartiene al Capitale fondato nel Banco Tepper a mantenimento di tre, o quattro Alunni da nominarsi dalla Casa Mniszech nel Collegio di Vilna, non ho mancato (f. 82) di referirne appunto nella Congregazione tenutasi li 18 del corrente, quanto ella ne dice nell'anzidetta sua degli 8 Aprile, cioè che il medesimo andrà in tutto, o in gran parte a perire, perchè dopo il fallimento del detto Banco non corrono più i frutti del Capitale, coi quali si dovevano mantenere gli Alunni, ma si riscuote il Capitale medesimo a piccole, e lente partite con discapito grande per molti versi; e che intanto i detti Alunni Mniszech sono mantenuti colle rendite del Collegio, onde sarebbe forse già consumato il Capitale, se si rendesse al Collegio quel che spende per loro. Sù di ciò dunque essendosi consultato, qual regola dovesse darsi à V. S. circà il futuro mantenimento di detti Alunni, dopo anche avere considerto, che il detto Capitale fin dall'anno 1776 fu donato dalla munificenza del regnante Sommo Pontefice, (f. 82v) concedendo la nomina degli alunni al Conte Mniszech, e suoi figli, ed eredi, è venuta la S. Congregazione in sentimento, che non sia decente il dimettere dal Collegio di Vilna quegli Alunni, che attualmente vi si trovano colla detta nomina Mniszech, ma bensì che uscendo di mano in mano i medesimi, dopo finito il corso dei loro studi, non ne siano rimpiazzati altri di detta nomina, se non quanto possono comportare i frutti, che si percepiranno dalle partite riscosse, e rinvestite di detto Capitale. Per lo che d'ordine della medesima S. Congregazione rimane a carico di V. S. di procurare, che siano rinvestite, quanto, e come sarà più sicuro, e proficuo, le partite di già riscosse, e similmente l'altre, che in appresso riscuoterannosi, e quindi determinare secondo i frutti, che ne verranno, (f. 83) il numero degli Alunni da mantenersi in tal nomina, e il tempo di riammetterli, significando intanto al Rettore del Collegio la detta risoluzione di non rimpiazzare altri fino all'indicato termine di mano in mano, che i presenti alcuni usciranno. E con ogni distinta stima di tutto cuore offerendomi resto, etc. etc....

3161.

Roma, 13. VI. 1795.

De facultate celebrandi S. Missas in domibus privatis Ruthenorum.

APF, *Litterae S. Congreg. et Secretarii*, vol. 268, f. 85.

A Monsignor Arcivescovo di Tebe, Nunzio Apostolico in Varsavia.
13 Giugno 1795.

Dall'Indulto quì accluso vedrà V. S. la commissione datale a suo arbitrio, e prudenza di concedere la facoltà ai Padri Carmelitani Scalzi di celebrare la S. Messa nelle Case particolari dei Ruteni.[91] Trattandosi con ciò supplire alla mancanza delle Chiese Rutene, occupate ora dai Scismatici, pare che sia bene di assicurarsi, che la suddetta surrogazione non abbia a dispiacere ai Preti Ruteni rimasti fedeli, malgrado la perdita delle loro Chiese, onde potessero avere occasione d'inciampo. Su questo singolarmente deve ben misurarsi la sua prudenza. E resto offerendomi di tutto cuore, etc. etc....

3162.

Roma, 15. VII. 1795.

Gratias agit de gratulationibus nec non certiorat de adventu novi Alumni in Urbem.

APF, *Litterae S. Congreg. et Secretarii*, vol. 268. f. 102v- 103.

R. P. Athanasio Falkowski,[92] O. S. Basilii M. Congreg. Ruthenorum Proto Archimandritae.
Torokaniis, 15 Augusti 1795.

Gratias ago maximas Paternitati Vestrae, quod mihi de Praefectura[93] huius S. Congregationis de Propaganda Fide humanissime gratulari dignata est. In tanta rerum, ac temporum adversitate contra Catholicae Fidei propagationem, non deero certe muneri meo, atque expectationi SS.mi Domini Nostri pro viribus (f. 103) satisfacere; atque adeo etiam Congregationem vestram, quantum in me erit, tueri, ac fovere semper. Hoc tantum precor ex corde, ut miserentis Dei ope catholica res vertatur in melius, et mitiora obtingant Ecclesiae suae.

F. Benedictus Lenartowicz,[94] quem P. V. huc expedivit, ut locum in Collegio Urbano vacantem obtineret, prospere iam advenit, suamque occupat sedem, facturus, ut confido, in studiis ac pietate profectum, ad quem iam bene institutus, ac manuductus ab initio in Congregatione vestra est. Caeterum Deum precor, ut Paternitati Vestrae totique Congregationi felicia omnia, et prospera largiatur, etc. etc....

---

[91] Exemplum curae pastoralis temporibus persecutionis Ecclesiae, hodie etiam in usu in eodem territorio.

[92] An. 1793-1802.

[93] Sigismundus Gerdil, novus Praefectus S. C. de Prop. Fide (1795-1800).

[94] Monachus Basilianus, iuramentum praestitit in Collegio Urbano die 15 Augusti 1796. De hoc Alumno notat Rector: « Moribus, ingenio praeditus, rebus gerendis aptus, praesertim suis; discessit e Collegio tempore naufragii », i. e. post suppressionem Collegii temporibus Reipublicae s. d. Romanae (1798).

3163.

Roma, 5. IX. 1795.

Certioratur Nuntius Apostolicus de statu suorum negotiorum Romae.

APF, *Litterae S. Congreg. et Secretarii*, vol. 268, f. 111rv.

A Monsignor Litta, Nunzio Apostolico in Varsavia.
5 Settembre 1795.

La di lei lettera dei 25 dello scorso Luglio occupa attualmente lo zelo, e i lumi degli Emin.mi miei Colleghi, onde poter poi quanto prima deliberare sopra un oggetto di tanta importanza. Frattanto non ha lasciato la Sacra Congregazione particolare di commentare sommamente lo (f. 111v) zelo di V. S., e di ringraziarla per tutto ciò che l'abbituale di lei attenzione ci ha fornito di più interessante sulle cose, che si passano in Volhinnia, Kiovia, e Podolia. Riservandomi di renderla poi intesa di quanto sarà determinato dalla suddetta Sacra Congregazione, e per quel che concerne le sue precedenti dei 13 Maggio e 3 Luglio, essendosi sodisfatto per parte della Sac. Congregazione di Propaganda con lettera dei 30 Maggio a quanto da lei proponeasi, passo con piena stima ad offerirmi di vero cuore, etc. etc...

3164.

Roma, 5. IX. 1795.

Respondetur Episcopo Chelmensi, et conceditur locus pro uno Alumno in Collegio Urbano.

APF, *Litterae S. Congreg. et Secretarii*, vol. 268, f. 111v-112v.

R. P. D. Porphirio Scarbek Vazynski, Episcopo Chelmae.
5 Septembris 1795.

Non dubito, quin vester hic diligentissimus (f. 112) Procurator Generalis O. S. Basilii Magni [95] certiorem reddiderit Amplitudinem Tuam tum de paterna sollicitudine SS.mi D. N. pro re S. Unionis, tum de efficaci cooperatione, qua S. Congregatio ad hoc ipsum specialiter deputata, praeclaro zelo Sanctitatis Suae obsecundare asidue nititur. Pias tantummodo preces suas ad miserentem Deum adaugeat Amplitudo Tua, ut iustitia, et magnanimitas Serenissimae Imperatricis nostrae spei cumulet fructum. Quod autem postulas, ut Clericum aliquem ex Dioecesi tua mittere huc tibi liceat, in hoc Urbano Collegio beneficio Sanctae Sedis alendum, quamquam alumnatuum loca omnia signata, et praefinita ex fundationibus sint, et plena etiam in praesentiarum,

---

[95] Jordanus Mickiewicz (1789-1827).

tamen calamitas Ecclesiae vestrae nos impulit, ut unum extra numerum recipere parati (f. 112v) simus, ita videlicet, ut personaliter admissus non sit pro aliis exemplum. Quapropter poterit Amplitudio Tua Clericum unum quam optimae indolis quando libet huc expedire. De reliquo Deum precor, ut te diu sopitem, atque incolumem servet, etc. etc.

3165.

Roma, 5. IX. 1795.

Respondetur Episcopo Luceoriensi aliisque Hierarchis consolando eos in calamitatibus nec non adpromittendo auxilium.

APF, *Litterae S. Congreg. et Secretarii*, vol. 268, f. 112v-114.

R. P. D. Simeoni Mlocki, caeterisque Episcopis Ruthenis,
Abbatibusque Congregationis S. B. Magni.

Vladimiriae, 5 7mbris 1795.

De calamitatibus, quae Sanctam Unionem exagitant, sine intermissione occupati tum ego, tum caeteri Emin.mi Patres omnes negotiis Propagandae Fidei praepositi non signe magna commotione animi perlegere litteras Amplitudinis Tuae potuimus (f. 113), datas die 20 Iulii, pariterque ab aliis Ruthenis Episcopis, Abbatibusque Ordinis S. B. M. subscriptas. Quamquam autem nobis optime perspectum sit, quantonam zelo SS.mus D. Noster, et S. Congregatio Particularis nihil intentatum relinquunt, ut vestris malis occurrant, nihilominus easdem litteras oculis Sanctitatis Suae statim subiiciendas curavimus, easque Beatissimus Pater magno moeroris, et paternae commiserationis sensu percepit. Quodsi nos Ecclesiae Vestrae status magnopere affligit, solantur tamen ex alia parte miserationes divinae, quae vestram constantiam, fidemque inter tot pericula sustinent, et confirmant. Quod ad nos attinet, hoc ego possum Amplitudini Tuae, caeterisque dignissimis (f. 113v) Collegis tuis, aliisque Abbatibus, et ad quoscumque attinet, facere exploratum, quod tempus frustra non terimus tantam ruinam efficaciter avertere, ac reparare volentes. Si vero quidquid nos enitimur, et quae adhibemus oportuniora media vobis explicata non facimus, ne reputatis idcirco paternam sollicitudinem Sanctitatis Suae, ac S. Congregationis cooperationem minus esse praesentem. Silentium enim prudentia, cautamque agendi rationem requirit ad hoc ipsum, ut efficaciora quae parantur remedia evadere possint. Quod vero ad reliqua postulata in litteris proposita, quam primum etiam spero futurum, ut Amplitudini Tuae (f. 114) resolutiones SS.mi Domini, et Sacrae Congregationis possim significare. Interim Deum precor, ut te diu sopitem atque incolumem servet, etc. etc.... .

3166.

Roma, 11. IX. 1795.

Exquiritur informatio.

APF, *Litterae S. Congreg. et Secretarii*, vol. 269, f. 50rv.

A Monsignor Caleppi, Segretario della S. Congregazione Particolare [96] sù affari di Polonia.

11 Settembre 1795.

L'Arcivescovo di Nisiti, Segretario di Propaganda,[97] rimette a V.S. Ill.ma, e Rev.ma l'annessa supplica del P. Innocenzo, Basiliano Ruteno, perchè si compiaccia istruirlo come si debba contenere su l'istanza, o se ci sono sù tal materia determinazioni già prese dalla S. Congregazione deputata su le cose ecclesiastiche di Polonia. Attenderà adunque i suoi graziosi riscontri, ad effetto che possa tenerne proposito, se occorrerà con la Santità di Nostro Signore nell'Udienza di Domenica prossima, e frattanto col più distinto ossequio, (f. 50v) e pienezza di stima le bacia affettuosamente le mani, etc. etc....

3167.

Roma, 12. IX. 1795.

Gratias agit de gratulationibus sibi transmissis.

APF, *Litterae S. Congreg. et Secretarii*, vol. 268, f. 110rv.

R.mo P. Athanasio Falkowskio, O. S. B. M. Congr. Ruth. Proto Archimandritae.

Torokaniis, 12 Septembris 1795.

Quod pro benignitate sua magis, quam pro merito meo Rev.ma Paternitas Vestra collatum mihi munus Secretarii [98] Sacrae Congregationis de Propaganda Fide gratulatur, ita ego suscepi, ut quantum in me est iudicio SS.mi Domini Nostri, qui me praeelegit, satisfacere conandum mihi esse velim pro viribus. Et quoniam zelus eiusdem Sanctitatis Suae pro Congregatione vestra optime mihi perspectus est, praeter peculiarem meam de vobis aestimationem, Beatissimi etiam Patris volutati inserviens, nunquam deero, quin vos, resque vestras pro munere meo tuear, atque adiuvem. (f. 110v) Interea vero gratias R.mae Paternitati Vestrae quam maximas ago de singulari benevolentia, quam mihi gratulans litteris suis datis die 15 elapsi Iulii testatam fecit, eamque precor a Deo Opt. Max. ut diutissime sospitem atque incolumem servet, etc. etc...

---

[96] Cfr. de decretis quibusdam huius Congregationis particularis in vol. II. *Congregationum Particularium*, Romae 1957.

[97] Agitur iam fortasse de novo Secretario, Caesare Brancadoro (1796-1801).

[98] Cfr. notam praecedentem.

3168.

Roma, 19. IX. 1795.

Exquiritur informatio Nuntii.

APF, *Litterae S. Congreg. et Secretarii*, vol. 268, f. 114rv.

A Monsignor Litta, Nunzio Apostolico in Varsavia.[99]

19 Settembre 1795.

Sebbene dalla S. Congregazione deputata da (f. 114v) Nostro Signore sulle cose di Polonia Ecclesiastiche siano state accordate ultimamente molte facilitationi ai Ruteni Uniti, come a V. S. è già stato significato, non avendo però la Santità Sua creduto di fare innovazione alcuna rispetto ai Monaci Basiliani, resta quindi escluso dalle facilitazioni l'Oratore della qui acclusa supplica per essere Basiliano. Ma i motivi da lui addotti sembrando essere importanti, si è giudicato d'indirizzarsi a V. S., affinchè ritornandoci la stessa supplica, ce ne dia nel tempo stesso l'opportuna informazione, e il suo savio parere. E resto di tutto cuore offerendomi, etc. etc....

3169.

Roma, 28. I. 1796.

Transmittitur decretum pro Archieparchia Polocensi.

APF, *Litterae S. Congreg. et Secretarii*, vol. 271, f. 1v.

A Monsignor Caleppi.

28 Gennaio 1796.

In adempimento dei riveriti comandi di V. S. Ill.ma si dà l'onore l'Arcivescovo Segretario di Propaganda di qui accluderle il Decreto delle facoltà comunicate a Monsignor Arcivescovo di Polosko sotto li 13 Agosto 1788. E colla più distinta stima lo scrivente se le rassegna, etc. etc....

3170.

Roma, 19. VIII. 1796.

Transmittuntur informationes et scripturae.

APF, *Litterae S. Congreg. et Secretarii*, vol. 270, f. 115rv.

---

[99] Laurentius Litta (1794-1796). Ultimus Nuntiorum Varsaviensium. Die 15 Februarii 1796 insignia pontificia a palatio Nuntiaturae abduxit, et profectus est Petropolim ad novam destinationem, sed nonnisi die 15 Martii 1797. Cfr. V. Meyszowicz, *De Archivo Nuntiaturae Varsaviensis*, Vaticani 1944, pag. 39-43.

A Monsignor Caleppi, Segretario della Congregazione deputata da Nostro Signore sugli affari Ecclesiastici di Polonia.

19 Agosto 1796.

Brancadoro[100], Segretario della Propaganda, porgendo i suoi ossequi a V. S. Ill.ma e Rev.ma le trasmette copia di tutte quelle notizie che trovonsi in questo Archivio (f. 115v) relativamente all'uso del Calendario nella celebrazione delle feste pei Vescovi greci, e latini del Regno Russo.

In quanto poi alla lettera indicata dell'Emin.mo Archetti dei 19-30 Gennaio del 1784, la si compiaccia dirigersi all'E.mo Signor Cardinal Antonelli,[101] presso cui trovasi tutto il carteggio della Legazione del prelodato Archetti, che ebbe in quel tempo coll'enunciato Emin.mo Antonelli, come Prefetto di questa S. Congregazione.E bramoso lo scrivente di altri suoi pregiati commandamenti, se le rassegna divotamente con perfetta stima e servitù, etc. etc....

3171.

Roma, 20. VIII. 1796.

Transmittitur facultas dispensandi pro transitu ad Ritum Latinum.

APF, *Litterae S. Congreg. et Secretarii*, vol. 270, f. 66rv.

A Monsignor Arcivescovo di Tebe, Nunzio Apostolico.

Varsavia, 20 Agosto 1796.

Rimetto a V. S. nel qui annesso Indulto la facoltà di dispensare il (f. 66v) Chierico Professo Riformato, Felice Smolnicki, affine possa essere ordinato secondo il Rito Latino agli Ordini Sacri, nonostante che abbia ricevuto il battesimo in Rito Greco Unito. Che è quanto debbo in risposta alla sua umanissima dei 13 Luglio, e con ogni più perfetta stima me le offro di tutto cuore, etc. etc....

3172.

Roma, 19, 26. VIII. 1797.

De Pontificio Collegio Leoopliensi eiusque proventibus etc.

APF *Litterae S. Congreg. et Secretarii*, vol. 273, f. 255-259v, alia copia 300-303v.

A Monsignor Luigi Ruffo,
Arcivescovo di Apamea, e Nunzio Apostolico in Vienna.

19 Agosto 1797. 26 Agosto 1797.

Nella generale Congregazione de 19 Giugno prossimo scorso si è tenuto

---

[100] Caesar Brancadoro (1796-1801).

[101] Leonardus Antonelli, Praefectus S. C. de Prop. Fide (1780-1795).

proposito sulli affari del Collegio Pontificio di Leopoli nella Galizia, (f. 255v) coerentemente a tutto ciò che con tanta diligenza ed attività anno operato e scritto V. S. e il degnissimo Arcivescovo Armeno di Leopoli, Monsignor Giacomo Tumanowicz,[102] a vantaggio del Collegio medesimo. Tenutasi l'enunciata Congregazione, si è dato un esatto conto a Nostro Signore di cotale affare. E le fò consapevole esser mente non solo di questi Emin.mi Padri, ma della medesima Santità Sua, che V. S. e l'enunciato Monsignor Arcivescovo proseguino una tal negoziazione col medesimo impegno ed alacrità, al quale effetto le trasmetto un nuovo mandato di procura di questa S. Congregazione, a tenor di quello spedito (f. 256) all'E.mo Signor Cardinal Caprara,[103] allora Nunzio a codesta Corte Imperiale, con cui le si danno le facoltà non solo di continuare il maneggio di tale affare, ma eziandio di delegare ed eleggere per Procuratore, Attore ed Agente di questa S. Congregazione il prenarrato Monsignor Arcivescovo, e il suo Vicario generale, il Signor D. Giovanni Symonovicz, per gl'interessi di questa S. Congregazione. Per tanto passerà in primo luogo al prelodato Arcivescovo a nome di questi Emin.mi Signori Cardinali e del nostro Sommo Pontefice gli elogi, e commendazioni, che gli si debbono giustamente per aver saputo colla sua prudenza ed ottimo discernimento vendicare i diritti di questa S. Congregazione (f. 256v) sugl'interessi del riferito Collegio presso il Governo della Gallizia, e di aver liquidati i conti sulli frutti percetti dalla Regio Cesarea amministrazione, nella somma di fiorini Renensi 14279.53... crociferi. Gli dirà altresì che dalla sua lettera scritta a V. S. li 3 Feb. prossimo scorso (copia della quale ha V. S. trasmesso a questa S. C.) si è ben compreso aver egli saputo egregiamente rilevare le risposte concludentissime da doversi dare al Decreto del Governo di Leopoli, emanato sotto li 13 di Gennajo prossimo scorso, in cui dichiarava le intenzioni del Supremo Cesareo Consiglio, (f. 257) appoggiate su falsi supposti, cioè che il Fondatore di tal Collegio volendo che i frutti de fondi alle medesime cedute s'impiegassero in opere pie, ed essendosi ciò effettuato negli anni scorsi dalla Regia Amministrazione, potea esser certa questa S. Congregazione che per mezzo del Fondo di Religione si fosse adempiuto in tal tempo alla mente del fondatore, conforme avrebbe mandato ad effetto questa S. Congregazione. Essendo certissima che i beni, e fondi costituiti pel sostentamento del Collegio Leopolitano sono provenienti dalla mera beneficenza, e liberalità di questa S. Congregazione, e che tutte quelle piccole donazioni degli esteri sono state date al solo ed unico oggetto interamente (f. 257v) uniforme à quello di questa S. Congregazione, che è l'educazione della gioventù Rutena ed Armena. Nè fra questi donatori si trova alcuno, il quale sia suddito della Gallizia, conforme V. S. potrà rilevare più diffusamente dalla memoria o istruzione che le compiego, copia della

---

[102] Jacobus Tumanowicz (1783-1798).

[103] Joannes Bapt. Caprara, Nuntius Viennensis (1785-1793).

quale, o le notizie principali della medesima potrà spedire a Monsignor Arcivescovo surriferito, tradotte in latino o in quella lingua che V. S. crederà essergli più conveniente, qualora lo qiudicherà bisognevole.

Allorchè V. S. e il commemorato Arcivescovo avranno persuaso i Ministri Cesarei di si palpabili verità, e li avrà (f. 258) convinti che il Collegio Pontificio di Leopoli, e tutta la premura ed impegno che questa S. Congregazione si prende pel di lui pieno restituimento tende al vantaggio e profitto notabilissimo dei sudditi di Sua Maestà Cesarea medesima, poichè quanto più i Chierici Ruteni ed Armeni saranno educati nella pietà, e istruiti nella scienza sacra, tanto più questi venendo Parochi potranno istruire i fedeli e formarli buoni seguaci di Gesù Cristo; e quanto più questi saranno formati buoni Cattolici, tanto più saranno del loro Sovrano buoni, e fedeli sudditi. Son persuasi questi Emin.mi Padri, che gli enunciati (f. 258v) Ministri saranno per condescendere alle giuste istanze, che V. S. e Monsignor Tumanowicz dovranno esporre a nome di questa S. Congregazione. La prima delle quali sarà la consegna di 14.297 fiorini Renensi e 53 Crociferi, già liquidati da Monsignor Arcivescovo col Governo di Gallizia per i frutti de fondi appartenenti a detto Collegio, percetti dalla Regia Amministrazione.

Si porgerà in secondo luogo l'istanza della rifazione de danni degli edifici spettanti al Collegio surriferito, e sofferti dopo la soppressione del medesimo, sù di che può effettuarsi un amichevole composizione cò (f. 259) Ministri Cesarei.

Si farà, in terzo luogo, l'istanza della restituzione delle terre di Dublany, di Romanow, e di altri beni, censi, ed anche cose mobili, se vi sono, appartenenti al detto Collegio, e che fin d'ora non sono state restituite.

E finalmente, in quarto luogo, si presenteranno le vive premure di questa S. Congregazione sulla permissione di poter restituire nel primiero stato il menzionato Collegio nella Città di Leopoli, coi privilegi medesimi, diritti, e prerogative, che il medesimo ha goduto fin dal principio di sua fondazione, sino all'anno 1784.

Dopo che V. S., e Monsignor Arcivescovo avranno colla loro prudenza ed impegno (f. 259v) mandato ad effetto le intenzioni di questa S. Congregazione e del Santo Padre, se ne attenderanno i di lei rincontri, onde cooperare colla maggiore sollecitudine al primiero restituimento di tal Collegio. E intanto di cuore me le offro, etc. etc....[104]

---

[104] Inter annum 1797-1800 in historia Ecclesiae Romanae venit tempus difficile napoleonicum, nec non sat longa sedisvacantia (29. VIII. 1799 - 4. III. 1800). Praeterea discessus Nuntii Varsaviensis e Varsavia (1797) Petropolim negotia ecclesiastica etiam impedivit, quae proinde potius per Secretariam Status pertractari incipiunt. Item bella napoleonica commertium epistolare cum Nuntio Viennensi sat difficile reddebant. Republica Romana mense Februarii 1798 constituta, Pius PP. VI abductus fuit in captivitatem gallicam, ubi etiam fita functus est die 29. VIII. 1799. Inde etiam litterae S. Congreg. de Prop. Fide fere ex toto, quod spectat Ecclesiam Unitam in Europa Orientali, cessarunt.

Ex opere musivo in Basilica S. Pauli
Romae

PIUS PP. VII
(14, 21.III.1800 - 20.VIII.1823)

caesenatensis
(Barnabas Chiaramonti)

LITTERAE C. S. DE PROPAGANDA FIDE TEMPORE PII VII

(1880 - 1823)

3173.

Roma, 14. X. 1800.

Subventio pro sustentatione Hospitii SS. Sergii et Bacchi.

APF, *Litterae S. Congreg. et Secretarii*, vol. 280, f. 162v-3.

Il Signor Cardinal Rinuccini.

14. 8bre 1800.

Il P. Procurator Generale de Basiliani Ruteni,[105] residente in Roma nella Chiesa della Madonna del Pascolo, è ricorso al S. Padre per avere una qualche sussistenza, da che mancando del sussidio di Propaganda, e di altri soccorsi, (f. 163) che gli venivano da Polonia, si trova ridotto all'egestà. Commiserando la Santità Sua il caso è benignamente condescesa ad accordargli in sussidio di cento scudi annui sopra l'opera Pia di Polonia, esistente in Loreto, ed amministrata da quel P. Penitenziere Polacco, Opera Pia capace di questo sussidio quale il S. Padre intende, che non debba esser perpetuo, ma fin che sia altronde proveduto a detto P. Procurator Generale. Il Cardinal Borgia, che [106] ha avuto dalla Santità Sua espresso ordine di parteciparlo all'Eminenza Vostra, come a Deputato Visitatore di Loreto, gode dell'incontro per raffermarle il profondo suo rispetto, col quale le bacia umilissimamente le mani, etc. etc....

3174.

Roma, 5. IX. 1801.

Ut adiuventur P. Iustus Hussakovskyj in civitate Peterburgensi in recuperandis monasteriis Basilianorum.

APF, *Litterae S. Congreg. et Secretari*, vol. 281, f. 258v-59v.

---

[105] Jordanus Mickiewicz (1789-1827).

[106] Stephanus Borgia, primum Secretarius S. Congreg. (1770-1789), dein Cardinalis et Praefectus (1800-1804).

All'Ill.mo Signor Abbate Benvenuti.

5 Settembre 1801.

Sono circa 18 mesi che il P. Giusto Usakovski [107] Provinciale de Monaci Basiliani Ruteni di Volinia (f. 259) e Podolia, si è portato in Pietroburgo, in qualità di Procuratore dei Ruteni uniti, per vedere di ricuperare le Parochie, le Chiese, e i Monasteri, lor tolti dai Scismatici dal tempo di Caterina II, Imperatrice delle Russie,[108] ma ad onta delle diligenze fatte, non ha potuto ancora trovare un mezzo efficace per ottenere l'intento. Or premendo a questa S. Congregazione di Propaganda che la di lui commissione abbia il bramato effetto, giacchè si tratta di conservare la Santa Unione, mi conviene di correre allo zelo, ed efficacia di V. S. perchè si compiaccia di assistere il detto Padre o chiunque altro fosse a lui surrogato in tal carico, procurando di far penetrare al trono di S. M. I. le giuste preghiere dei Ruteni uniti e ristabilirli nell'antico suo ordine. Avendo già dato il Gran Monarca [109] altre insigni prove della sua (f. 259v) clemenza ed equità verso gli Uniti, io mi lusingo che venendo in chiaro del grave torto ricevuto da medesimi, potrà prendere in buona parte l'istanza, e far loro giustizia. Prego adunque V. S. a volere adoperare in ciò tutte le parti della sua sollecitudine, e sostenere quanto può i Monaci Basiliani Ruteni, che sono tutto l'appoggio della Santa Unione in Polonia, assicurandola che non potrà fare alla S. C. cosa più grata, resta, etc. etc...

3175.

Roma, 26. III. 1802.

Inculcatur inquisito de transitu Ruthenorum ad Ritum Latinum.

APF, *Litterae S. Congreg. et Secretarii*, vol. 284, f. 57rv

A Monsignor Assessore del S. Offizio.

26 Marzo 1802.

I Vescovi, e Superiori dell'Ordine Basiliano della Nazione Rutena hanno fatto ricorso alla S. Congregazione di Propaganda dolendosi, che gran parte del Clero, e dè Monaci Ruteni, si fà lecito di passare al Rito Latino con notabilissimo pregiudizio di quella Nazione, che perde in tal guisa il proprio sostegno

---

[107] P. Justus Husakovskyj, dein Protoarchimandrita, ultimus in serie (1802-1803).

[108] An. 1762-1796; modo speciali ab an.1772.

[109] Alexander I (1801-1825). Revera hic Ecclesiam Unitam ex parte saltem restaurare permisit. Cfr. de eius regimine quae habent manualia historiae ecclesiasticae (ut J. Pelesz, A. Ammann), nec non articulum M. M. Solowij, *De restitutione Metropoliae Kioviensis in Imperio Rossiaco sub Imperatore Alexandro I* (*an.* 1806), nec non ulteriores litteras nostrae collectionis, praesertim ab an. 1818. Cfr. « *Analecta OSBM* », sec. II, vol. I. pag. 228.

Volendo però la detta S. Congregazione prendere sù di ciò qualche provvedimento, desidera per suo governo di saper prima, (f. 57v) se mai per mezzo di codesta S. Congregazione del S. Offizio sia stato autorizzato alcun Nunzio, o Tribunale o Prelato di poter accordare il transito dal Rito Ruteno al Latino. Mentre dunque il Segretario di Propaganda prega V. S. Ill'ma a volergli dare sù di ciò qualche riscontro, col più distinto ossequio se le rassegna, etc. etc.

3176.

Roma, 31. VIII. 1802.

Expeditio negotiorum Ruthenorum secreta et gratuita, et praesertim expeditio Eparchiae Suprasliensis.

APF, *Litterae S. Congreg. et Secretarii*, vol. 284, f. 138-39v.

A Monsignor Negroni, Segretario della Congregazione Concistoriale.

31 Agosto 1802.

Che i Vescovati Ruteni rimangano del tutto esenti da ogni qualunque spesa di spedizione è stato sempre, e lo è anche presentemente oggetto di massimo interesse; perchè trattantosi di una popolazione di Rito diverso, rimasta attaccata alla Cattolica Unione in mezzo allo Scisma universale della propria Nazione, troppo importa, che gli sia tolto ogni motivo da potere in qualche parte alienare, o raffreddare almeno l'attaccamento che essi ancora conservano alla S. Sede. Per tal motivo i Sommi Pontefici hanno voluto in ogni tempo, che (f. 138v) le spedizioni della Metropolia Rutena passassero per via secreta come ordinò il Sommo Pontefice Clemente VIII,[110] a scanzo di qualsivoglia ostacolo ai felici progressi dell'Unione Cattolica, alla quale cominciava allora a venire quella Nazione. Eretta in seguito la S. Congregazione de Propaganda Fide,[111] dalla gloriosa memoria di Urbano VIII, lo stesso Sommo Pontefice stabilì, che per essa S. C. dovessero passare tutti gli affari della Nazione Rutena, non meno per la ragione di sopra indicata, che per motivo del Rito diverso; e così si è poi sempre costantemente pratticato. Che anzi essendo talvolta occorso, che per ignoranza di qualche spedizioniere eransi già incaminati simili affari per codesta S. C. Concistoriale, si fono poi richiamati, e spediti da questa S. C. con oracoli espressi dè Sommi Pontefici.

Queste stesse ragioni valgono anche adesso pel Vescovato di Suprasl, (f. 139) il quale benchè ultimamente eretto[112], e spedito una volta per canale di codesta

---

[110] Tempore s. d. Unionis Berestensis an. 1595-1596.

[111] Anno 1622, temporibus Gregorii PP. XV.

[112] Anno 1798. Cfr. *Documenta Pontificum Romanorum*, vol. II, pag. 296, nr. 867, sub dat. 8. III. 1798.

S. C. Concistoriale, deve però anche esso regolarsi con le stesse leggi di tutti gli altri Vescovati di Rito Ruteno, e dirigersi per conseguenza a questa S. C. che è al giorno di quanto è prescritto in ordine all'elezione e conferma di tali Vescovati, e dè requisiti, che debbono concorrere nelle Persone da eleggersi.

È perciò mente di N. S. Pio Settimo, manifestata al Segretario di Propaganda nell'Udienza di Domenica 30 del cadente mese, che il Vescovato di Suprasl passi anche adesso per questa S. C. di Propaganda, come gli altri Vescovati, e gli affari tutti della Nazione Rutena.

Il Segretario della Propaganda[113] scrivente dovea rendere intesa V. S. Ill.ma, e Rev.ma di tutto ciò, e specialmente delle intenzioni di N. S., onde possa a tenore di esse regolarsi, e sospendere ogni atto per la spedizione (f. 139v) di tal'affare, e le bacia affettuosamente le mani, etc. etc....

3177.

Roma, 4. IX. 1802.

Varia negotia Ecclesiae Latinae in Lithuania, de itinere Archiepiscopi Polocenz sis, Heraclii Lisovskyj in Orientem. Nec non de candidatura Kochanovyc- ad Episcopatum vel Suffraganeatum, et de Suffraganeis in Ecclesia Unita in genere.

APF, *Litterae. Congreg. et Secretarii*, vol. 284, f. 162-65.

Signor Cardinale Segretario di Stato.

4 Settembre 1802.

Ieri rimisi a V. Eminenza il dispaccio dell'Abbate Benvenuti, spedito di Pietroburgo colla data de' 30 Luglio, promettendo di umiliar questa mattina a V. Eminenza un foglio di notizie relative ad esso Dispaccio, non avendo potuto averle più presto. Eccomi dunque a soddisfare a questo mio dovere.

Molti affari diversi contiene in ristretto il detto Dispaccio; ed io non mi farò carico d'interloquire su tutti, essendovene alcuni che non appartengono alla S. Congregazione di Propaganda. Tralascio anche quel che dice il detto Dispaccio verso il fine, cioè che il Vescovo Minck non ha potuto ottenere che il Canonico Bukaty, Sacerdote della sua Diocesi possa essser proposto pel Suffraganeato di Troki con quel che siegue; (f. 162v) dal quale affare dice il Benvenuti avere scritto altra volta ai 28 Ottobre, n°. 30., perchè di un tale affare niuna notizia si è avuta in Propaganda, e forse sarà passato per la Concistoriale. Mi ristringo dunque a parlare: 1°. Della sperata ripristinazione del Vescovo Dombrowski;[114] 2. De

---

[113] Dominicus Coppola (1802-1807).

[114] Cfr. *Indicem nominum et rerum.*

medidato viaggio del Vescovo Lissowki, del[115] suo Suffraganeo ed altri Suffraganei di Vescovi Ruteni Uniti; 3°. Della repristinazione del Metropolita de Ruteni Uniti.

Riguardo il 1°, cioè alla repristinazione di Monsignor Dombrowski, l'affare è di somma importanza, e reca molto piacere la speranza che vi è di sentirlo repristinato al governo della Diocesi di Kaminiez, che a lui appartiene come a Coadjutore del Vescovo di quella città, tanto in vigore delle Bolle Apostoliche, quanto d'un Istromento di cessione del suo Coadiuto. Importa, dissi, moltissimo la repristinazione di tal (f. 163) soggetto, perchè n'erà stato allontanato *per viam facti* dal Governo Russo, che sosteneva in vece l'autorità usurpata da Monsignor Sierakowski, Vescovo di Prusa in partibus, il quale vi si era intruso col vano titolo di Vescovo di Latiszovia,[116] ch'è uno de pretesi Vescovati eretti da Caterina II, di propria autorità, dopo aver soppressi quelli Wilna, Luceoria, Kiovia, e Kaminiez, al quale preteso Vescovato di Latiszovia fu nominato dalla stessa Sovrana il detto Sierakowski, che con tal vano titolo s'intruse nell'amministrazione del Vescovato di Kaminiez, e vi è stato sinora sostenuto dal Governo.

Sarà dunque un sommo vantaggio se si otterà dal Governo che torni il legittimoPastore al suo gregge, e non più si sostenga quanto fu su di ciò operato da Caterina II.

Riguardo al secondo, cioè al viaggio di Monsignor Lissowski, ed ai Suffraganei (f. 163v) Ruteni, non si sa in prima capire qual possa essere l'oggetto del viaggio che medita alla Terra Santa; e forse sarebbe da desiderarsi che non ne ottenga la permissione del Governo. Il detto Arcivescovo per lo addietro ha dato saggio di non molto attacamento alla S. Unione; chi sa dunque qual impresssione potrà fargli il trattare, come facilmente accaderà nella Soria, cò Greci Scismatici dell'Oriente. Inoltre non quanto possa essere utile ai Greci uniti di quella Diocesi così vasta l'allontanamento del Pastore, specialemente in un tempo in cui i Ruteni uniti sono invisi al Governo.

Forse la lontananza di lui poterbbe essere un vantaggio qualora avesse già un Suffraganeo, ed un Suffraganeo di buone qualità. Ma il Suffraganeo non l'ha ancora ottenuto, e quello (f. 164) ch'egli ha premura di avere, cioè il Kochanowicz,[117] secondo le informazioni datene dal Benvenuti, è cattivo,

---

[115] Eparchia Latiszoviensis in Podolia, erecta die 27. X. 1795, una cum Eparchia Pinscensi Latinorum pro territoriis, quae venerunt in Dominium Moscorum, sed nunquam approbata a S. Sede. Anno 1798 territorium hoc comprehendebatur reitegrata Eparchia Kamenecensi Latinorum.

[116] Gregorius Kochanovycz fuit electus Episcopus Luceoriensis post obitum Stephani Levynskyj (1806), et tenuit Eparchiam usque ad annum 1814, ab anno vero 1810 considerabatur etiam ut Metropolita Unitorum in Imperio Rossiaco.

[117] Heraclius Lisovskyj, Archiepiscopus Polocensis (1783-1809).

e da evitarsi con qualunque sforzo. Veggo bene che avendo già ottenuto l'Ukaso Imperiale, ed avendo la protezione di Monsignor Lissowski, e dell'Arcivescovo di Mohiloff, non si potrà facilmente evitare o almeno resterà senza altro Suffraganeo la detta Diocesi; ma credo che sia meglio averlo Suffraganeo, averlo cattivo; tanto più che questi facilmente succederà nella Sede al presente Arcivescovo, e si designerà un cattivo successore ad un cattivo Arcivescovo.

Per ottener dunque che sia escluso il Kochanowicz dal detto Suffraganeato, si potrebbe affacciare titolo sesto del noto Sinodo di Zamoscia dell'anno 1720, in cui si prescrive:

« Visum est statuere, ut nemo (f. 164v) deiceps, nisi a Sancta Sede dispensationem obtineat, Episcopus esse possit, qui Professionem Religiosam non fecerit. Nemo vero profiteri valeat, qui intra septa Monasterii non expleverit annum probationis regularis, et sex hebdomadas iuxta Constitutiones et consuetudines Ordinis D. Basilii Magni ». Non essendo dunque il proposto per Suffraganeo Monaco Basiliano, potrebbe negarsi dalla S. Sede la dispensa, senza la quale, secondo il detto Sinodo, non può esser Vescovo, se non professa secondo il prescritto di sopra.

Suppongo poi che medesimo sia Prete celibe; giacchè se avesse moglie, non vi sarebbe luogo a trattato, essendo stato sempre invariabile nella Chiesa, ed in qualunque Rito il celibato de Vescovi; i quali se talora nell'anitchità sono stati consecrati mentre avevano moglie, sono stati sempre obbligati a separarsene.

Riguardo ai Suffraganei per (f. 165) gli altri Vescovati Ruteni Uniti, sembra ricavarsi dalle Memorie dell'E.mo Litta,[118] che la Corte in genere vi avesse dato il suo consenso; e certamente senza un Suffraganeo non potranno essere ben governate Diocesi cotanto estese.

Circa l'opposizione che fa il Procuratore Generale,[119] dicendo che le Diocesi Rutene non devono aver Suffraganeo, come le Latine, forse sarà vero secondo il lor uso; ma ve ne sono vari esempi. Ai semplici Vescovi si davano i Suffraganei dal Metropolitano, onde non se ne ha notizie in Propaganda; ma al Metropolitano stesso si davano dal Papa, e di questi ne darò due esempi, ricavati da Registri della Propaganda, cioè: Con Breve degli 8 Febraro 1792 il P. Adriano Butrymowski fu deputato Suffraganeo di Monsignor Rostocki, Metropolitano di Russia, col Titolo vescovile Calamen.

Con Breve de 17 Agosto 1784 Monsignor Stefano Lewinski fu fatto Suffraganeo del medesimo, col titolo di Vescovo Tegean. in partibus.

---

[118] Laurentius Litta, primum Nuntius Varsaviensis (1794-1796) dein Petroburgensis (1797-1799). Cfr. Rouet de Journel, M. J., S. J., *Nontiature De Litta* 1797-1799, Città del Vaticano, 1943.

[119] Jordanus Mickiewicz (1789-1827).

(f. 165v) Molto importante finalmente è il terzo punto risguardante la repristinazione dell'autorità Metropolitica presso i Ruteni Uniti. Ma su di essa sono state già date delle Istruzioni a Monsignor Arezzo[120] da questa S. Congregazione di Propaganda, secondo quello che fu conchiuso in un Congresso tenuto coll'E.mo Antonelli, col fu Card. Gerdil, e l'E.mo Litta, dalle quali Istruzioni darò conto a V. Eminenza, qualora desideri esserne informata; ma non sarà prudenza di manifestarle al Benvenuti prima dell'arrivo di Monsignor Arezzo, etc. etc....

3178.

Roma, 23. XI. 1802.

De transitu cuiusdam Sacerdotis ad Ritum Latinum.

APF, *Litterae S. Congreg. et Secretarii*, vol. 248, f. 169v.

All'E.mo Signor Cardinal Consalvi, Segretario di Stato.

23 Novembre 1802.

Nel rimettere all'Eminenza Vostra Rev.ma le Carte riguardanti l'istanza del Sacerdote Paolo Kraykoski, per passare dal Rito Ruteno al Latino, il Segretario di Propaganda le fa noto essersi negata da questa Sagra Congregazione la grazia dall'Oratore richiesta in vista appunto ai gravissimi riflessi saviamente accennati da Monsignor Nunzio di Vienna, a cui l'Eminenza Vostra potra dare su questi dati conveniente risposta; e lo scrivente con profondo ossequio, etc. etc....

3179.

Roma, 3. III. 1803.

Requiritur informatio olim Nuntii Varsaviensis de negotiis Rectoris Pontificii Collegii Leopoliensis.

APF, *Litterae S. Congreg. et Secretarii*, v. 286, f. 18rv.

All'E.mo Signor Cardinal Saluzzo.

3 Marzo 1803.

È giunta a questa Sag. Congregazione una lettera del P. Ignazio Rossetti, Teatino, già Rettore del Collegio di Leopoli,[121] in data dei 18 Agosto 1802, nella quale si fa creditore di questa Sagra Congregazione di 31 mila fiorini. E siccome il medesimo asserisce esserne di tal credito informata l'Eminenza Vostra, poichè nel tempo della di lei Nunziatura in Polonia[122] ha trattati gli

---

[120] An. 1802-1806.

[121] Ignatius Rosetti (1760-1784).

[122] Ann. 1784-1794.

affari del Collegio Pontificio di Leopoli anche col Rossetti medesimo, e l'Arcivescovo Armeno di Leopoli con lettera del Settembre scorso dice, che per ordine di Vostra Eminenza gli si pagavano i frutti di detto credito, così l'Arcivescovo di Mira, Segretario di Propaganda,[123] porgendo all'Eminenza Vostra (f. 18v) i suoi umilissimi ossequi, la supplica, a nome anche di questa Sagra Congregazione, a degnarsi communicare i suoi lumi e schiarimenti sulle pretensioni dell'enunciato Rossetti, al qual effetto le compiega lo scrivente le copie dell'enunciata lettera del medesimo Rossetti, e di una nota di Archivio; e intanto colla più divota, col obbligata stima, etc. etc....

3180.

Roma, 27. VIII. 1803.

Requiruntur documenta de creditu P. Ignatii Rosetti.

APF, *Litterae S. Congreg. et Secretarii*, vol. 2866, f. 83.

Al Rev.mo P. Bonaglia, Generale dè Teatini, a S. Andrea della Valle.
27 Agosto 1803.

Presenta i suoi più distinti (f. 83) ossequi l'Arcivescovo di Mira, Segretario della Propaganda, a Vostra Paternità R.ma, e la fà consapevole esser bramosa questa S. C. di dare sfogo alle istanze del P. Rossetti già Rettore del Collegio Pontificio di Leopoli relativamente ai suoi Crediti, risultanti dai Conti fatti fra l'Emin.mo Saluzzo, allora Nunzio in Polonia, e il P. Bonaglia di lei germano defonto. E siccome mancano i fogli di simil conto, e la prova autentica del Credito del defonto Arcivescovo Armeno Monsignor Tumanovicz[124] contro il predetto Collegio, passato a favore del detto P. Rossetti, e che dice il medesimo di trasmettere nella sua lettera, ma realmente tali fogli non si sono ivi trovati, e forse da lui spediti al prelodato di lei germano; così lo scrivente la supplica a compliacersi osservare tutte le Carte del medesimo per ritrovar detti fogli, e quindi spedirli in questa Segreteria, onde possa aversene ragione (f. 83v) nella prossima generale Congregazione. E intanto con divota, et obbligatissima stima se le rassegna, etc. etc....

3181.

Roma, 24. IX. 1803.

De exmissione Romam quatuor Alumnorum.

APF, *Litterae S. Congreg. et Secretarii*, vol. 528-530v.

---

[123] Dominicus Coppola (1802-1807).
[124] Jacobus Tumanowicz (1783-1798).

A Monsignor Severoli, Nunzio Apostolico in Vienna.[125]

24 Settembre 1803.

Accade di dover far venire in Roma due Monaci Basiliani Ruteni della Provincia della Galizia Polono-Austriaca per occupare due alunnati, che gode la S. C. nel Collegio Greco di Roma, e forse non anderà quasi che se ne debbano ancor chiamare altri (f. 529v) due per il Collegio Urbano di Propaganda; ma ostano alla loro venuta non so quali leggi emanate dall'Imperator Giuseppe II. Debbo addunque pregare V. S. perchè procuri con tutta efficacia di ottenere da S. M. Cesarea la permissione di poter far venire a Roma dalla Provincia Polono-Austriaca quattro Giovani Basiliani Ruteni per essere educati secondo il consueto nel detto Collegio, e quindi tornare alle loro rispettive Diocesi, non ostante le leggi sudette. Spero che la pietà singolare di S. M., trattandosi di cosa proficua al bene della Religione, sarà per prestarsi benignamente alla richiesta: tanto più che V. S. mi fece in altra occasione intendere che in queste materie (f. 530) non s'incontra presentemente presso la Corte tanta difficoltà. In tanto, etc. etc...

3182.

Roma 1. X. 1803.

De missione Moldaviae nec non de erectione Metropoliae in Dominio Austriaco.

APF, *Litterae S. Congreg. et Secretarii*, vol. 285, f. 550-51v.

A Monsignor Nunzio di Vienna.

1 Ottobre 1803.

La nuova lettera del P. Canton a V. S. diretta giustifica sempre più i timori della S. C. per (f. 551) ciò che riguarda lo stato della Missione di Moldavia, della quale io l'eccitai con l'ultima a procurarsi maggiori informazioni, dopo quello del Console Inglese. Ella mi ha già prevenuto con incaricarne l'Agente Imperiale, ed io lodando la sua attenzione starò in aspettazione di altri riscontri.

La nuova Metropolia che si chiede pè Vescovi Ruteni uniti nel Cordone de Stati Austriaci,[126] è affare di alte indagini; e come ha ella potuto conoscere dai cenni dati a lei stessa da Monsignor Arezzo, nulla può ancora determinarsi in particolare, mentre fu incaricato Monsignor Nunzio di trattare in Pietroburgo del general sistema da darsi alla Gerarchia Rutena, e dall'esito di tal trattativa dipenderanno (f. 551v) poi le providenze da prendersi per li

---

[125] Antonius Gabriel Severoli (1801-1817).

[126] Eparchia Leopoliensis, Peremysliensis et Chelmensis.

Ruteni esistenti ne Domini Austriaci. Così potrà ella disimpegnarsi in qualunque proposizione le venga fatta per tali oggetti, ed io prego, etc. etc....

3183.

Roma, 3. XII. 1803.

Missio Alumnorum ex Galizia ad Urbem.

APF, *Litterae S. Congreg. et Secretarii*, vol. 285, f. 608v-9

Monsignor Nunzio di Vienna.

3 Decembre 1803.

Dal foglio di D. Tommasso Ananian, che V. S. mi ha trasmesso con lettera dei 5 Novembre prossimo passato, ho inteso con piacere le convenzioni fatte fra i Procuratori della Nazione Armena di Costantinopoli (f. 609) e di Monaci Mekitaristi di Trieste. Starò poi attendendo l'esito dell'istanza già fatta per far venire ne Collegi di Roma quattro Giovani Basiliani Ruteni, e ringraziandola del corso dato ai nostri dispacci per Pietroburgo, resto, etc. etc....

3184.

Roma, 24. XII. 1803.

De transitu Ruthenorum ad Ritum Latinum.

APF, *Litterae S. Congreg. et Secretarii*, vol. 285, f. 651v-52v.

A Monsignor Severoli, Arcivescovo di Petra, Nunzio Apostolico.

Vienna, 24 Decembre 1803.

Alla lettera originale che V. S. mi ha spedita del Vescovo Premisliense nella Galizia occidentale, con cui cerca qualche modificazione al Decreto proibitivo del passaggio de Ruteni al Rito Latino senza permissione della S. Sede, non ho stimato rispondere direttamente, perchè non è scritta a questa S. C. e sembra meglio, che V. S., a cui egli si è indirizzato gli comunichi i sentimenti della stessa S. C. Quali siano i fortissimi motivi per i quali il S. Padre ha rinnovato il Decreto di Urbano VIII, che proibisce il detto Passaggio, è già noto a V. S., essendole su di ciò stato scritto ampiamente in data del 2 Aprile di quest'anno, e V. S., le sembra espediente, potrà (f. 652) far sapere al detto le raggioni da lui addotte per ottener qualche modificazione del detto Decreto, potranno al più persuadere, che in quella diocesi, ed in altre, in cui simili circostanze concorrano negl'individui particolari, specialmente Laici, convenga che il P. faciliti la licenza, ma non provano la necessità di lasciarne l'arbitrio ai Vescovi, i quali non badando che al bene particolare della lor Diocesi, senza potere aver quelle mire generali, che ha la S. Sede del maggior bene di tutta la Chiesa

Cattolica, potrebbero facilmente abusare di una tal facoltà. Cotesti passaggi di Rito a Rito sono mai di un urgenza tale, che non possano aspettarsi le risposte da Roma, ne il ritardo produce dei scandali. Per què Ruteni che abitano nelle Parrocchie latine, o Latini, che abitano in Parrocchie rutene, lontani dalle (f. 652v) Chiese del proprie Rito, si potrà mettere in deliberazione se convenga più di permetter loro solamente di uuiformarsi ad altro Rito, durante il bisogno, rimanendo essi, ed i loro filioli nel Rito nativo; tanto più che il passaggio anche de Latini al Rito Ruteno non si ammette senza gravissime raggioni, e rarissime volte. Intanto, etc. etc....

3185.

Roma, 16. VI. 1804.

De provisione Ecclesiae Chelmensis in persona cuiusdam monachi Basiliani.

APF, *Litterae S. Congreg. et Secretarii*, vol. 285, f. 282rv.

A Monsignor Severoli Nunzio Apostolico in Vienna.
16 Giugno 1804.

È cosa di molta importanza che alla vacante Chiesa di Chelma, e Belza[127] sia nominato Vescovo un Monaco Basiliano Ruteno per sostegno dei Cattolici di quel (f. 282v) Rito, e siano rigettati da codesta Imperial Corte gl'impegni che si crede avervi avvanzato il Clero Secolare latino di quella Diocesi acciò la nomina cada sopra alcuno di essi.

Sarà quindi della sollecitudine di V. S. il fare degli opportuni passi per giungere all'intento, con che ella farà cosa gratissima a questa S.C. che ha tutta la premura di sostenere in ogni possibil maniera l'Ecclesiastica Gerarchia de' Ruteni Uniti, e conservare lo splendore dè Monaci Basiliani dello stesso Rito, si benemeriti dell'Unione; ed io intanto di vero cuore me le offro, e resto, etc. etc....

3186.

Roma, 4. VII. 1804.

Litterae cum memoria de benis Pontificii olim Seminarii Leopoliensis et modo eorum recuperationis.

APF, *Litterae S. Congreg. et Secretarii*, vol. 288, f. 112v-17.

---

[127] Post obitum Porphyrii Wazynskyj (1804).

All'E.mo Signor Card. Borgia, Prefetto [128]

14 Luglio 1804.

A seconda degli ordini veneratissimi di Vostra Eminenza, l'Arcivescovo di Mira, Segretario di Propaganda, le trasmette la general memoria sulli crediti della S. Sede ipotecati sul Villaggio di Morozow, nella Podolia Polacca, a vantaggio del Collegio ora soppresso di Leopoli;[129] nella quale si sono inserite le due Memorie già trasmesse a Monsignor Arezzo per mezzo del Nunzio di Vienna, dalle quali potrà egli riavere qualche altra notizia per impinguare la Memoria già compilata dal di lui Uditore, che sembra fatta egregiamente; le rimette altresì tutte le carte trasmessele dal predetto Sr. Cardinal Consalvi dopo averne fatta copia per (f. 113) quest'Archivio. Ed intanto, etc. etc....

MEMORIA.

Sulli fondi della Santa Sede, ipotecati sulla Villa di Morozow, e applicati al Collegio soppresso di Leopoli, trasmessa all'E.mo Segretario di Stato li 18 Luglio 1804, dall'Emin.mo Sr. Cardinal Borgia, Prefetto.

Col lettera dei 5 Aprile del corrente anno Mons. Giovanni Symanowicz,[130] Arcivescovo Armeno, residente in Leopoli nella Gallicia, fece consapevole la S. Congregazione di Propaganda, che il Signor Czacki, generale Visitatore dei Studii della Russia Rossa, aveva dichiarato doversi applicare al fondo dei studii i 150.000 fiorini renesi, e 12.000 ipotecati sui beni del Villaggio (f. 114) di Morozow, a vantaggio del Collegio Pontificio di Leopoli, soppresso da Giuseppe II nel 1784, e altresì la Biblioteca di detto Collegio, trasferita in Caminietz, ove ideava il Sommo Pontefice di trasferire il prenarrato Collegio per l'educazione dei Giovani Cattolici Armeni, e Ruteni, che fossero chiamati allo stato ecclesiastico.

Fu preso un tal provedimento dal Signor Czacki sulla falsa supposizione che tali fondi appartenessero non alla Santa Sede, come realmente sono, ma ai Religiosi Teatini, i quali furono soltanto spediti dalla Santa Sede al Collegio di Leopoli per l'economia del medesimo, per l'educazione, e per i studi ecclesiastici di quei Armeni, e Ruteni che si ricevessero in detto Collegio.

(f. 115) E poichè Mons. Symanovicz significava nell'anunciata sua lettera, che già il predetto Generale Visitatore aveva spedito il suo piano alla Corte perchè fosse approvato, furono a posta corrente spedite li 12 Maggio scorso a Monsignor Arezzo, Ambasciatore di Sua Santità in Pietroburgo, per mezzo del Nunzio di Vienna, quelle poche notizie che si poterono raccogliere in quel breve spazio di tempo, e che sono comprese nel foglio n°. 1, promettendosi al medesimo, che susseguentemente gli sarebbero state spedite tutte quelle altre notizie, che l'Archivio di Propaganda avrebbe potuto somministrare.

---

[128] Stephanus Borgia, Praefectus (1800-1804).

[129] Inde ab anno 1783, a temporibus Josephi II.

[130] Joannes Jacobus Symonowicz (1801-1816).

In fatti si spedì al prelodato Prelato li 30 Giugno prossimo scorso una memoria più dettagliata, segnata n°. II, in cui si enunciano più precisamente i diritti della (f. 116) S. Sede sul villaggio di Morozow, e si progetta all'Imperial Corte Russa, che qualora S. M. I. Alessandro 1° permetter volesse che il Collegio Pontificio di Leopoli, soppresso da Giuseppe II, fosse trasferito, e fondato nella Città di Caminez, nella Podolia Polacca, Sua Santità non solo cederebbe a tal Collegio i diritti alla S. Sede appartenenti sulla Villa di Morozow, ma eziandio la villa di Dublani, di Rosvanow, il prezzo delle Fabriche di Leopoli, i frutti percetti dalla Regia Cesarea Amministrazione, e tutti i diritti che possono essere di pertinenza della S. Sede sull'enunciato Collegio. Sussequentemente si è avuto notizia dal prelodato Monsignor Arcivescovo Armeno, scritta a Monsignor Severoli, Nunzio di Vienna, che il Governatore di Camimetz (f. 117) ha dato carico al Vescovo di quella Città di somministrare notizie concernenti i fondi che appartengono alla S. Sede, applicati già al soppresso Pontificio Collegio di Leopoli, argomentando da ciò l'Arcivescovo Symonovicz, che Monsignor Ambasciatore dovea aver già cominciato à negotiar tale affare presso la Corte Russa, come dalla copia della lettera del detto Arcivescovo agevolmente rilevasi, n°. III.

La Memoria trasmessa da Monsignor Arezzo all'Emin.mo Segretario di Stato è molto ben formata, somministrando molti documenti, che non si trovano in questo Archivio di Propaganda, la quale per altro compiuta rimane con le altre molte notizie, che sono nella memoria formata dalla Propaganda spedita come si è detto a (f. 118) Monsignor Arezzo li 30 Giugno scorso, segnata n.II°.

3187.

Roma, 18. VII. 1804.

De bonis suppressi Seminarii Leopoliensis.

APF, *Litterae S. Congreg. et Secretarii*, vol. 288, f. 119rv.

All'E.mo Signor Card. Consalvi, Segretario di Stato.

18 Luglio 1804.

Accusa il Cardinal Borgia, Prefetto di Propaganda, il veneratissimo biglietto di Vostra Eminenza dei 9 del corrente Luglio, accompagnato da una lettera di Officio di Monsignor Arezzo, con sei pezze inserte concernenti le negoziazioni già effettuate per la ricupera dei crediti della S. Sede, ipotecati sul Villaggio di Morozow, nella Podolia Polacca, ed applicati al soppresso Collegio Pontificio di Leopoli.

È perchè l'Eminenza Vostra aver possa una compiuta notizia di tuttociò, che si è operato dalla Propaganda sù tale oggetto sino a questo tempo, si dà

l'onore il Cardinale scrivente di trasmetterle una memoria corredata da tre numeri di (f. 119v) sommario, rimettendole nel tempo istesso tutte le pezze che degnassi l'Eminenza Vostra spedirgli col citato biglietto. Ed intanto, etc. etc..

3188.

Roma, 19. I. 1805.

De provisione Ecclesiae Chelmensis in persona Ferdinandi Ciechanovskyj, et de Missione Moldaviae.

APF, *Litterae S. Congreg. et Secretarii*, vol. 289, f. 22v-24.

Monsignor Severoli, Nunzio Apostolico in Vienna.
19 Gennaio 1805.

A seconda dei desideri di questa S. Congregazione a V. S. manifestati, con lettera dei 16 Giugno dell'anno scorso, si sente ora che sarà presentato a codesta Corte appunto un Monaco Basiliano Ruteno per la vacante Chiesa di Chelma, nella persona del P. Ferdinando Ciechanowski, ovvero del P. Vittore Starozynski. Ha molta premura questa S. C. che almeno il detto Vescovato si dia ad un Monaco Basiliano, Ruteno, Ordine cotanto benemerito della S. Unione, dopo che due Altri Vescovati della (f. 23) Gallicia, che volevansi dare a detti Monaci, sono stati conferiti a Preti secolari. V. S. dunque procuri con la sua mediazione di avvalorare pressa codesta Corte la proposta che verrà fatta di qualsivoglia de' due indicati soggetti, o altro soggetto del medesimo Ordine, onde abbia essa il suo effetto, e vengano così ad ádempirsi le premure di questa S. C.

Son quì giunte lettere da Moldavia di sanguinosi ricorsi contro quei Religiosi Conventuali. Dopo le notizie da V. S. favoriteci intorno ad essi, ed altronde avute, i ricorsi ora avvanzati hanno tutto l'aspetto di calunnie; tanto più che vi è a temere esser tali torbidi suscitati a riguardo del Sacerdote Stefano Boskor, che dalla Moldavia, ove esso era da prima passato alla propria diocesi di Varadino, e quindi trasferitosi ad una Cura nella Diocesi Chanadiense, di là fu ultimamente dalla S. C. chiamato (f. 23v) in Moldavia, ove ora dai ricorrenti si chiede per Vescovo. Un tal Signore Gio. Silinger, che si sottoscrive: Totius Moldaviae Romano Catholicae Ecclesiae Secretarius Joannes Silinger et Vice Consul, è a capo del ricorso che ha la seguente data: Datum in R.gio. Episcopatui Bakoviensi; ma vi è altro ricorso colla data di Jassi, con molte sottoscrizioni crocesegnate. Onde V. S. senza far nulla penetrare penetrare di ciò si compiacerà prendersi cura di ben informarsi della condotta che tiene ora in Moldavia il detto sacerdote Boskor, perchè questa C. S. possa prendere su di esso le dovute misure; facendomi anche sapere qual conto possa farsi della testimonianza del Silinger. Si scorge per altro che la destinazione di altri sacerdoti

secolari in Moldavia può facilmente produrre dè torbidi, onde potrà tener sospesi i trattati che v'erano pel Sacerdote Armeno, sin chè questa S. C. sia meglio (f. 124) chiarita del come passano le cose colà; ed io a V. S. di vero cuore mi offro, etc. etc....

3189.

Roma, 25. V. 1805.

De promotione Basilianorum ad Sedes episcopales Ecclesiae Unitae.

APF, *Litterae S. Congreg. et Secretarii*, vol. 289, f. 170-171.

A Monsignor Arcivescovo di Petra, Nunzio Apostolico in Vienna.
25 Maggio 1805.

Se i due soggetti racomandati per essere (f. 170v) promossi alle Chiese Rutene non sono in buona vista di codesta Imperial Corte, non accade, che V. S. ne faccia ulteriori premure. Quello, che più interessa la S. Congregazione, è che si procuri la piena osservanza del Sinodo di Zamoscia almen per rapporto all'elezione dei Vescovi Ruteni, e che i medesimi non si desumano, che dall'Ordine Basiliano, tanto benemerito della S. Unione, tanto più che il Clero Secolare Ruteno non gode comunemente costì una grande riputazione. Non ostante perciò la massima adottata, cioè di non fare caso di detto Sinodo, V. S. ha fatto benissimo di mettere in vista del Conte di Lobenzl la necessità di attenersi alle disposizioni dello stesso Sinodo, in ordine ai Vescovi; e gradirò poi di sapere, qual sarà stato l'esito de' suoi uffizi. Attenderò similmente i bramati riscontri (f. 171) sopra i due soggetti Boskor, e Silinger, e frattanto, passo, etc. etc....

3190.

Roma, 4. VII. 1805.

De Suffraganeo Plocensi ut Administratore partis Eparchiae Kioviensis.

APF, *Litterae S. Congreg. et Secretarii*, vol. 290, f. 91v-92v.

All'E.mo Signor Cardinal Di Pietro, Prefetto.
4 Luglio 1805.

A tenore di quanto si rimase già di concerto, il Segretario di Propaganda rimette qui accluse a vostra Eminenza le carte rigurdanti la supplica di Monsignor Suffraganeo di Kiovia, onde poter fare inteso il Signor Abbate Sala della irregolarità dell'istanza. E poichè s'intende, ch'essendo spirate a Monsignor (f. 92) Vescovo di Plocko le facoltà quinquennali, sono per conseguenza cessate anche a Monsignor Suffraganeo di Kiovia, al quale erano state dal

medesimo suddelegate per quella parte di Diocesi Plocense, che è sotto il Dominio Austriaco; potrà in tal caso richiedersi dal Plocense medesimo la rinnovazione di dette facoltà; e dal medesimo poi comunicarsi al Suffraganeo di Kiovia, come per l'addietro, affinchè il detto Suffraganeo non si arroghi sù detta porzione di Diocesi una giurisdizione diretta. Tanto deve significare a Vostra Eminenza lo scrivente Segretario, mentre, etc. etc....

3191.

Roma, 10. VIII. 1805.

De erectione Metropoliae Haliciensis.

APF, *Litterae S. Congreg. et Secretarii*, vol. 290, f. 126rv.

All'Emin.mo Signor Cardinal Litta.[131]

10 Agosto 1805.

A dare opportuno sfogo all'annessa nota di Monsignor Nunzio di Vienna, l'Arcivescovo di Mira, Segretario, ha creduto i savi suggerimenti dell'Eminenza Vostra R.ma, dai quali (f. 126v) molto lume potrà avere questa S. Congregazione per le determinazioni da prendersi, particolarmenete sù ciò che riguarda il nuovo Metropolitano Ruteno, che la Corte di Vienna si propone stabilire nella Galizia pei Ruteni, tutti esistenti nei suoi dominii. Di tanto lo scrivente si avanza a pregare l'Eminenza Vostra Rev.ma, ed in attezione di grato riscontro, col ritorno dei fogli passa, etc. etc....

3192.

Roma, 23. VI. 1805.

De quodam Sacerdote armeno eiusque negotio.

APF, *Litterae S. Congreg. et Secretarii*, vol. 289, f. 405v-406v.

A Monsignor Severoli, Nunzio Apostolico in Vienna.

23 Novembre 1805.

Fù da V. S. rimessa a questa S. Congregazione con sua de 13 Novembre una lettera di Monsignor Arcivescovo latino di Leopoli,[132] diretta (f. 406) a certo Sacerdote armeno, allora costì dimorante, di cui ella non espose il nome. Per una non provveduta combinazione si seppe di poi esser giunta copia di detta lettera a qualche Vescovo Ruteno, onde con suo dispiacere sentì questa Sacra Congregazione esser nati dè disturbi.

---

[131] Litta Laurentius, olim Nuntius Varsaviensis (1794-1796) et demum Petroburgensis (1797-1799).

[132] Caietanus Kicki (1797-1812).

Venuto quì il sacerdote D. Adeodato Caraccini, ben noto a V. S., richiese l'originale di detta lettera, asserendola a se diretta, stimando questo l'unico mezzo di far terminare i nati distrubi; ma non apparendo dalla lettera che fosse veramente a lui diretta, non si stimò opportuno di consegnargliela, per timore che non si eccitasse un fuoco maggiore; ed è sembrato più opportuno rimetterla a V. S., da cui fu qui passata, ond'ella se lo stimerà bene, possa renderla a chi le ne fece la consegna. Lo troverà pertanto qui acclusa, ed io pregando il Signore Iddio che (f. 406v) lungamente la conservi, e la prosperi, di vero cuore me le offro, e resto, etc. etc...

3193.

Roma, 8. II. 1806.

De transitu ad Ritum Latinum.

APF, *Litterae S. Congreg. et Secretarii*, vol. 291, f. 41v.

R.mo D. Antonio Agiellowicz, Episcopo Ruthenorum Premisliensi.[133]
Premisliam, 8 Februarii 1806.

Preces datae sunt SS.mo Domino Nostro pro transitu Sylvestri Wislocki, istius Ecclesiae, ex Ritu Graeco ad Latinum Ritum, quemadmodum ex inserto earumdem precum exemplo Ampl. Tua fusius intelliget. Cum vero incompertum sit nobis, an transitus iste Dioecesi tuae sit obfuturus, vel aliund quidquam esse possit huiusmodi petitioni contrarium, idcirco Amplitudinem Tuam rogo, ut de his certiores nos facere velis, et sententiam tuam aperire. Interim Deum O. M., precor, ut Amplitudinem Tuam diutissime servat ac sospitet, etc. etc.

3194.

Roma, 15. III. 1806.

Ut procedatur penaliter contra quemdam monachum aufugam ad Episcopum Peremysliensem Ritus Latini.

APF, *Litterae S. Congreg. et Secretarii*, vol. 291, f. 65v-66v.

R. P. D. Antonio Golaszewski, Episcopo Premislien. Ritus Latini.[134]
15 Mart. 1806.

Relatum est ad hanc S. Congregationem Monachum quemdam ex Ordine S. Basilii Magni Congregationis Ruthenorum, nomine Nicandrum Mikodniewicz, falsas criminationes contra Superiorem sui Monasterii Hoszoviensis, ad lai-

---

[133] An. 1796-1808, dein primus Metropolita Haliciensis (1808-1814).
[134] Antonius Golaszewski (1786-1824).

cam ipsam potestatem deferre minime veritum, cum eas in judicio probare nequivisset, ad evadendas promeritas calumniae ac accusationis penas, e Monasterio, nulla petita a suis Superioribus venia, aufugisse, et in istam Dioecesim, inscia fortasse Ampt. Tua, sese contulisse; in eaque benigne receptum nedum impune morari, sed abiecto insuper Rutheno Ritu, ac Latino proprio marte suscepto, S. hac Sede, quod sciamus, prorsus (f. 66) inconsulta, etiam Vicarii munus in Parocchia Dublanensi exercere. Haec si ita se habent, in quas ipse censuras incurrerit, et qua poena insuper plectendus sit, in suo congruo iudicio decernetur. Sed quod attinet ad transitum a Rutheno Ritu ad Latinum, Ampl. Tuam latere non arbitror, huiusmodi transitum a Sumis Pontificibus omnino vetitum, et sublata cuivis potestate eum concedendi, Sedi Apostolicae fuisse reservatum, ut alicui, quod raro tamen accidit, gravi de causa indulgeat. Huiusmodi interdictum SS.mus D. N. Pius Div. Pr. Papa VII. confirmavit, atque innovavit; cuius Decreti exemplum, si forte ad notitiam Ampl. Tuae non pervenerit, in hunc eundem fasciculum consertum invenies. Quare si praedictus Monachus Pontificiam dispositionem Ampl. Tuae non exhibeat, (f. 66v) cum ejus transitus ad Latinum Ritum irritus omnino sit, tui muneris erit ipsi monacho omni Sacrorum administratione in Latino Ritu illicito interdicere. Ego vero D. O. M. enixe precor, etc. etc....

3195.

Roma, 29. IX. 1806.

De transitu ex Ritu Rutheno ad Ritum Latinum.

APF, *Litterae S. Congreg. et Secretarii*, vol. 291, f. 355v-356.

A Monsignor Severoli, Nunzio Apostolico in Vienna.

29. 7bre 1806.

Ricevo con sua de 12 Luglio il memoriale di un sacerdote Ruteno, Paolo Kraykowski, di Leopoli, il quale chiede di passare al Rito Latino. Egli dice che il Vescovo latino di Leopoli ha dichiarato il suo gradimento di riceverlo; ma quello che principalmente è da cercarsi si è che non sia stato egli educato a spese di quel Collegio del suo Rito, e che il suo Vescovo Rutheno sia egualmente contento di tal passaggio. Questo dovrà farsi constare alla Sagra Congregazione per dar corso all'istanza, al quale effetto potrà (f. 356) V. S. scrivere al detto Vescovo, se pure non crede più espediente, che la stessa S. Congregazione l'interpelli con sua lettera, ed io pregando l'Altissimo che V. S. lungamente conservi, e prosperi di vero cuore me le offro, e resto.

P.S. — Conviene pregarla qualora non le riesca d'incomodo, di far passare scudi 50 al P. Antonio Giordani, Missionario Passionista in Bulgaria, che gli

si fanno avere per suo sussidio, potendo V. S. a suo piacimento rivalersi da questa Sagra Congregazione dell'indicata somma, etc. etc....

3196.

Roma, 29. XI. 1806.

De erectione Metropoliae Haliciensis.

APF, *Litterae S. Congreg. et Secretarii*, vol. 291, f. 381rv.

A Monsignor Severoli, Nunzio Apostolico in Lisbona.
29 Novembre 1806.

Si sà da questa Segreteria di Stato che vien'ora promossa a nome di codesta Imperial Corte l'istanza per lo stabilimento di un Metropolitano Ruteno nella Gallizia, ed una tale istanza si sta attualmente esaminando per dare l'opportuna risposta. Su tal proposito erasi già scritto a V. S. da questa Sagra Congregazione, e stimandosi allora che il progetto potesse essere vantaggioso alle Chiese Rutene unite, attesa la critica situazione nella quale esse trovansi, le fu inculcato di coltivarlo con tutto l'impegno. Una qualche variazione di circostanze quindi (f. 381) avvenuta fa che ora l'affare non sia così spianato, come lo era in quel tempo, e perciò sintanto che non le sarà dato nuovo avviso, dovrà V. S. sospendere ogni passo per tale oggetto, e nel caso che sia interpellato potrà rispondere che la cosa si tratta ora immediatamente presso la S. Sede, ed io di vero cuore me le offro, e resto, etc. etc....

3197.

Roma, 4. VII. 1807.

Pro extensione privilegii lucrandi Indulgentiam plenariam secundum Calendarium antiquum et novum in Ucraina Carpatica.

APF, *Litterae S. Congreg. et Secretarii*, vol. 293, f. 55v-56.

E.mo Signor Cardinale Litta.
4 Luglio 1807.

Fin dà 22 Giugno 1806 venne concessa l'Indulgenza Plenaria perpetua per tutti què Fedeli, che visitassero in alcune Feste principali della B.Vergine, o nelle loro Ottave, la Chiesa di S. Michele (f. 56) Arcangelo del Monastero Ruteno Potsiense, nella Diocesi di Munkacs in Ungaria.[135] Siccome però nel Rescritto non si fece menzione dell'occorrenza di dette Feste anche secondo il vecchio Calendario, nè dè Fedeli di Rito Ruteno, com'erasi concepita l'an-

[135] Monasterium famosum usque ad nostra tempora miraculosa imagine B. Virginis Mariae.

tecedente concessione fatta ad Decennium nell'anno 1793, percio ora si prega, che venga di nuovo spedita con aggiungervi: - Iuxta vetus ac novum Kalendarium Latini, et Rutheni Ritus. - E nell'estensione della medesima grazia alle respettive Ottave per quelli che attesa la distanza de luoghi non possono visitarla nè giorni delle Feste, si aggiunga: - vel ob aliam iuxtam causam - In seguito di ciò, che si è esposto, il Cardinale di Pietro, Prefetto di Propaganda,[136] affin di procedere colla necessaria circospezione circa tale istanza, prega V. E. di accennargli sù la medesima con qualche sollecitudine il savio suo parere. E col più distinto ossequio passa, etc. etc....

3198.

Roma, 29. VII. 1807.

De consecratione cuiusdam Episcopi ab Administratore Metropoliae Kioviensis.

APF, *Litterae S. Congre. et Secretarii*, vol. 293, f. 63rv.

Emin.mo Signor Cardinal Litta,

29 Luglio 1807.

Monsignor Vescovo di Luceoria,[137] oltre alla lettera che ha diretta a questa S. C., ha poi notificato diverse cose a questo P. Procuratore de' Ruteni, da cui sono state rappresentate alla stessa S. C., con foglio, che il Cardinale di Pietro, Prefetto, in uno colla lettera del Prelato rimette quì compiegato all'E. V. Si annunzia fra le altre cose la consegrazione di un Vescovo, eseguita da Monsignor Arcivescovo di Pelosco,[138] alla quale se non potea egli procedere come Metropolitano (f. 63v) nominato dall'Imperatore Alessandro, ma non confermato dalla S. Sede,[139] sembra che forse potesse eseguirla in vigore del Sinodo di Zamoscia, come Amministratore della vacante Metropolia. Sù questo non meno, che sù gli altri oggetti il Cardinale scrivente è a pregare l'E. V. perchè si compiaccia fargli avere col ritorno dei fogli annessi i suoi saviissimi riflessi, onde conoscere cosa convenga farsi da questa S. C.; e col più distinto ossequio passa, etc. etc....

---

[136] Michaël Di Pietro (1806-1814).

[137] Fortasse agitur adhuc de Stephano Levinskyj (1807), vel iam eius successore Gregorio Kochanovycz (1807-1814).

[138] Heraclius Lisovskyj, Archiepiscopus Polocensis (1783-1809), qui anno 1806 nominatus fuit etiam Metropolita Unitorum in Imperio Rossiaco.

[139] Cfr. hac de re articulum M. M. Solowij, *De restitutione Metropoliae Kioviensis in Imperio Rossiaco sub Imperatore Alexandro I* (1806), in « *Analecta OSBM* », ser. II, vol. I, pag. 228.

3199.

Roma, 23. VI. 1808.

Invitatur in audientiam Procurator Basilianorum in Urbe.

APF, *Litterae S. Congreg. et Secretarii*, vol. 293, f. 200.

R.mo P. Mickievicz, Rettore del Pascolo.

23 Giugno 1808.

Essendo insorto qualche dubbio sù l'istanza ultimamente avanzata da V. P. R.ma, Quarantotti,[140] Segretario di Propaganda, la prega a volersi abboccare sù tal proposito col Signor Avv.to Bortoni, Uditore dello scrivente Segretario, il quale è inteso di tutto, ed abita nel Palazzo Naro, mentre etc. etc....

3200.

Roma, 4. VI. 1814.

De subsidio pro Hospitio SS. Sergii et Bacchi.

APF, *Litterae S. Congreg. et Secretarii*, vol. 295, f. 208.

Emin.mo Signor Card. Mattei, Pro Datario.

4 Giugno 1814.

Fin dal 1º Maggio dell'anno 1802, la S. di N. S. ad istanza della Ch. Mem. del Card. Gio. Francesco Albani, e del Card. Litta, scrivente, si degnò di assegnare all'Ospizio dei Monaci Ruteni dell'Ordine di S. Basilio nella Chiesa della Madonna del Pascolo un sussidio mensuale di scudi dodici, da pagarsi dalla Cassa della Dateria. Il P. Giordano Mickievicz, attuale Rettore di detta Chiesa, ha continuato a godere di tale assegnamento fino all'anno 1808, in cui per le note luttuose vicende cessogli. Riattivandosi anche la Dateria, il Card. Litta, Prefetto di Propaganda, supplica la bontà di V. E. R., perchè si degni di ripristinare al detto P. Rettore l'antico sussidio, a tenore del Pontificio rescritto, giacchè il detto Ospizio non puole aver sussistenza senza un tale soccorso. E sulla fiducia (f. 208v) che l'E. V. sarà per secondare benignamente le premure, col più distinta, etc. etc....

3201.

Roma, 28. VI. 1814.

Pro transmissione Processuum concistorialium ad Archivum S. C. de Prop. Fide.

APF, *Litterae S. Congreg. et Secretarii*, v. 295, f. 210.

---

[140] Joannes Quarantotti (1807-1816).

Signor Giovanni Adorni.

28 Giugno 1814.

Si ha notizia da Mr. Nunzio di Vienna, essere stati a V. S. trasmessi li Processi fatti per i nuovi Vescovi Ruteni di Russia; dipendendo questi dalla Propaganda sembra che detti Processi debbano custodirsi nell'Archivio della medesima. Quindi è che il Segretario della medesima ne attende da V. S. la consegna e frattanto etc. etc....

3202.

Roma, 4. VIII. 1814.

Pro concessione subsidii ad sustentationem Hospitii SS. Sergii et Bacchi.

APF, *Litterae S. Congreg. et Secretarii*, vol. 295, f. 213rv.

Emin.mo Sig. Card. Pacca, Pro Segr. di Stato
e Pro Prefetto della S. Congregazione Lauretana.

4 Agosto 1814.

Il P. Giordano Mickiewicz, P. Generale dei Monaci Basiliani Ruteni, e Rettore della Chiesa di S. Maria del Pascolo, godeva per Pontificio Rescritto un assegnamento di annui Scudi 100, su l'opera pia fondata in Loreto per i Polacchi. Le rendite della medesima sono in oggi così diminuite, che non bastano per mantenere il P. Francesco Laudanski, Penitenziere Polacco di Loreto, e Amministratore di detta Opera Pia, tantochè nulla vi resta per il P. Mickiewicz. Interpellatosi il P. Laudanski suddetto, ha risposto, che se fosse rimesso in Penitenzieria nella sua antica abitazione per vivere in comune con gli altri Penitentieri Italiani, ancorchè dovesse mantenersi del proprio fino alle nuove provvidenze, caderebbe al detto Rettore del (f. 213v) Pascolo quel tanto, che si ritrae da detta Fondazione. Ora siccome il detto P. Rettore non puol sussistere senza una tale pensione, così il Cardinal Litta, Prefetto di Propaganda, supplica V. E. R., come Pro Prefetto della S. C. Lauretana, perchè si degni di dare, se è possibile, gli ordini opportuni, affinchè quel P. Penitenziere sia rimesso nell'abitazione comune a tutti gli altri Penitenzieri di Loreto. E lusingandosi che l'E. V. vorrà benignamente prestarsi alle sue premure, etc. etc...

3203.

Roma, 17. XII. 1814.

Respondetur ad litteras Episcopi Chelmensis, laudando eius zelum et bonum statum Eparchiae.

APF, *Litterae S. Congreg. et Secretarii*, vol. f. 192v-93

Ferdinando Ciekanovski, Episcopo Chelmensi.[141]

17. Xmbris 1814.

Acceptis A. Tuae litteris, datis die 20 Octobris nuper elapsi, facile perspeximus, quo polleas religionis zelo, vel cum praeterita defles Ecclesiae damna, vel cum ob redditam illi pacem, ac restitutum in suam pristinam dignitatem, suamque sedem Supremum Pastorem, tam sincere atque ex animo gaudes, nobisque gratularis. Porro litteras, quae abs te ad Summum Pontificem eodem tempore scriptae sunt, benignissime ipse excepit, jussitque ut suo nomine tibi significaremus, maximam se ex illis percepisse animi voluptatem. Quam vero petis Apostolicam benedictionem, in grati etiam animi signum (f. 193) peramanter tibi impertitur. At vero nihil iucundius atque optatius tum Sum. Pontifici, tum S. huic Congregationi accidere potuit, quam id quod scribis, fidei integritatem, morumque disciplinam ne minimum quidem, in tanta temporum perversitate, apud vos detrimentum accepisse; quod cum singulari Dei beneficio sit vel in primis adscribendum, tum Pastoris vigilantiam ac sollicitudinem ostendit; eamque ob causam A. Tuam summopere commendamus.

Unum tamen est de quo tum apud Sum. Pontificem, tum apud S. hanc Congregationem conquereris: nihili ferme nunc fieri in dioecesi ista tot Sum. Pontificum Constitutiones, quibus Ruthenorum transitus ad Latinum Ritum districte prohibetur; ac passim accidere, ut Graeco Catholico Ritu deserto, quamplurimi ad Latinos migrent. Quod sane incommodum ut auferatur, gravissimas, Sum. etiam Pontificis nomine, Lublinensi Episcopo literas dabimus. Deum vero O. M. enixe precor, ut Ampl. Tuam, etc. etc....

3204.

Roma, 14. XII. 1814.

Hortatur Episcopus Latinorum Lublinensis, ne permittat transitus Ruthenorum ad Ritum Latinum.

APF, *Litterae S. Congreg. et Secretarii*, vol. 295, f. 194.

Adalberto Skarzewski, Episcopo Lublinensi.[142]

Lublinum, 17. Xmbris 1814.

Sum. Pontifici, ac S. huic Congregationi renuntiatum est, quamplurimos esse in dioecesi ista, qui ex Graeco-Catholico ad Latinum Ritum singulis annis sua sponte transeunt, nulla prorsus impetrata facultate, qua id recte fieri ab ipsis possit. Nos certe illud (f. 194v) ne suspicari quidem possumus, A. Tuam tot celeberrimas hac de re iterum iterumque editas Sum. Pontificum Constitutiones ignorare. Praesertim cum eas omnes vel ipse, qui nunc Petri Cathedram

---

[141] Episcopus Chelmensis (1810-1828).

[142] Adalbertus Skarzewski (1790-1825).

tenet Pontifex sua firmaverit auctoritate ac servandas omnino esse decreverit. Qua igitur ratione fieri potuerit, ut tot sanctissimae leges nullo in pretio habitae isthic sint, ac in dies pessundentur, non ita facile assequi poscuntur. Animum tamen inducimus, te inconsulto, ac prorsus ignaro id fieri. Ne vero illud forse contingat, ut malum huiusmodi perseveret, A. Tuam omni studio adhortandam esse duximus ad impensiorem curam, diligentemque solicitudinem adhibendam, quominus fiat, ut optime constitutae leges violentur. Id ipsum Sum. etiam Pontificis nomine, atque auctoritate abs te exposcimus; agitur etiam de re, quae tum ad pacem fovendam, tum vero ad alia plurima avertenda incommoda vel maxime inservit, ac Deum precor, etc. etc....

3205.

Roma, 22. IV. 1815.

Gratulatur novo Episcopo Peremysliensi, nec non transmittuntur solitae facultates.

APF, *Litterae S. Congreg. et Secretarii*, vol. 296, f. 72rv.

R.mo D. Michaeli Lewicki, Episcopo Premisliensi, Samboriensi et Sanocensi[143]

Premisliam, die 22 Aprilis 1815.

Ampl. Tuam ad unitas Ecclesias Premisliensem, Samboriensem et Sanocensem promotam fuisse, S. haec Congregatio plurimum gratulatur, et summa cum voluptate intellexit ex litteris tuis, datis die 1 Martii hujus (f. 72v) anni 1815, omnia isthic recte se habere, Clerumque, ac populum tuae curae Pastorali concreditum Catholicae Religioni firmiter adhaerere. Hortor itaque Ampl. Tuam, ut istam Domini Vineam, in qua iam inde ab ingressu uberes fructus cum gaudio reperisti, solertia, ac sollicitudine tua non modo conservandam, sed et amplificandam, excolendam, et perficiendam cures.

Interim consuetas facultates tibi hic insertas mitto, nec deero litteras suas officii et devotionis plenas SS.mo D. Nostro, ut primum in Urbem redierit, exhibere. Ac dum minime dubito, quin Ampl. Tua S. huius Congregationis expectationi abunde respondeat, Deum O. M. enixe precor, ut eamdem, etc. etc....

3206.

Roma, 19. VIII. 1815.

Iterum hortatur Episcopus latinus Lublinensis, ne permittat transitum Ruthenorum ad Ritum Latinum.

APF, *Litterae S. Congreg. et Secretarii*, vol. 296, f. 157v-158v.

---

[143] Michaël Levyckyj, Episcopus Peremysliensis (1813-1816), dein Metropolita Haliciensis (1818-1858).

R.mo D. Episcopo latino Lublinensi.

Lublinum, 19 Augusti 1815.

Perpensis querelis ab A. T. delatis, Sacra haec Congregatio serio moerere non desiit latinum Antistitem Lublinensem ne ullo modo audeat absque Apostolico Indulto Ruthenos excipere ad Latinum Ritum, subditosque suos admittere; Lex enim Ecclesiae iubet, ut unusquisque in Ritu suo permaneat. Verum si Graecis non licet (f. 158) Latinum Ritum sine Apostolica facultate amplecti, multo minus licere potest Latinis ad Graecum Ritum transire. Innotuit enim S. Congregationi in ista Dioecesil onge plurese sse, qui ex Ruthens ad Latinum Ritum transiliunt Ruthenosque Parochos absque ullad ifficultate colonis latinis, qui a Parochiali sua Ecclesia longius distant, administrare solere baptismum, ac matrimonium, eorumque mortuos tumulare. Id quidem a Parochis, te plane inconsulto fieri puto. Verum ad fovendam pacem, aliaque plura avertenda incommoda necesse omnino est, ut A. T. omne studium, et curam adhibeat, ne Parochi tibi subiecti in alienam Messem falcem inferant (f. 158v), ne in Latinos iurisdictionem sibi arrogant ullam, ne demum ad Graecum Ritum contra omne ius fasque transire patiantur. Quod ipsum dum etiam latino Episcopo quoad Graecos maxime commendo, D. O. M. precor, etc. etc....

3207.

Roma, 23. IX. 1815.

De Missione Moldaviae, nec non de iure et potestate Metropolitae Haliciensis instituendi et consecrandi suos Suffraganeos.

APF, *Litterae S. Congreg. et Secretarii*, vlo. 296, f. 195v-197.

A Monsignor Severoli, Arcivescovo Vescovo di Viterbo, Nunzio Apostolico in Vienna.

23 Settembre 1815.

Si sono ricevute le diverse carte, trasmesse da V. S. a questa S. Congregazione, con sue lettere num. 85, 87, 89, 90, 94; ed è cosa invero consolante, e da renderne grazie al Signore il sentire l'universal gradimento, con cui è stata accolta l'elezione di Monsignor Ercolani in Vescovo di Nicopoli, e come questo Pastore siasi in pochi giorni accattivati gli animi di quelli ancora, che si mostravano a lui più contrarii. Assai da ciò a sperare in vantaggio di quella Missione, e V. S. molto saviamente si adopera a fomentare questi ottimi semi di unione, e di buona armonia col non interrotto carteggio, che mantiene in quelle parti. Quanto alla dignità di (f. 196) Assistente al Soglio Pontificio, che si vuol procurare al suddetto Prelato, come pure sulla decorazione di Cavaliere o di Cristo, o dello Sperone in favore del Signor Kirico, se ne terrà proposito in seguito; essendo di già partito il S. Padre per la consueta autunnale villeggiatura.

In ordine all'eletto Vescovo di Bakow, Monsignor Berardi, le rappresentanze da lui fatte dei molti bisogni della sua rinascente Diocesi, e dei debiti, onde è gravata la Residenza di Jassi, furono i motivi, che io incaricassi V. S. di promuovere l'istanza, che egli faceva presso cotesta Corte Imperiale, per ottenere i 200 Zecchini, che si somministravano una volta dai Re di Polonia al Vescovo di Bakow. Se però non ha ella avanzata ancora la detta Istanza, e ne conosce l'unutilità, (f. 196v) potrà sospenderla, e piuttosto rivolgere le sue premure ad ottenere un qualche sollievo ai reali, e gravi bisogni del prelodato Vescovo di Nicopoli. Posso dirle per altro, che le richezze di alcuni fra quei Religiosi Missionari di Moldavia non derivano dai pingui proventi delle Parocchie, ma bensì dalla negoziazione, nella quale si occupano; contro del qual'abuso non si è mandato di fare delle forti rimostranze.

Essendo poi stata, non da molto, divisa la Metropolia di Kiovia, e di Halitz[144] dalla Santità di Nostro Signore, ed annessa all'Arcivescovo di Leopoli la Dignità di Metropolitano di Halitz con i suoi diritti per rapporto ai Vescovi Ruteni uniti soggetti alla Casa d'Austria, non sembra rimanervi dubbio, che potesse il predetto Arcivescovo confermare, (f. 197) ed istituire a nome della S. Sede, come altresì consagrare l'eletto Vescovo Monsignor Lewicki, delle Chiese unite di Premislia, Sambor, e Sanok, che formano parte della sudetta Ecclesiastica Provincia di Halitz. È però da riprovarsi, che in tale occasione fosse trascurato il Canone del Sinodo Provinciale di Zamoscia, da lei opportunamente citato, il quale prescrive, che: « Nemo deinceps, nisi a S. Sede dispensationem obtinuerit, Episcopus esse possit, qui Professionem Religiosam non fecerit ». Dovrà ella pertanto insinuare al predetto Monsig. Lewicki, che supplisca alla mancanza col ricorrere per tal dispensa alla S. Sede. Per il tratto successivo poi farà V. S. avvertito dell'abuso introdotto il nuovo Arcivescovo di Leopoli, tostochè sarà eletto, affinchè richiami (f. 197v) l'indicato Canone alla sua piena osservanza.

Sul fatto inoltre della diminuzione delle Feste in Dalmazia, voglio ben lusingarmi, che le rappresentanze da lei giustamente fatte al Signor Cavalier di Hudelist, Consigliere di Stato, otterranno il bramato effetto; non tralasci per altro V. S. di rinnovare le premure, effinchè venga con sollecitudine provveduto alla quiete delle coscienze di quei Cattolici. E ringraziandola in fine delle altre notizie da lei passate, le quali serviranno di regola a questa S. Congregazione, me le offro di vero cuore, e resto.

---

[144] Anno 1807. Cfr. Bullam renovationis sub dat. 24. II. 1807, In *Documenta Pontificum Romanorum*, vol. II, pag. 313, nr. 871.

3208.

Roma, 25. XI. 1815.

Status iuris et facti in transitu ad Ritum Latinum Ruthenorum.

APF, *Litterae S. Congreg. et Secretarii*, vol. 296, f. 227v-228.

R.mo D.no Michaeli Harasiewicz,[145] Praeposito Capituli Metropolitani Leopoliensis Ruthenorum.

Leopolim, 25 Novembris 1815.

Satis exploratum est vetitum esse transitum de Ritu ad Ritum sine praecipuo S. Sedis Indulto. Id quidem et constans Ecclesiae disciplina, et Summorum Pontificum Constitutiones, praesertim vero Urbani VIII, sub die 7 Februarii 1624, Clementis XI, 9 Maii 1705, Benedicti XIV, in pervulgata Encyclica «Demandatam,» anni 1743, tum plura etiam S. huius Congregationis decreta Apostolica auctoritate firmata, praecipue vero sub die 13 Martii 1755, ac novissime 13 Junii 1802, aperte praecipiunt. Cum igitur eiusmodi transitus privativo (f. 228) Apostolicae Sedis judicio reservatus sit, optime quidem se gessit D. N., reiiciens Episcoporum latinorum postulationes, vel cuiuspiam ex Clero Rutheno, qui transitum ad Latinorum Ritum flagitabant. Quod si urgens aliqua causa quandoque concurrat, quae ad bonum Ecclesiae expedire videatur, ut huiusmodi transitus alicui permittatur, petitio ad S. Sedem deferatur oportet, ad quam tantummodo pertinet ista concessio. Id norma sit et imposterum D.ni Vestrae, cui, etc. etc....

3209.

Roma, 10. VIII. 1816.

Requiritur informatio Nuntii de prohibitione auscultandi confessiones Latinorum ex parte Sacerdotum Ruthenorum.

APF, *Litterae S. Congreg. et Secretarii*, vol. 297, f. 196v-198.

Emin.mo Sig. Card. Severoli, Pro-Nunzio Apostolico in Vienna.

10 Agosto 1816.

Si lamenta l'Arcivescovo Ruteno di Leopoli, e Metropolita Haliciense Monsignor Michele Lewinski, che il novello Arcivesco volatino[146] della nominata Città ha proibito ai Sacerdoti di Rito Greco Cattolico sotto pena di sospensione, di confessare nelle (f. 197) Chiese latine, senza la sua speciale approvazione,

---

[145] Michaël Harasiewicz, Canonicus et Praepositus Capituli. Scripsit opus: *Annales Ecclesiae Ruthenae*, Leopoli 1862.

[146] Andreas Ankwicz (1812-1833).

abbenchè siano già stati approvati per le confessioni dall'Ordinario del proprio Rito. Espone il precitato Greco Arcivescovo che un tal ordine si oppone alla prattica costantemente fin qui tenuta da circa due secoli in quelle diocesi, in vigor della quale un Sacerdote di Rito Greco Cattolico, approvato per le Confessioni dal proprio Vescovo, senza nuova approvazione del Vescovo latino viene ammesso ad ascoltare le Confessioni nelle Chiese di Rito Latino, solo che esibisca la sua Patente di Confessore ai respettivi Parochi, o Rettori di dette Chiese, e previo il loro invito o consenso, il che reciprocamente si osserva in ordine ai Sacerdoti di Rito Latino, approvato dai loro Ordinari. Rileva finalmente, che il fare innovazione (f. 197v) su tal particolare produce una cattiva impressione nei Greci non uniti delle confinanti Provincie, e pone un nuovo impedimento alla loro riunione colla Cattolica Chiesa, e perciò ne chiede provvedimento. Al contrario poi l'Arcivescovo latino di Leopoli in una lettera scritta al Concistoro di Premislia, in data dei 23 Decembre 1815, della quale ci ha trasmessa copia il precitato Metropolita Halicense, francamente asserisce,che siccome i di lui antecessori non hanno permesso ai Sacerdoti di altra Diocesi, o Rito, benchè approvati dal respettivo Ordinario di ascoltare le confessioni nelle chiese del loro arcivescovado, senza essere anche da essi approvati, cosi neppur egli vuole permetterlo. In tale stato di cose desiderando questa S. C. degli schiarimenti per norma delle risoluzioni da prendersi, mi conviene (f. 198) diriggermi all'E. V. S., affinchè si compiaccia di prendere da persone imparziali accertate notizie sul punto controverso, ed informare questa S. C. in modo speciale, primo, se sussista l'antica consuetudine, addotta da Monsignor Lewinski ed in secondo luogo se dal variarla ne può provenire alcun effetto funesto. E in attenzione del bramato riscontro etc. etc....

3210.

Roma 21. XII. 1816.

Inculcatur constitutio Synodi Zamostianae observanda de promovendis solis professis Basilianis ad Cathedras episcopales.

APF, *Litterae S. Congreg. et Secretarii*, vol. 297, f. 363rv.

Ill.mo, ac Rev.mo Michaeli Lewicki, Archiepiscopo Leopoliensi, et Haliciensi Ritus Graeci Catholici.

Leopolis, 21 Decembris 1816.

Gratae admodum fuerunt SS.mo D. Nostro Pio Papae VII Litterae, quas Ampl. Tua in testimonium pietatis, ac reverentiae in Apostolicam Sedem per me eidem Sanctitati Suae exibendas misisti, una cum formulis Professionis Fidei, a te emissae, et iuramenti fidelitatis S. R. E. debitae, in manibus Archiepiscopi Vindobonensis praestiti. Equidem cum partes officii tui mihi com-

missas perlibenter explevi, tum (f. 363v) maxime laetor te ad Archiepiscopi Leopoliensis, et Haliciensis Ecclesiae Ritus Graeci Catholici dignitatem promotum. Illud vero Amplitudini Tuae animadvertendum duco, in postrema Provinciali Synodo Graecorum Unitorum, Zamosciae habita, id inter caetera praescribi, *quod nemo deinceps nisi a S. Sede dispensationem obtinuerit, Episcopus esse possit, qui professionem Religiosam non fecerit.* Canonem porro hunc plurimis ab hinc annis passim isthic violari innotuit, quin debita S. Sedis dispensatio exquiratur. Tibi itaque curandum, ut Canon ille ad observantiam revocetur iterum, et si quid a te ipso omissum hac in re fuerit suppleas. Deum denique O. M. enixe deprecor, etc. etc....

3211.

Roma, 24. XII. 1817.

Respondetur Josaphat Bulhak ad nuntium de eius promotione in Metropolitam Ruthenorum unitorum in Imperio Rossiaco, praescribiturque modus agendi.

APF, *Litterae S. Congreg. et Secretarii*, vol. 298, f. 687-689v.

Ill.mo ac Rev.mo D. Josaphat Bulhak, Episcopo Brestensi in Russia.[147]

Petropolim, 24 Decembris 1817.

Nihil profecto poterat mihi jucundius accidere, quam quod Amplitudo Tua mihi novissime significavit, scilicet te in Metropolitam Ruthenorum unitorum totius Russiae designatum fuisse,[148] ex eo quippe sperandum est, non modicam Ruthenae Ecclesiae utulitatem esse obventuram, tum quia canonica Metropolitarum institutio tot rerum eventibus praetermissa, ac plene collapsa in suo statu restitui videtur, tum maxime, quod tantam hanc dignitatem Amplitudini Tuae, cuius eximiae virtutes, ac firma Petri Cathedrae adhaesio satis mihi perspecta est, deferri video. Et quidem praeter multa, quae iam praebueras fidelitatis, ac obsequii tui erga Apostolicam (f. 687v) Sedem argumenta, novam modo addidisti, abstinere te volens ab omni Metropoliticae iurisdictionis actu, donec a Summo Pontifice provisionem, institutionem, et confirmationem tuam iuxta Constitutionem Sa. Me. Clementis VIII non accepisses; quamobrem muneris mei partes esse putavi, Sanctitatem Suam de tot promeritis tuis commonefacere eique supplicem tuum libellum exhibere, in quo Apostolicam petis Metropoliticae dignitatis confirmationem. Beatissimus Pater aequo, gratoque animo postulationem tuam suscepit, ac sese ad ea omnia para-

---

[147] Josaphat Bulhak, Episcopus Turoviensis et Coadiutor Pinscensis (1787), dein Episcopus Berestensis (1798), et demum Metropolita Ecclesiae Unitae in Imperio Rossiaco (1818-1838).

[148] Solummodo ab Imperatore Alexandro I (1801-1825), quae tamen nominatio nunquam agnita fuit a Sede Apostolica, usque ad eius mortem (1838). Remansit ultimus Metropolitarum Kioviensium.

tum exhibuit, quae necessaria sunt, ut voti compos fias. Verum regulas illas, quae semper antea in Metropolitarum institutione adhibitae sunt, nunc etiam, quantum hodierna rerum adiuncta sinunt, servare oportet. (f. 688) Exploratum enim tibi erit, quod antea, Metropolitana vacante Ecclesia, Rutheni Episcopi congregati novi Metropolitae electionem facere solebant, hinc, Poloniae Rege pro electi confirmatione deprecante, Pontifex Apostolico Nuntio mandabat, ut inquisitionum tabulae *super qualitate personae, et Ecclesiae conficerentur.* His Romam perlatis, una cum Orthodoxae Fidei professione, ac iuramento obedientiae, ac fidelitatis erga Romanum Pontificem ab electo subscriptis, totum negotium examini S. Congregationis de Propaganda Fide committebatur, eiusque habita approbatione, in Concistorio proponebatur, in quo Pontifex, confirmata Metropolitani electione, eidem et institutionem, et consecrationis veniam tribuebat; de quibus Apostolicae deinde Litterae per viam secretam gratis expediebantur. Nunc horum (f. 688v) omnium vix quodam servatum fuit. Deest enim Episcoporum electio, desunt inquisitiones, deest fidei professio, ac iuramentum. Novi equidem, non omnia, quae ante fieri solebant, nunc perfici posse, verum ad electionem quod attinet non tam arduum tibi fore arbitror, Episcoporum consensionem in tua electione referre, eiusque documentum ad nos mittere. Quoad inquisitionum tabulas, iis supplere poterunt actus, quos per Mohiloviensem Archiepiscopum confectos huc dirigendos esse nos mones; sed ii nondum ad nos pervenerunt. Tuum denique erit Fidei Professionem, ac iuramentum quamprimum immittere; Verum praeter haec aliud quoque accedit incommodum. Metropolitae munus cum Archiepiscopali titulo debet esse coniunctum (f. 689); at Brestensis Ecclesia, quae tibi retinenda dicitur, Episcopalis est. Ubi ergo Metropolitana Sedes constituenda erit? nimis absonum foret, ut Archiepiscopis Episcopus praeesset. Quapropter nimis decere videtur, ut Metropolitica Sedes in aliqua praestantiori Ecclesia constituatur, circa quae Amplitudinis Tuae consilium requisivimus. Aliquid etiam ob novissimorum temporum difficultatem potuit fortasse contingere, quod apostolica sanatione, vel providentia indigeat. Quare opus est, ut Amplitudo Tua de his omnibus accurate me doceat, ac praecipue referat, in quo statu Metropolitana isthaec Ecclesia sit stabilienda; ubi illius constituenda sedes, quot, quibusque suffraganeis diocesibus constare debeat, et caetera omnia, quae aliquam ab Apostolica Sede providentiam requirant, ut de his omnibus, cum de tua confirmatione (f. 689) agetur, aequa possit haberi ratio. Reliqua autem documenta, quae ad eamdem tuam confirmationem, ut supra innui, necessaria sunt, ut rectus ordo, quantum fieri potest, in hac parte servetur, expectabo; his enim habitis, omni studio curabo, ut res ad optatum exitum perducatur, ac maximae mihi erit laetitiae, si quam dare operam coepi in tua ad Brestensem Ecclesiam translatione, eam nunc in tua ad Metropolitanam dignitatem promotione complere possim. Interim, etc. etc....

3212.

Roma, 10. IV. 1818.

Transmittitur supplicatio quaedam ad S. Officium.

APF, *Litterae S. Congreg. et Secretarii*, vol. 299, f. 187.

A Monsignor Turioni, Assessore del S. O.
A dì 10 Aprile 1818.

Il Sacerdote Pietro Gallo, di Rito Greco Ruteno, ha fatto giungere alla S. C. la supplica di cui il Segretario di Propaganda ne rimette a V. S. una copia, perchè codesta S. C. decida ciò, che nel caso crede conveniente, ed intanto, etc. etc....

3213.

Roma, 4. VII. 1818.

De confirmatione Metropolitae Kioviensis, Josaphat Bulhak.

APF, *Litterae S. Congreg. et Secretarii*, vol. 299, f. 424v-425v.

All'E.mo Signore Cardinale Consalvi, Segretario di Stato.
A dì 4 Luglio 1818.

Sono più anni, che la Gerarchia del Clero Ruteno unito sotto l'Impero Russo soffra delle alterazioni, che i Metropolitani di Russia non hanno più riportata la Pontificia conferma, a norma della costituzione della Sa. Me. di Clemente VIII: *Decet Romanum Pontificem.*[149] Ultimanemte l'Imperatore Alessandro ha nominato Metropolitano (f. 425) Monsignore Josafath Bulhac, Vescovo di Brest, soggetto degnissimo, e gli ha anche permesso di ricorrere alla S. Sede per la conferma. Egli di fatti scrisse per tal'effetto due lettere, una diretta al Sommo Pontefice, e l'altra all'Eminentissimo Litta, Prefetto di Propaganda,[150] delle quali si dà qui copia in Sommario Num. 1. 2. Il Cardinale sudetto, dopo di averne tenuto proposito con Sua Santità, diede al nominato la risposta, che si riporta in Sommario Num. 3, da cui si rilevano le difficoltà, su le quali era d'uopo di prendere qualche provvedimento. Ora è giunta altra lettera di Monsignore Bulhach (Somm. num. 4), la quale sembra responsiva a quella dell'Eminentissimo Prefetto, unitamente alla Professione della Fede Cattolica. Manca però il giuramento di obbedienza, che ivi si enuncia; ne si è ricevuto dalla Propaganda (f. 425v) il processo, che si dice costruito, e trasmesso da Monsignore Arcivescovo di Mohilowia.

---

[149] De dat. 23. II. 1596. Cfr. *Documenta Pontificum Romanorum*, vol. II, pag. 266.
[150] Laurentius Litta, Praefectus (1814-1818).

L'affare, come l'Eminenza Vostra Rev.ma ben vede, è della più grande importanza, essendo questa una propizia occasione per ristabilire quella Cattolica Gerarchia, già quasi distrutta. È poichè fa d'uopo recedere in più cose dall'antica disciplina, e rimuovere gli ostacoli, Pedicini, Segretario di Propaganda, in adempimento degl'ordini ricevuti nè rimette l'affare a V. Eminenza Rev.ma, perchè si degni di sottoporlo all'esame della S. Congregazione deputata sugli Affari Ecclesiastici, e quindi comunicargli le risoluzioni, che si saranno prese dalla medesima, onde dare il convenevole sfogo all'istanza.

E qui rinnovandole gli attestati, etc. etc....

3214.

Roma, 1. VIII. 1818.

Transmittuntur notitiae de statu Ecclesiae unitae in Imperio Rossiaco.

APF, *Litterae S. Congreg. et Secretarii*, vol. 299, f. 492v-493.

Emin.mo Signor Cardinal Segretario di Stato.

1 Agosto 1818.

I fogli, che Vostra Eminenza Rev.ma riceve qui acclusi, contengono notizie assai interessanti relativamente allo stato della nostra S. Religione nella Polonia Russa. Il Cardinal Prefetto della Propaganda ha ordinato a Pedicini, Segretario, di rimetterne a Vostra Eminenza una copia, affinchè nel caso che si apra qualche trattato con quell'Imperatore, non accada per negligenza della Propaganda, che si dimentichi alcuna parte di quelli rilevantissimi affari. Sembra che anche la Congregatione Particolare destinata sugli Affari Ecclesiastici,[151] debba esser fatta partecipe (f. 493) del contenuto degli annessi fogli, e convenendo in ciò il savio sentimento dell'Eminenza Vostra, d'ordine dello stesso Eminentissimo Prefetto lo scrivente la prega di fargliene giungere una copia, mentre, etc. etc....

3215.

Roma, 16. IX. 1818.

Adnotationes quaedam ad minutam Bullae erectionis Eparchiae Prjasivensis (Eperies).

APF, *Litterae S. Congreg. et Secretarii*, vol. 299, f. 606-612,

---

[151] Designata a Pio PP. VII anno 1816. Fere omnia negotia ecclesiastica, quae relationes cum auctoritatibus civilibus tangebant, ab hac nova Congregatione pertractabantur. Ideo etiam negotia Ecclesiae Unitae, tum in Imperio Rossiaco, tum etiam in Dominio Austriaco, usque ad annum 1857 fere exclusive in hac Congregatione pertractabantur.

Monsignor Raffaele Mazio, Segretario della S. C. Concistoriale.
16 Settembre 1818.

Dopoche il tenor della grazia (f. 607) da emanarsi per la erezione del nuovo Vescovato di Eperjes, per i Greci Uniti di Ungheria,[152] previo il dismembramento di una parte della Diocesi di Munkacs, ha incontrata l'approvazione di sua Santità, la S. C. di Propaganda, a cui V. S. Ill.ma, e Rev.ma communica per ordine di N. S. il tenore della grazia sudetta, non ha che venerare le benefiche disposizioni del S. P. a favore di quelli Greci Uniti, ed implorare dal Signore, che quelle ridondino in grande vantaggio della S. Chiesa Cattolica. Ciò non ostante, in esecuzione dei supremi commandi della Santità Sua Pedicini, Segretario, ha communicato la posizione trasmessagli alla S. C. per sentire da essa, se trattandosi di Vescovado di Rito (f. 607v) Greco possa occorrere d'inserire nel relativo Decreto qualche ulteriore cautela.

Presa in considerazione la cosa per ordine dell'E.mo Signor Cardinale Litta, Prefetto, sottopone al giudizio di codesta S. C. queste brevi osservazioni.

Nel numero secondo, allorchè si parla della giurisdizione da esercitarsi dal nuovo Vescovo da Eperjess, si legge. « *Cum omnimoda iurisdictione tam in Graecos omnes Catholicos* in praedicta Civitate de Eperjess, quam in aliis locis, et terris existentes, quae a Dioecesi Munkacsien dismembranda novae Dioecesi de Eperjess, ut infra constituendae, unientur, et incorporabuntur ». Nell'articolo sesto poi, nell'eseguirsi questa disposizione, si (f. 608) aggiunge: « ea tamen lege, ut tam Episcopus de Eperiess, primo instituendus, quam eius in Episcopatu huiusmodi Successores omnes nullo umquam tempore ordinariae iurisdictioni Agriensis aliorumque Ritus Latini Episcoporum praeiudicium aliquod inferre praesumant. sed iurisdictionem suam in Clerum dumtaxat, ac Popolum Ruthenorum Graeci Ritus, aliosque qui eosdem Ritus et unionem sequuntur, ac degunt tam in Civitate de Eperiess, quam in sua, ut supra, assignata Dioecesi exercere valeant, exacte servantes, et adimplentes Decreta omnia Sacrae Congregationis de Propaganda Fide quoad Graecos, qui cum Latinis mixti vivunt saepius emanata ». Cosi in questo articolo si restringe la giurisdizione del nuovo Vescovo (f. 608v) di Eperjess a quei limiti, che sono fissati dall'odierna disciplina nella concessione di tali grazie. Per prevenire però qualunque più estesa interpretazione dell'articolo secondo, estendendo la giurisdizione ancora a quei Greci, che professano il Rito Latino, come accade in quelli dell'Arcipelago, potrebbe sembrare opportuno cambiare quelle parole dell'articolo secondo: « *Graecos omnes Catholicos* » in altre simili a quelle, che si leggono nell'articolo VI, cioè: « Ruthenos omnes Graeci Ritus unitos, aliosque qui eosdem Ritus, et unionem sequuntur ».

---

[152] Cfr. Bullam erectionis in *Documenta Pontificum Romanorum historiam Ucrainae illustrantia*, vol. II, pag. 327, nr. 881, de dat. 22. IX. 1818.

Nell'articolo V, istituite, e tassate le rendite delle dignità coi titoli di Arciprete, di Lettore, o Arcidiacono, dove bisogna osservare, che anche nel Rito Greco vi passa un (f. 609) grandissima differenza, e distanza tra il Lettore, e l'Arcidiacono, essendo il Diaconato un Ordine Sagro, ed il Lettore, ossia Anagrosto un'Ordine minore; perlochè non s'intende, come qui si nomini il Lettore, o sia l'Arcidiacono, di Cantore, o Primicerio, di Custode, o Ecclesiarca si comanda: « Cum vero prebendae Theologalis, et Penetertiaria in eodem Capitulo erigendae nondum designatae fuerint, nec in hac nova Dioecesi ullum pro educatione clericorum adsit Seminarium, iussit propterea Beatitudo Sua, ut eaedem Praebendae, iuxta Sac. Concil. Trid. praescriptum, instituantur ».

Qui è da riflettersi, che la citata legge del Tridentino non obbliga (f. 609v) la Chiesa Orientale, nè per conseguenza i Greci uniti.

Prima dunque di prescrivere queste due Prebende, Teologicha, e Penitentieria, converrebbe informarsi, se nell'altre due Chiese del Rito Greco, e specialmente in quella di Munkacs, esistano queste due Prebende; perchè se non esistessero, specialmente in quella di Munkacs, ch'è la Chiesa maggiore, dalla quale le due di Gran Varadino e di Eperiess sono smembrate, non si vede ragione di eriggerle in questa nuova Diocesi di Eperjess. Lo stesso dicasi del Seminario da fondarsi, parimenti secondo il Decreto del Concilio di Trento, che non obbliga i Greci. Questi non sogliono avere tali Seminari;[153] ed i (f. 610) giovani chierici sono educati ne Monasteri, ove risiede il Vescovo, ed anche i Parochi danno una educazione ecclesiastica ai loro figli nelle proprie Case, ove abitano colle mogli. Quando poi si volesse da S. Santità obbligare il Nuovo Vescovo di Eperiess a queste santissime leggi del Tridentino, allora per non adombrare i Greci, quasi che obbligarsi volessero a latinizzare, si potrebbe chiuder l'articolo V. con quello, che ricorda la S. Me. di Benedetto XIV, nella sua Enciclica sulli Riti Orientali, data li 26 Luglio 1755, che comincia « *Allatae sunt* », al §. 16. fel. rec. Benedictus XIII: « Licet obsecundandum putasset insinuationibus Patrum eiusdem Concilii (Zamosciae an. 1720), a quibus nonnulli ritus inter (f. 610v) Graecos vigentes suis Decretis vel temperati fuerant, vel sublati, praedictam Synodum confirmavit quidem suis Apostolicis Litteris in forma Brevis, datis anno 1724, hac tamen addita declaratione: « Ita tamen quod per Nostram praedictae Sinodi confirmationem nihil derogatum esse censeatur Constitutionibus Romanorum Pontificum,

---

[153] Non ex quadam lege, sed solummodo ex modo vivendi tum populi tum Cleri. Revera Ecclesia Ucrainae et Bielarusjae catholica iam inde ab ipsis initiis Unionis Berestensis (1596) de Seminario erigendo instabat, sed frustra, ob defectum mediorum temporalium. Cfr. hac de re *Indices nominum et rerum* tum *Actorum* tum *Litterarum S. Congregationis de Prop. Fide*, editionis romanae.

Praedecessorum nostrorum, et Decretis Conciliorum Generalium, emanatis super ritibus Graecorum, quae, non obstante huiusmodi confirmatione, semper in suo robore permanere debent».[154] Una dichiarazione simile potrebbe forse sembrare opportunissima a prevenire qualunque ingiusta lagnanza; quasi chè la S. Sede Apostolica non cerchi di conservare (f. 611) lodevoli riti, e le legittime consuetudini delle Chiese Orientali; laddove tante volte si sono protestati Romani Pontefici di volere intatti quei riti, e quelle consuetudini, nè obbligare i Greci ad adottar la disciplina propria dè Latini.

Altra volta alienissima si è mostrata la S. C. di Propaganda dal moltiplicare le Cattedre Vescovili Greche dentro il Distretto de' Vescovadi latini, e specialmente perciò che leggesi nell'Opera de Synodo Dioecesana, lib. 2, e 12, N. 7, dove il Sommo Pontefice Benedetto XIV reclama: «utinam id numquam indultum, aut tolleratum fuisset; inde enim factum est, ut Graeci initio Catholici Episcopum Graecum (f. 611v) schismaticum aliquando nacti in eamdem schismatis, atque etiam hanc labem adducti fuerint». Questo è il più grave male, che possa temersi dalla moltiplicazione delle Sedi di Rito Greco. Investigandone le Cause nello scritto fatto dall'Emin.mo Borgia li 28 Novembre 1776, allora che era Segretario della Propaganda,[155] e precisamente nelle ultime linee di questo scritto, una se ne adduce efficacissima causa di depravazione, ed è, che i Monaci, i quali sono dispotici della Religione, sono miserabilmente avvolti in errori, per mancanza di libri, «giacchè i libri che adoperano sono ad essi spediti in dono da Greci di Pietroburgo, e di Mosca, i quali con tale artificio li tengono (f. 612) fermi, e stabiliti nello scisma». Affinchè adunque l'indulgenza che ora usa il S. Padre coll'erezione di un nuovo Vescovado di Rito Greco Cattolico apporti alla nostra Santa Religione quel bene, che il S. Padre crede opportuno di commettere al Nunzio Apostolico di Vienna *pro tempore* le facoltà d'invigilare, perchè nella Chiesa Greca nuovamente eretta scrupolosamente si osservino i Canoni, che proibiscono la circolazione dei libri infetti di massime eretiche, o schismatiche.

Un'altro incommodo, che deriva a danno del Rito Latino, dove sotto un Vescovo Greco la Chiesa Greca viene amministrata, è il facile passaggio dal Rito Latino al Greco, per la non osservanza delle regole in ciò (f. 612v) prescritte nella Bolla «*Etsi Pastoralis*», della Sa. Me. di Benedetto XIV;[156] potrebbe perciò richiamarsi anche questa ad una stretta osservanza.

---

[154] Cfr. Breve confirmationis in *Documenta Pontificum Romanorum historiam Ucrainae illustrantia*, vol. II, pag. 49, nr. 660, de dat. 19. VII. 1724.

[155] Stephanus Borgia, Secretarius S. C. de Prop. Fide (1770-1789), dein etiam Praefectus eiusdem Congreg. (1800-1804).

[156] De dat. 1. VI. 1742 (pro Italo-graecis). Cfr. R. De Martinis, *Iuris Pontificii de Prop. Fide*, *Pars Prima*, vol. III, 58.

Queste sono le cose, che Pedicini d'ordine della S. C. rispettosamente deve esporre in adempimento dè Sovrani Commandi della Santità Sua, mentre, etc. etc....

3216.

Roma, 28. XI. 1818.

De concessione facultatum solitarum pro Episcopo Eparchiae Prjasivensis, noviter erectae.

APF, *Litterae S. Congreg. et Secretarii*, vol. 299, f. 701v.

A Monsignor Torriozzi, Assessore del S. Officio.

28 Novembre 1818.

Essendosi presentata a questa S. Congregazione di Propaganda l'acclusa Istanza per parte di Monsignor Gregorio Tarkovitz,[157] Pedicini, Segretario, prega V. S. Ill.ma e Rev.ma a volergli significare se si possono al suddetto Vescovo concedere le medesime facoltà, che sogliono accordarsi agli altri Vescovi d'Ungheria. E in attenzione del bramato riscontro, passa lo scrivente, etc. etc....

3217.

Roma 4. XII. 1818.

In causa confirmationis novi Metropolitae Ecclesiae Unitae in Imperio Rossiaco.

APF, *Litterae S. Congreg. et Secretarii*, vol. 299, f. 770rv.

Rev.mo P. Lambruschini, Segretario della S. C. deputata sugli Affari Eccesiastici.

4 Decembre 1818.

Pendendo in codesta S. C., deputata su gli Affari Ecclesiastici, la causa relativa al nuovo Metropolitano (f. 770v) di Russia, Pedicini, Segretario di Propaganda, in esecuzione degli ordini ricevuti si fà un dovere di trasmettere a V. P. R. copia del Decreto, o sia dell'ultimo provvedimento interinamente preso dà questa S. C. sù l'oggetto, in sequela della lettera scritta dal Signor Abbate Lokmann, di cui si dà parimenti copia, perchè possa servirle di regola nell'affare; mentre, etc. etc....

---

[157] Primus Episcopus Prjasivensis (1818-1841).

3218.

Roma, 24. VII. 1819.

De promotione Joannis Snihurskyj ad Sedem Peremysliensem.

APF, *Litterae S. Congreg. et Secretarii*, vol. 300, f. 475v-476.

R.mo Domino Michaeli Lewicki, Metropolitae Halicien, Archiep. Leopolien. Rutheni Ritus.

24 Iulii 1819.

Litteris, Leopoli die 16 Februarii currentis anni, ab Ampl. Tua S. haec Congregatio certior facta est, Joannem Snigurski,[158] Presbyterum Ecclesiae Praemisliensis, S. Theologiae Doctorem, Canonicum Premisliensem, Parochum Ecclesiae Ritus Greco-Catholici Vindobonensis ad S. Barbaram, pro tempore facultatis Theologiae in Universitate Vindobonensi Decanum, processu Canonico, perspectaque eius ad regendam Ecclesiam Premisliensem idoneitate, caeterisque omnibus servatis de iure praemittendis, vi privilegiorum tibi a Sede Apostolica concessorum (f. 476), a te consecratum, et institutum fuisse in Episcorum Premisliensem, Samboriensem, et Sanocensem Ritus Graeco Catholici, die 30 Mensis Augusti, anni iam elapsi 1818. Sacrae haeic Congregationi officium tuum gratissimum fuit, ac pro certo habet, te citius eo functurum fuisse, nisi forte gravissima intercessissent impedimenta. Ea tamen miratur nullas ab Electo, atque instituto novo Episcopo Premisliensi accepisse litteras, quibus suae consecrationis intuitu consuetas peteret, obtineretque facultates. Sacra nihilominus Congregatio id eum quantocius facturum sperat; atque interim Deum precor, etc. etc....

3219.

Roma, 21. VIII. 1819.

Transmittuntur documenta ad confirmationem novi Metropolitae in Imperio Rossiaco.

APF, *Litterae S. Congreg. et Secretarii*, vol. 300, f. 602rv.

Emin.mo e Rev.mo Signor Cardinal Consalvi.

21 Agosto 1819.

Essendo rimesse alla S. C. di Propaganda dall'E.mo e Rev.mo Signor Cardinal Litta tre lettere provenienti da Pietroburgo, relative al nuovo Metropolitano di Russia, con altre notizie, Pedicini, Segretario, d'ordine dell'Eminentissimo Signor Cardinal Fontana, Prefetto,[159] si fa un dovere trasmetterne copia a V. E. R., perchè si degni farne la comunicazione (f. 602v) alla S. C. deputata su gli affari Ecclesiastici, ove pende una tal materia, etc. etc....

---

[158] Episcopus Peremysliensis (1818-1847).

[159] Franciscus Fontana (1818-1822).

3220.

Roma, 19. VII. 1820.

De confirmatione novi Metropolitani Unitorum in Imperio Rossiaco, exponitur status iuris et facti.

APF, *Litterae S. Congreg. et Secretarii*, vol. 301, f. 580v-82.

A Monsig. Turiozzi, Assessore del S. O.

19 Luglio 1820.

Allorchè i Ruteni vennero all'Unione con la Chiesa Romana, la sa. me. di Clemente VIII, nella sua celebre costituzione « *Decet Romanum Pontificem* », [160] stabilì le Sedi Episcopali, e dichiarò Metropolitano di tutte le Russie l'Arcivescovo di Kiovia, e Halitz, o sia Galizia, cui fu assoggettata tutta la Nazione Rutena di Russia e di Polonia. Quest'ordine fu costantemente tenuto fino all'anno 1795, in cui per la (f. 581) persecuzione di Caterina II rimase quasi distrutta la Gerarchia Rutena Cattolica, e tolta per sempre ai Greci uniti la Chiesa di Chiovia, non avendo essa lasciato sussistere, che il solo Arcivescovo di Pollock, ossia Polosco.[161]

Dopo quel tempo, ad istanza della Corte di Vienna, fu con Breve Apostolico istituito Metropolitano dei Ruteni nella Galizia Austriaca l'Arcivescovo di Leopoli,[162] con dichiarazione peraltro che non s'intendeva con un tal atto di recar pregiudizio a diritti del Metropolitano Ruteno nell'Impero Russo. Fu ciò creduto espediente per conservare in ogni caso di scisma, che mai potesse accadere nella Russia, la successione del Metropolitano Ruteno nè Domini Austriaci, senza pregiudizio, come fu dichiarato, dell'altro Metropolita nei Domini di Russia. (581v) Così la Metropolia fu come divisa e il titolo di Halitz si conservò nella Polonia Austriaca.

Non ha guari, cioè nel 1818, l'Imperatore Alessandro pretese di ristabilire la Metropolia Rutena cattolica, e nominò Metropolitano Mr. Giosaffat Bulhak, Vescovo di Brest, il quale peraltro si protestò di non poter accettare tal dignità, senza riportarne dalla S. Sede l'approvazione. Ottenutane dall'Imperatore la licenza, egli si diresse per tal effetto al Sommo Pontefice. Qui però s'incontrarono molte difficoltà. Invece dell'elezione che doveva farsi dai Vescovi, conveniva di riconoscere la nomina di un Sovrano Scismatico; soppressa la Sede Metropolitana di Kiovia, il nuovo Metropolita doveva rimanere Vescovo di Brest; mancava il processo; le antiche Sedi Episcopali erano state abolite,

---

[160] De dat. 23. II. 1596 (cfr. in *Documenta Pontificum Romanorum*, vol. I, pag. 266, nr. 152.

[161] Anno circiter 1795-96. Postea plurimae Eparchiae renovatae fuerunt, sed iam sub alio nomine et aliis limitibus constabant.

[162] Cfr. Bullam erectionis sub dat. 24. II. 1807, in *Documenta Pontificum*, vol. II, pag. 313, nr. 871.

(f. 582) o cambiate, e quei pochi Vescovi rimasti non erano stati legittimamente istituiti. Per queste, ed altre difficoltà ne fu rimesso l'affare alla S. C. deputata sù gli Affari Ecclesiastici.

Intanto però urgendo l'Imperatore Alessandro per l'effettuazione della nomina, riprese il partito di autorizzare Mrg. Bulhack a potere esercitare tutti i diritti di Metropolitano; ma come può rilevarsi dal decreto, di cui si annette qui copia, così passano ora le cose, rimandendo alla S. C. deputata su gli Affari Ecclesiastici l'incarico di conciliare, e di provvedere alle altre cose.

Questo è quanto Pedicini, Segretario di Propaganda, a sforzo del pregiato foglio di V. S. Ill.ma e Rev.ma dei 15 corrente può significarle, mentre, etc. etc....

3221.

Roma, 26. VIII. 1820.

Ut nominaretur semper Praefectus S. C. de Prop. Fide Protector Collegiorum et Hospitiorum orientalium in Urbe.

APF, *Litterae S. Congreg. et Secretarii*, vol. 301, f. 622rv.

All'Emin.mo Sig. Card. Consalvi, Segretario di Stato.

A dì 26 Agosto 1820.

E' ben noto a V. Eminenza Rev.ma, che gli Ospizi degli Orientali, e i Collegi delle Missioni, esistenti in Roma, son tutti dipendenti dalla S. Congregazione di Propaganda, alla quale incombe d'invigilare alla direzione. Ora, siccome molti di questi Ospizi, e Collegi hanno per special Protettore un Cardinale, il quale anche talvolta non è degli addetti alla S. Congregazione, così ne avvengono bene spesso delle collisioni, e tutti quegli altri inconvenienti, che sogliono nascere ove sono due padroni. Per ovviare a un simile sconcerto, Pedicini, Segretario di Propaganda, in esecuzione degli ordini ricevuti, supplica V. E. Rev.ma, perchè vacando dette Protettorie, si (f. 622v) fissi per regola, che le medesime non si assegnino per l'avvenire ad altri Cardinali, se non che al Prefetto di Propaganda *pro tempore*, sembrando troppo conveniente, che il medesimo, come capo di quella Congregazione, da cui detti Ospizi, e Collegi dipendono, ne debba esser sempre il Protettore. Tendendo una tal misura al buon ordine delle cose, il Segretario suddetto ha tutta la fiducia, che l'Eminenza Vostra sarà benignamente per approvarla. Mentre, etc. etc....

3222.

Roma, 9. III. 1822.

Moneatur Archiepiscopus Leopoliensis Latinorum ne sinat fidelibus suis ad Ritum Graecum transire.

APF, *Litterae S. Congreg. et Secretarii*, vol. 303, f. 186v-87v.

Ad R. P. D. Andream Aloysium Ankwicz,
Archiepiscopum Latinum Leopol.[163]

Leopolim, 9 Martii 1822.

Sanctissimus Dominus Noster epistolam ab Amplitudine Tua scriptam Leopoli die 22 Decembris 1821 S. Congregationi de Propaganda Fide remisit, ut de ea videret. Agit in ea Amplitudo Tua de pluribus Latinis, qui derelicto suo Ritu ad Ritum Catholicum Graecum transire se posse putaverunt, non impetrata Apostolicae Sedis facultate, ac de iis rogas, ut quoniam iam in eo Ritu (f. 187) vivunt, Sanctitas Sua generali dispensatione transitum huiusmodi ratum habeat. Respondendum vero tibi duxit Sac. Congregatio, hoc omnino alienum esse a constanti sua agendi ratione, qua fit profecto, ut non modo pluribus et generice sumptis huiusmodi transitum neget, verum etiam in precibus singulorum. Prudentiae igitur ac zelo tuo committit id agere, ut qui venia non impetrata ad Graecum Ritum se convertere intelligant, se male gessisse, atque iterum eo Ritu vivant quo antea. Non omittet praeterea Ampl. Tua gregem istum catholicum (f. 187v) latinum docere, quam grave sit pro lubitu ab uno ad alium Ritum transire, ac, te curante Deoque opem ferente, Sac. Congregatio non dubitat, quin res felicem exitum sit habitura. Expectat vero S. C. his quae modo scribit a te responsionem. Precor interea Deum ut te diu sospitem, ac felicem servet.

3223.

Roma, 30. III. 1822.

De negotio Collegii Leopoliensis.

APF, *Litterae S. Congreg. et Secretarii*, vol. 303, f. 220v-1.

Monsignor Leardi, Nunzio Apostolico a Vienna.[164]

30 Marzo 1822.

La pregiata sua lettera dei 31 Gennaio decorso nella quale a tenore de riscontri avuti dal P. Aristace V. S. partecipò alla Sagra Congregazione le ulteriori notizie relative alla nota controversia spettante il Collegio di Leopoli, fu ricevuta con verace gradimento. Le materie eran già preparate (f. 221) per le Congregazioni da tenersi prossimamente nel Febbraro e Marzo, ed è per questo, che in quelle non si è potuto trattare dell'affare; nella prima Congregazione Generale però dà tenersi subito dopo Pasqua l'affare sarà discusso e le determinazioni che l'E.mi Padri giudicheranno dover prendere saranno

---

[163] An. 1812-1833.

[164] Paulus Leardi de Terzo, Nuntius Viennensis (1817-1823).

con ogni sollecitudine a V. S. communicate. Servirà ciò di riscontro all'ultima suddetta degli 11 Marzo, e fra tanto me le offro di cuore, etc. etc....

3224.

Roma, 27. IV. 1822.

Requiritur informatio de quadam instantia.

APF, *Litterae S. Congreg. et Secretarii*, vol. 303, f. 363,

Al Rev.mo P. Giordano Mickievitz,
Procuratore Generale dell'Ordine Basiliano Ruteno,
e Rettore della Chiesa de SS. Sergio, e Bacco.
27 Aprile 1822.

Pedicini, Segretario di Propaganda, rimette a V. P. Rev.ma l'annessa istanza del P. Giacomo della Risurrezione, Carmelitano Scalzo, perchè si compiaccia di dargli sù la medesima l'informazione opportuna unitamente al suo savio parere, e frattanto, etc. etc....

3225.

Roma, 11. V. 1822.

Confirmatur fundatio Cappellaniae ad aedes SS. Sergii et Bacchi.

APF. *Litterae S. Congreg. et Secretarii*, vol. 303, f. 436-37.

DECRETUM
Sacrae Congregationis de Propaganda Fide.

Cum Reverendiss. P. Jordanus Mickiewitz, Procurator Generalis Ordinis S. Basilii Magni Congregationis Ruthenorum et Rector Ecclesiae SS. Sergii, et Bacchi de Urbe, Cappellaniam in eadem Ecclesia fundaverit, apposita conditione, ut, eo vita functo, Rector Basilianus ipsius Ecclesiae pro tempore eadem Cappellania perfruatur; quoties autem Rector ipsius Ordinis temporum difficultate sit defuturus, Sacra Congregatio de Propaganda (f. 437) Fide nominet, atque constituat in Cappellanum quemcumque aptiorem in Domino iudicaverit, etiamsi non sit ex eo Ordine, idem humillime supplicaverit, ut id Sacrae Congregationis auctoritate confirmaretur. Emin.mi Patres eamdem dispositionem firmam, ratamque habentes adprobarunt, ac suo tempore executioni mandandam esse decreverunt.

Datum die 11 Maij 1822.

3226.

Roma, 29. VI. 1822.

Decretum S. Congreg. de renovatione privilegii recipiendi Latinos in Ordinem Basilianorum.

APF, *Litterae S. Congreg. et Secretarii*, vol. 303, f. 498v.

DECRETUM

Sacrae Congregtionis de Propaganda Fide.[165]

Cum Ordo S. Basilii Magni Congregationis Ruthenorum non modo plurimum de ipsius nationis unione cum S. Catholica Ecclesia sit meritus, sed etiam praecipuum sit Orthodoxae Religionis inter Ruthenos columen, ac propugnaculum, ideoque ex fel. mem. Clementis VIII, Pauli V, Benedicti XIV, aliorumque Summorum Pontificum concessione pluribus cumulatus fuerit indultis ac privilegiis, eoque praesertim, ut Latinis etiam liber pateat in eamdem Congregationem ingressus; cumque modo, decrescente eorumdem monachorum numero, Procurator Generalis nomine totius Ordinis humillime supplicaverit, ut ad conservandam, augendamque tam benemeritam Congregationem, ex qua potissimum Episcopi, sacri praecones ac praeceptores desumuntur, et ad latinos adolescentes magis magisque excitandos ad amplectendum tam salutare Institutum benigne renovetur, et quatenus opus sit, denuo concedatur Indultum, ut nempe Latinis eidem Congregationi se addicere, et regularem in ea professionem emittere liceat; S. Congregatio animadvertens, Indultum hoc ad Sanctam Ruthenorum Unionem servandam, propagandamque valde conferre, censuit, supplicandum esse SS.mo pro huiusmodi Indulti confirmatione, seu concessione, ita ut iuvenes Latini Ritus libere, ac licite possint in eadem Congregatione admitti, ipsius professionem facere, et ad Sacros Ordines, servatis in omnibus servandis, promoveri.

Hanc autem S. Congregationis sententiam SS.mo Domino Nostro Pio PP. VII. relatam in audientia habita per R. P. D. Carolum Mariam Pedicini, (f. 499) eiusdem S. Congregationis Secretarium, die 12 Maii 1822, Sanctitas Sua in omnibus adprobavit, contrariis quibuscumque non obstantibus, litterasque apostolicas expediri iussit.

Dat. die 29 Iunii 1822.

---

[165] His temporibus S. Congregatio in voluminibus *Litterarum* saepe saepius etiam sua *Decreta* adnotabat. Haec in nostra collectione litterarum adiungere utile duximus.

3227.

Roma, 14. XI. 1822.

Conceditur facultas dispensandi ab impedimento ad contrahendum matrimonium.

APF, *Litterae S. Congreg. et Secretarii*, vol. 303, f. 802rv.

Monsig. Turiozzi, Asssessore del S. O.

14 Novembre 1822.

Monsignor Giovanni Baab Vescovo di Fogaras di Rito Graeco in Transilvania[166] fa istanza perchè il Sacerdote Greco, suo Dioecesano, Cosma Papp, previa la necessaria (f. 802v) assoluzione, e rispettiva dispensa possa legittimamente coniugarsi in matrimonio con una sua Nepote, con cui già da cinque anni si era congiunto ignorando l'impedimento dirimente di consanguinità, che ostava a tale contratto, Pedicini, Segretario della Propaganda, rimette a V. S. Ill.ma questa petizione colla istanza originale dell'indicato Vescovo, affinchè ella si degni di proporla al più presto che sarà possibile, onde dalla Propaganda possa darsi al supplicante una conveniente risposta. Intanto, etc. etc....

3228.

Roma, 25. XI. 1822.

De facultate recipiendi fideles ex Ritu Graeco ad Ritum Latinum transeuntes.

APF, *Litterae S. Congreg. et Secretarii*, vol. 303, f. 805v-6.

A Monsignor Turiozzi, Assessore del S. O.

25 Novembre 1822.

Monsignor Arcivescovo di Coloccia, in Ungaria, si è diretto alla Sagra Congregazione di Propaganda Fide per ottenere la facoltà di poter ricevere nel Rito Latino quei Greci che nella sua Diocesi, abiurato lo Scisma, e l'eresia in cui son nati, vengano alla professione della S. Fede Cattolica, ed asserisce, che il suo Antecessore aveva tali facoltà illimitate relativamente ai Greci domiciliati nella sua Dioecesi, e per cinquanta casi, quando si trattava di Greci non Diocesani. Nè Registri di questa S. C. non si è trovato vestigio di simili concessioni altre volte fatte, come egli suppone, all'Arcivescovo di Coloccia, e quindi Pedicini Segretario dirigge a V. S. Ill.ma, e Rev.ma le annesse suppliche del lodato Monsignore Arcivescovo, pregandola di fare conoscere in seguito allo scrivente

---

[166] Joannes Baab, Babbu, Episcopus Fogarasiensis (1783-1830).

le risoluzioni di cotesta S. C. perchè possa (f. 806) darsi al postulante con quella maggior sollecitudine, che sarà possibile, la conveniente risposta. Esso intanto, etc. etc....

3229.

Roma, 21. XII. 1822.

De receptione Alumni ad studia romana ex Eparchia Crisiensi.

APF, *Litterae S. Congreg. et Secretarii*, vo . 303, f. 853rv.

Monsig. Leardi, Nunzio Apostolico a Vienna.
21 Xmbre 1822.

La S. C. di Propaganda ha preso in considerazione l'istanza che fà Mr. Stamich, Vescovo di Crisio,[167] relativa di ammettere in Collegio Urbano in qualità di Alunno un Giovane Greco Cattolico di Croazia. Tale istanza si appoggia al suppòsto, che la S. C. percipisca attualmente delle rendite della Eredità della Duchessa Grillo, e che secondo la mente di detta Testatrice colle rendite indicate si debba mantenere un Alunno Greco Cattolico nel Collegio di Propaganda. Ricercate però sù la cosa le notizie necessarie, si è trovato, che rendite provenienti da tale Eredità dalla S. C. non si percipiscono, e che quando anche ciò accadesse, non sarebbe vero, che la Duchessa Testatrice le avesse vincolate coll'obligo d'impiegarle come di sopra si è detto; cosi essendo le cose non può esservi luogo per (f. 853v) l'accennata ragione all'ammissione di detto Alunno nel Collegio Urbano. Tanto le scrivo in riscontro della sua dei 26 Novembre, in cui V. S. tiene proposito della mentovata Istanza del Vescovo di Crisio, al quale darà ella la risposta nel modo di sopra indicato. Frattanto, etc. etc.....

3230.

Roma, 22. I. 1823.

Ut succurratur quidam Russus ex schismate conversus.

APF, *Litterae S. Congreg. et Secretarii*, vol. 304, f. 56rv.

Monsignor Fabrizio Toriozzi, Assessore del Santo Offizio.
22 Gennaio 1823.

Dimora in Roma, oppresso dalla più assoluta miseria, ed anche male affetto di salute un certo Ludovico Enrico (f. 56v) Baum, Russo di Nazione,[168] il quale

---

[167] Constantinus Stanich, Episcopus Crisiensis (1814-1830). Cfr. Kalendar grkokatolika Krizevacke biskupije, 1931.

[168] Litteram hanc hic adiunximus solummodo exempli gratia, ut demostremus varias difficultates, quas subditi Imperii Rossiaci ubicumque terrarum ob suam catholicam fidem habuerunt. Conscii nobis sumus, hic agi de quodam Catholico ex gente moscovitica.

dopo avere abiurato lo Scisma ha perduto tutti i soccorsi che prima otteneva dal suo Sovrano. È anche gravato dal peso di sostener la Famiglia, e la Moglie, anche essa trovasi abitualmente inferma in seguela de lunghi stenti, che soffre. Implora di essere sovvenuto con qualche caritatevole sussidio. Non gli si può questo accordare dalla Sagra Congregazione di Propaganda, di cui da una parte l'instituto non soffre l'erogazione di denaro in tal modo, dall'altra le rendite son così ristrette, che ne anche corrispondono ai necessari suoi pesi. Si rivolge quindi a V. S. il Segretario della S. Congregazione sudetta, e lo raccomanda a lei di cuore, perchè almeno gli faccia assegnare quel caritatevole sussidio, che la Sagra Congregazione del Santo Offizio è solita accordare in simili casi. Frattanto, etc. etc.....

3231.

Roma, 16. IX. 1823.

De variis negotiis Ecclesiae Catholicae tum Latini tum Rutheni Ritus in Imperio Rossiaco.

APF, *Litterae S. Congreg. et Secretarii*, vol. 304, f. 681-83.

E.mo Sig. Cardinal Della Somaglia, Decano del Sagro Collegio.

16 Settembre 1823.

Con nota diretta da questa S. Congregazione all'Emin.mo e Rev.mo Signor Cardinal Consalvi, in data de 29 Marzo 1822, che V. E. Rev.ma riceve in copia qui acclusa, con tutte le sue inserzioni, si dettagliò il danno che la nostra S. Religione soffriva in Odessa, per la cattiva condotta, e le perverse massime, che publicamente si spargono dal Sacerdote Lindl, a cui era affidata la cura di quelli Cattolici. Pareva che le rappresentanze fatte dall'Emin.mo Signor Cardinal Consalvi, in seguito dell'indicata nota, alla Imperial Corte di Pietroburgo per ordine della (f. 681v) S. M. del Sommo Pontefice testè defonto, avessero prodotto un buon effetto, essendo venuto a cognizione della Propaganda, che il Lindl si era allontanato da Odessa, e che il Concistoro di Mohilow aveva mandato in quella stessa Città un Commissario, per ricevere le denunzie di quei Cattolici contro il Sacerdote indicato; queste speranze però sembrano svanite, anzi è venuta questa S. Congregazione in cognizione di mali molto maggiori.

Monsignor Corèssi, Vicario Apostolico in Constantinopoli, segretamente fin d'allora incaricato a prendere cognizione delle cose, che riguardano la Chiesa di Odessa, ed autorizzato a provedere alle necessità spirituali di quelli Cattolici, come risulta dagli annessi fogli, ora in esecuzione ulteriore della commissione a (f. 682) lui affidata, manda alla S. C. i dettagli, che si leggono nella di lui lettera del 9 del passato Agosto di cui qui annessa ne riceve V. E. una copia.

Da questa risulta, che il Sacerdote Lindl non è stato ancora rimosso da quella Parrocchia, e che anzi si teme, che tra qualche tempo possa ottenere il permesso di tornare in Odèssa. Dalla medesima lettera inoltre risulta, che in diecisette Colonie Tedesche, che sono nè circondarii di Odessa, solamente si trovano tre Sacerdoti Polacchi, e si viene in cognizione di un altra assai più lagrimevole circostanza, che mette tutti i Cattolici Greci Ruteni della Polonia Russa in un evidente pericolo di perdizione e questa è la seguita espulzione di tutti i Preti Cattolici di Rito Greco Ruteno dalle Chiese, che questi avevano (f. 682v) in'ogni Villaggio della Polonia, e la sostituzione ad essi di altrettanti Preti Greci scismatici, non ostante i reclami de Cattolici. È questo un affare, che troppo interessa il bene del Cattolicismo, e quindi l'Arcivescovo di Iconio, Segretario della Propaganda,[169] ne presenta a Vostra Eminenza Rev.ma i qui acclusi estesi dettagli, perchè possano aver luogo quelle providenze che l'Eminenza Vostra e cotesti EEm.mi Padri, nella loro saviezza, crederanno più opportune. Intanto lo scrivente si fà un dovere di parteciparle, che si sono mandate le copie di tutte le inserzioni qui unite a Monsignor Segretario del Sagro Collegio, affinchè in ogni occorrenza egli abbia tutti i lumi necessari, per conoscere bene il vero stato delle cose, e non si è lasciato di fare presente al medesimo la necessità di tenere (f. 683) occulti i mezzi, per cui giungono tali notizie,[170] per conoscere nella Propaganda lo stato de' Cattolici della Russia, di cui non giunge mai alla S. Congregazione alcuna diretta communicazione. Lo Scrivente si farà un preciso dovere di eseguire esattamente gli Ordini, che dall'Eminenza Vostra Rev.ma gli saranno dati, ed intanto, etc. etc....

3232.

Roma, 16. IX. 1823.

De negotiis Ecclesiae catholicae utriusque Ritus in Imperio Rossiaco.

APF, *Litterae S. Congreg. et Secretarii*, vol. 304, f. 683-84.

A Monsignor Raffaelle Mazio, Segretario del Sagro Collegio.

16 Settembre 1823.

Troverà V. S. Ill.ma, e Rev.ma qui unite le Copie di una nota mandata il 29 Marzo 1822 all'Emin.mo e Rev.mo Signor Cardinal Consalvi, allora Segretario di Stato, con tutte le sue inserzioni, e di una lettera di Monsignor Vincenzo

---

[169] Anno 1823 duo habentur Secretarii S. C. de Prop. Fide: Carolus Maria Pedicini (1816-1823) et Petrus Caprano (1823-1828).

[170] Gubernium rossiacum subditis suis, etiam catholicis, stricte prohibuit omnem communicationem epistolarem cum Sede Apostolica iam inde sub finem saeculi XVIII. Inde Sacra Congregatio alia quaesivit media, ut cum Catholicis huius Imperii communicaret. Inter alia utebatur via Constantinopolitana, per tramitem Vicarii Patriarchalis Constantinopolitani.

Coressi, Arcivescovo di Sardia, e Vicario Apostolico in Constatinopoli delli 9 Agosto dell'anno corrente. Tutte queste carte rigurdano (f. 683v) i danni, che accresce alla nostra santa religione non solo la mancanza di operai, che affligge su le Colonie Tedesche, esistenti nelle vicinanze di Odessa, ma molto più ancora la cattiva qualità de Pastori, a cui per opera del Ministero Russo restano affidata la Chiesa Parrocchiale di Odessa, quelle de' Cattolici di Rito Greco-Ruteno, che esistono in tutti li villaggi della Polonia. Siccome questi danni sono gravissimi, così l'Arcivescovo d'Iconio ha creduto suo indispensabile dovere tutto sottoporre all'esame dell'Emin.o e Rev.mo Signor Cardinal Decano, con una nota in data di questo medesimo giorno, ed affinchè in ogni occorrenza V. S. Ill.ma abbia tutti i lumi neccessari per conoscere bene il vero stato delle cose, lo Scrivente ha creduto suo debito fargli giungere un dupplicato delle (f. 684) carte indicate. Qualunque possano essere le providenze, che cotesti Eminentissimi Padri nella loro saviezza crederanno più opportune, lo Scrivente medesimo crede esser parte del suo officio dedurre a notizia di lei, che alla Propaganda non giunge mai alcuna diretta communicazione delle cose che riguardano lo stato de' Cattolici della Russia, e quindi affinchè la S. Congregazione non rimanga affatto priva di simili interressantissime notizie, sembra necessario tenere occulti i mezzi per cui esse pervengano alla Santa Sede. V. S. Ill.ma si servirà di questi lumi in quella maniera, che nella sua prudenza credera più conveniente, e lo Scrivente intento, etc. etc.....

3233.

Roma, 20. IX. 1823.

Metropolitano Unitorum in Imperio Rossiaco de tristi statu Ecclesiae et fidelium Ritus Rutheni.

APF, *Litterae S. Congreg. et Secretarii*, vol. 304, f. 672-73.

Ill.mo ac Rev.mo Domino Josaphat Bulhak, Episcopo Vladimirien. et Bresten., et Russiae Metropolitae.

Vladimiriam, 20. 7mbris 1823.

Maxima non minus admiratione, quam tristitia affecerunt Eminentissimos PP., quae de infelici statu, in quo res catholica Graecorum unitorum in Polonia versantur, nuper relata sunt. Nunciatum est ab omnibus Pagis, illius Poloniae partis, quae sub ditione est Augustissimi totius Russiae Imperatoris, ubi Catholicis (f. 672v) Latini Ritus Graeci Uniti magno in numero admixti sunt, Praesbyteros unitos Graeci Ritus e suis Paraeciis per quosdam potentes homines expulsos, eisque Sacerdotes non unitos e Russia suffectos, licet praefatae Maiestatis Suae legibus integrum iis esse debeat religionem suam libere exercere. Illud autem dolendum magis est quod fertur, plerisque ex iisdem Catholicis

quum viderent frustra se querelis, praecibusque adniti, ut legitimi sibi pastores redderentur, sensim novo systemati sese accomodasse, eo praesertim adductos errore, quod ipsis dictitaretur, tantundem esse si non unitos Praesbyteros audiant, ab iisque Sacramenta suscipiant, qui et eiusdem atque uniti Sacerdotes sunt Ritus eodemque Illirico idiomate Sacra peragunt. Lugenda haec tot Catholicorum in floridissima olim Ecclesia defectio non dubito, quin Ampl. Tuam, cuius ardentem animarum zelum praeclarumque erga Apostolicam hanc Sedem studium satis perspectum habemus, vehementer commovent. Quapropter optimum duxi ad te (f. 673) scribere, ut de omnibus gravissimis istius negotii circumstantiis diligenter me edoceas; simulque indigites media, quibus periclitanti tot fidelium saluti provideri possit. Interim vero solertiae, ac solli itudinis Amp. Tuae erit nihil intentatum relinquere, quod per te ipsum fieri liceat, ut et damna, in quae miseri illi inciderunt, reparentur, et quae maiora ipsis imminere pericula facile providere est, arceantur. Litteras hac de re tuas magnopere expecto,Deumque O. M. precor, etc. etc....

3234.

Roma, 26. IX. 1823.

De iurisdictione Metropolitae Josaphat Bulhak.

APF, *Litterae S. Congreg. et Secretarii, vol.* 304, f. 693-95v.

A Monsignor Raffaelle Mazio, P. del S. Uffizio.

26 Settembre 1823.

In esecuzione di quanto è stato decretato dagli Eminentissimi Signori Cardinali Capi d'ordine nella Congregazione dei 29 del (f. 693v) corrente è stata scritta a Monsignor Arcivescovo di Mohilow[171] la lettera di cui V. S. Ill.ma, e Rev.ma qui annessa riceve una copia.

Con questa lettera si va a procurare il bene de Cattolici di Rito Latino, che sono in Odessa, e nelle Colonie adiacenti. Siccome però il detto Prelato non ha alcuna ingerenza su i Cattolici di diverso Rito, si è pensato opportuno di far noto a Monsignor Vescovo di Bresta, ed Vladimiria, canonicamente autorizzato dalla S. M. di Pio VII ad esercitare la giurisdizione di Metropolitano su tutti i Ruteni della Russia,[172] l'infelice stato delle Chiese Rutene, esistenti nella Polonia Russa, e perchè l'analoga lettera gli giunga sicuramente, e segretamente si è creduto conveniente spedirgliene due copie raccomandate, una al Nunzio in Vienna, l'altra a Monsignor Coressi Vicario Apostolico in Costantinopoli. Perchè tutto sia noto agli Eminentissimi Signori Cardinali Capi (f. 694) d'or-

---

[171] Stanislaus Bogusz Siestrzencewicz (1783-1826).

[172] Cfr. litteras anni 1818.

dine, i quali sicuramente hanno inteso nella massima afflizione del loro cuore, che i Cattolici Ruteni della Polonia siano stati affidati alla cura di lupi rapaci, l'Arcivescovo d'Iconio fà giungere nelle mani di V. S. Ill.ma anche una copia di questa lettera, e profitta di questa occasione per riprotestarle i sentimenti di quella distintissima, ed ossequiosissima, etc. etc....

3235.

Roma, 26. IX. 1823.

De disordine in viciniis Odessae inter fideles Ritus Latini, nec non de statu Catholicorum Ritus Orientalis in Imperio Rossiaco.

APF, *Litterae S. Congreg. et Secretarii*, vo . 304, f. 694-95v.

Eminentissimo Signor Cardinal Decano.

26 Settembre 1823.

In esecuzione delle risoluzioni prese dagl'Eminentissimi Signori Cardinali Capi dell'ordine nella Congregazione dei 29 del corrente con Biglietto de 21 di quest mese, e degli analoghi veneratissimi comandi, comunicati da Monsignore Segretario del Sagro Collegio all'Arcivescovo d'Iconio, è stata scritta la lettera diretta a Monsignore Arcivescovo di Mohilow, che a Vostra Eminenza Rev.ma qui unita si trasmette.

Siccome al nominato Monsignor Arcivescovo di Mohilow, ed al di lui Concistoro sono bene note le gravissime deliquenze (f. 694v) del Lindl, come apparisce dagli ordini da lui trasmessi in Odessa, sotto il di 26 Maggio 1822, delle quali V. Eminenza riceve qui annessa una copia, secondo la traduzione francese venuta da Odessa, così sembra, che esso non possa ricusarsi di conseguire tutto quello, che giustissimamente nel Decreto degli Eminentissimi Cardinali Capi d'ordine si prescrive. Piccola però è la speranza di averne da lui gli analoghi riscontri, e ciò in vista del contegno, che egli ha costantemente tenuto con questa Sagra Congregazione; il zelo per altro di quelle persone, che hanno fatto conoscere fin quì l'infelice stato dè Cattolici domiciliati in quelle Provincie potrà supplire anche in avvenire al silenzio di quell'Arcivescovo, e far conoscere alla S. C. se egli si dia carico di adempire gl'ordini della medesima, a lui communicati.

Questo, autorizzato dalla S. Sede ad esercitare la sua giurisdizione solamente sopra i Cattolici di (f. 695) Rito Latino della Russia, non poteva ricevere alcuna commissione diretta a migliorare lo stato de Cattolici Ruteni della Polonia Russa, i quali spogliati dè propri Parrochi cattolici si trovano nella luttuosissima circostanza di vedere le loro Chiese occupate da altrettanti Sacerdoti scismatici. La Provvidenza però à fatto, che nei passati anni l'ottimo Vescovo di Bresta, Monsignor Bulhak, dall'Imperator delle Russie ottenesse

il consenso di ricorrere alla S. Sede per essere canonicamente autorizzato ad esercitare la giurisdizione di Metropolitano sopra i Cattolici Ruteni di quell'impero. Si crede però opportuno dedurre a notizia del medesimo lo stato attuale de Ruteni Cattolici di Polonia per eccitare il suo zelo ad interessarsi per la salute di quelle anime. Ciò si è fatto colla lettera diretta a questo Prelato, ed (f. 695v) affinchè questa gli giunga con sicurezza, e segretamente se ne mandono due copie, e si raccomanda il ricapito a Monsignore Nunzio in Vienna, ed a Monsignore Coressi, Vicario Apostolico in Costantinopoli. Vostra Eminenza Rev.ma vedrà tutte le indicate, dipendendo sempre dagli ordini dell'Eminenza Vostra, e degli Eminentissimi Colleghi, col più profondo ossequio, e venerazione umilissimamente s'inchina, etc. etc....

3236.

Roma, 26. IX. 1823.

Certioratur Vicarius Patriarch. Constantinopol. de variis negotiis.

APF, *Litterae S. Congreg. et Secretarii*, vol. 304, f. 664v-65.

A Monsignor Vincenzo Coressi, Arcivescovo di Sardia,
Vicario Apostolico Patriarcale di Costantinopoli.

26 Settembre 1823.

Le disgustose notizie, che V. S. da saviamente intorno alla Missione di Odessa, ed alle Chiese dei Ruteni in Polonia sono state prese in matura considerazione, e si è già fatto qualche passo per procurare il rimedio a così grandi disordini. La lettera, che troverà qui acclusa per Monsignore Bulhak,[173] e che difficilmente forse gli giungerebbe per via diretta da Roma, viene perciò raccomandata alla di lei attività, e diligenza, onde procuri di ritrovare un qualche mezzo sicuro di farla pervenire nelle di lui mani. E qui encomiando grandemente nel (f. 665) Signore il zelo, che ella dimostra per gli spirituali vantaggi delle S. Missioni, prego il Signore, etc. etc....

3237.

Roma, 27. IX. 1823.

Moneatur Metropolitanus Mohiloviensis, ut procedat contra quendam disturbatorem in viciniis civitatis Odessae, in Ukraina.

APF, *Litterae S. Congreg. et Secretarii*, vol. 304, f. 671-72.

---

[173] Josaphat Bulhak, Episcopus Berestensis, et Metropolitanus Ecclesiae Unitae in Imperio Rossiaco (1818-1838). Cfr. de eo *Indicem nominum et rerum*.

Rev.mo Domino Stanislao Siestrzencewicz a Bogusz, Archiep. Mochilovien.

27. 7mbris 1823.

Ad Sacram Congregationem de Propaganda Fide perlatum est Sacerdotem quemdam nomine Lindl, Catholicorum Latini Ritus Odessae[174] carochetam Ecclesiarumque Coloniarum illarum institutorem, per Amplitudinem Tuam de gravissimis criminibus accusatum iamdiu fuisse tamquam publicum haereticum dogmaticantem contra realem Corporis Christi praesentiam in SS.mo Eucharistiae Sacramento, contra cultum Sanctis debitum, contra Deiparae perpetuam virginitatem, aliaque Catholica Dogmata, atque insuper etiam tamquam publicum Catholicorum Ministrorum persecutorem, auctoremque molestiarum illarum, quibus plures ex Catholicis ministris ab ea Urbe discedere coacti sunt.

(f. 671v) Novit etiam S. C. Amplitudinem Tuam gravissimis hisce causis impulsum fuisse, ut litteris Consistorii tui, datis die 26 Maji superioris anni, declaraverit contra praefatum Sacerdotem Lindl esse procedendum. Compellendum esse, ut daret aperteque colonorum accusationibus respondeat, publica Catholicorum Dogmatum professione, iuramento firmata, in praefatis criminationibus purgare se satagat.

Summo tamen S. C. huius maerori auditum est, eumdem Lindl canonicis hisce mandatis minime paruisse, sed incurasse potius, ut dein Ecclesiam sibi creditam violentius invadat, ac illamque ac gregis partem pessundet, atque disperget.

In hoc rerum statu canonicae regulae clamant contra praefatum Sacerdotem ad ulteriora esse procedendum, eum ab omni animarum cura penitus removendum, eumdemque (f. 672) ab omni sacerdotalis muneris exercitio suspendendum.

S. C. non dubitat, quin Amplitudo Tua pastoralis muneris partes implens, opportunis hisce remediis Catholicorum illorum bono consuleris, si tamen hoc nondum factum est, eadem S. C. te orat, obtestaturque, ut sic statim praefati Sacerdotis malitiam, audaciamque compescas, ne diutius, ac latius pestis haec impune grassetur. Quid ageris, ab Amplitudinis Tuae litteris me cogniturum spero, interim, etc. etc....

3238.

Roma, 24. II. 1824.

Transmittuntur notitiae de statu Ecclesiae Chelmensis.

APF, *Litterae S. Congreg. et Secretarii*, vol. 505, f. 167v-68.

---

[174] Ad Mare Nigrum; civitas principalior Ucrainae. In viciniis tunc temporis plurimos habuit colonos alienigenas.

Emin.mo Cardinale della Somaglia, Segretario di Stato di Nostro Signore, Pro Prefetto di Propaganda.

24 Febbraro 1824.

L'Arcivescovo d'Iconio, Segretario della S. C. di Propaganda, rimette all'E. V. Rev.ma le notizie relative alla Chiesa Vescovile di Rito Greco Ruteno di Chelma, che in seguito di una lettera dei 26 Ottobre 1822 dell'attuale Vescovo (f. 168) di quella Diocesi, ed il di cui originale esiste nella Segreteria della S. C. Concistoriale, l'E. V. Rev.ma si degnò di ricercare dal sottoscritto col pregiatissimo foglio dei 18 Ottobre 1823. Sono queste notizie il frutto di lunghe ricerche, che sembrano però sufficienti per l'oggetto in questione.

Profittando intanto della circostanza il sottoscritto col più profondo, etc. etc....

Ex opere musivoba in silica S. Pauli
Romae

LEO PP. XII
(28.IX,5.X.1823 - 10.II.1829)

fabrianensis
(Hannibal della Genga)

LITTERAE S. C. DE PROPAGANDA FIDE TEMPORE LEONIS XII (1823-1829)

3239.

Roma, 11. III. 1824.

De titulo et iurisdictione Metropolitae Josaphat Bulhak.

APF, *Litterae S. Congreg. et Secretarii*, vol. 305, f. 205v-6.

Monsignor Raffaele Mazio, Segretario della S. C. Concistoriale.
11 Marzo 1824.

Le due lettere che V. S. ha fatte avere all'Arcivescovo d'Iconio, Segretario della Propaganda, perchè sieno spedite al loro destino come quelle di questa S. C., avranno il loro corso col primo Corriere, giacchè tutto è regolare nelle direzioni delle medesime. A maggior schiarimento poi delle circostanze che possano aver data occasione a Monsignor Bulhak di sottoscriversi: « Graeco-Unitarum in Russia Ecclesiarum Metropolitanus »,[175] lo scrivente le partecipa, che in seguito delle cose da lui rappresentate alla S. Sede con Decreto di questa S. C. riferito ed approvato dalla S. M. di Pio VII, nella udienza dei 22 Novembre 1818, si accordarono allo stesso Prelato come Delegato della Sede Apostolica tutti i diritti, privilegi, e facoltà già accordati da Romani Pontefici alli Metropolitani della Russia,[176] per poterle esercitare liberamente e validamente, finchè la S. Sede stabilmente proveda quell'Impero di un novo Metropolitano per li Greci Ruteni (f. 206), e quindi V. S. giustamente nella direzione della lettera a lui diretta si è astenuta dal dargli il titolo di Metropolitano. Tanto lo scrivente significa a V. S. in replica del di lei foglio degli 8 corrente, mentre etc. etc....

3240.

Roma, 14. VI. 1824.

De restauratione Capituli Chelmensis decretum S. Congregationis.

APF, *Litterae S. Congreg. et Secretarii*, vol. 305, f. 484rv.

---

[175] An. 1818-1838, ultimus in serie Metropolitarum Kioviensium Catholicorum etiamsi tantummodo a Sede Apostolica ut Administrator Metropoliae cum omnibus iuribus et privilegiis considerabatur.

[176] A temporibus Clementis VIII, in s. d. Unione Berestensi (1595-1596).

DECRETUM

Sac. Congregationis de Propaganda Fide Generalis, habitae die 14 Iunii 1824.

R. P. D. Ferdinandus Ciecanowski, Catholicus Episcopus Chelmensis Ritus Graeci-Rutheni, SS.mum Dominum precatus fuerat, ut ad se Apostolicas litteras scriberet, quibus facultas sibi concederetur reditum 18 m. florenorum ab Alexandro Primo, Serenissimo totius Russiae Imperatore, ac Poloniae Rege, pro Chelmensis Capituli [177] sui restauratione destinatum acceptandi, quibusque Capitulum ipsum propter summam reditum inopiam ad pauperrimam conditionem redactum Sanctitas Sua restauraret, servatis in eo dignitatibus insignibusque honoris, quae antea eiusdem Capituli propria erant, servataque eius forma eo ordine, quo primitus erat constituta. De his rebus omnibus actum est in S. C. Generali de Propaganda Fide, habita die 14 Iunii, ac Eminentissimorum Patrum sententia fuit, preces SS.mo Nostro Domino deferendas esse, ut iuxta S. C. mentem ad Episcopum Chelmensem Breve apostolicum de tota re scriberet. Mens autem S. C. erat, omissa prorsus de industria Capituli novae erectionis mentione, cum post veterem eius institutionem non constet neque iure unquam, neque facto omnino esse desiisse, Episcopum posse et debere nunc, cum propter egregiam Serenissimi Principis magnanimitatem reditus 18 m. florenorum Polonorum in ipsius Capituli commodum destinatus est, iuribus suis (f. 484v) uti, nominatione scilicet et institutione quinque Dignitatum, Canonicorum Cathedralium, et Titularium, seu Gremialium, quos nominare, et instituere necesse esse iudicaverit, eorumdem insignium, honorum, privilegiorumque usu iis relicto, quo antea fruebantur. Addendum etiam S. C. censuit, Sanctitatem Suam confirmare, laudare, ac approbare restituionem rerum omnium ad Capitulum pertinentium in eam formam, quae primitus obtinebat, quapropter et in iis, qui antea ius ad hoc habebant, confirmare honorem Crucis et hypogonatii gerendi; comparatum tandem animo esse Beatitudinem Suam, si quid in posterum novi occurrerit, pro Capituli bono statuere, prout de iure decernere.

Hanc autem S. C. sententiam SS.mo D. relatam per R. P. D. Petrum Capraro, Archiepiscopum Iconii, S. C. Secretarium, in audientia habita die 4 Iulii 1824, Sanctitas Sua benigne approbavit et litteras in forma.... expediri iussit.

Datum die 15 Iulii 1824.

3241.

Roma, 21. VII. 1824.

De confectione Brevis renovationis Capituli Chelmensis.

APF, *Litterae S. Congreg. et Secretarii*, vol. 305, f. 493-4.

---

[177] Capitulum revera non habuit necessitatem restaurationis iuridicae, sed solummodo proventuum temporalium. Cfr. hac de re documenta secundum *Indicem nominum et rerum*.

Signor Cardinal Giuseppe Albani, Segretario de Brevi.
21 Luglio 1824.

Essendosi degnata la Santità di Nostro Signore di approvare le determinazioni prese dalla S. C. Generale di Propaganda, tenuta il giorno 14 del decorso giugno, relativamente all'istanza fatta da Monsignor Ferdinando Ciecanowski, Vescovo Cattolico di Chelma, per l'accettazione dell'annua rendita di 18 mila fiorini di Polonia, da S. M. l'Imperatore di tutte le Russie assegnata a vantaggio del suo Capitolo, e per varie altre disposizioni riguardanti il restauro del Capitolo istesso, l'Arcivescovo d'Iconio, Segretario, rimette a V. E. l'analogo Decreto, pregandola a dare gli ordini opportuni per la spedizione del Breve relativo (f. 494), al quale effetto compiega una modula, giusta la quale dovrebbe condursi l'esposizione del Breve medesimo, per spedirlo a tenore della mente espressa dalla S. C. Intanto, etc. etc....

3242.

Roma, 16. VIII. 1824.

De confectione Brevis renovationis Capituli Chelmensis.

APF, *Litterae S.Cogreg. et Secretarii*, vol. 305, f. 541.

Sig. D. Francesco Capaccini, Sostituto de' Brevi.
16 Agosto 1824.

A tenore del concertato nell'abboccamento ch'ebbi il piacere di aver con lei Sabbato passato scorso, le rimetto la minuta del Breve da spedirsi a Monsignor Ferdinando Ciecanowski, Vescovo Ruteno di Chelma, riguardo alla rendita di 18 mila fiorini, da Sua Maestà l'Imperatore di tutte le Russie destinate a vantaggio del suo Capitolo, e pregandola della maggior possibile sollecitudine per la spedizione del medesimo Breve, colla più distinta, ed ossequiosa stima mi rassegno, etc. etc....

3243.

Roma, 23. I. 1827.

De confectione inventarii in Hospitio SS. Sergii et Bacchi.

APF, *Litterae S. Congreg. et Secretarii*, vol. 308, f. 40rv.

Signor Abbate Paolo Antonio Pierdonati, Procuratore della S. C.
23 Gennaio 1827.

L'Arcivescovo d'Iconio, Segretario della S. C. di Propaganda, partecipa a V. S. che per volere dell'Eminentissimo e Rev.mo Sig. Cardinale Cappellari, Prefetto, ella deve occuparsi della regolare esecuzione dell'inventario, o descri-

zione degli oggetti esistenti nell'Ospizio, e Chiesa di S. Sergio, e Bacco,[178] ossia S. Maria (f. 40v) del Pascolo, che poi dovrà presentarsi alla S. C.

Profittando quindi della opportunità, colla più distinta, etc. etc...

3244.

Roma, 23. I. 1827.

Inventarium Hospitii SS. Sergii et Bacchi.

APF, *Litterae S. Congrèg. et Secretarii*, vol.308, f. 40v.

P. Anatolio Wilczynski, Procuratore Interino del Pascolo.

23 Gennaro 1827.

L'Arcivescovo d'Iconio, Segretario della S. C. di Propaganda, previene Vostra Paternità, che oggi dopo le ore 21 si recherà al Pascolo il Signor Abbate Pietro Antonio Pierdonati, col Notaro, per eseguire l'inventario, o descrizione degli oggetti esistenti in codesto Ospizio, e Chiesa, a nome della S. C. suddetta. Profittando quindi della opportunità, colla più distinta, etc. etc....

3245.

Roma, 24. I. 1827.

Transmittuntur diversa documenta.

APF, *Litterae S. Congreg. et Secretarii*, vol, 308, f. 42v-43.

Emin.mo e Rev.mo Signor Card. D. Mauro Cappellari, Prefetto.

24 Gennaro 1827.

L'Arcivescovo di Iconio, Segretario della S. C. di Propaganda, si fa un dovere di trasmettere a V. E. Rev.ma la copia di una Ponenza, riferita nella S. C. de' 26 Giugno 1826, nella di cui seconda parte si tratta dell'erezione di un Vescovato in Detroit nel Michigan, del quale affare, che nuovamente ora si propone, V. E. R.ma si degnerà fare la relazione nella prima S. C. di Lunedì 29 del corrente Gennaio.

Si fà anche un dovere il sottoscritto di trasmetterle la copia della memoria (f. 43) presentata dal P. Anatolio Wilczynski, Procuratore Interino[179] dell'Ospizio, e Chiesa del Pascolo, e la copia di una lettera ultimamente scritta da Monsig. Rosati, Vescovo di Tenagra *in partibus*, ed Amministratore della Luigiana al Signor Baccari, Vicario Generale della Congregazione della Missione in Roma, le due carte V. E. Rev.ma mostrò desiderio di conoscere.

---

[178] Post obitum Jordani Mickiewicz, Procuratoris Generalis in Urbe (1789-1827). Obiit die 5 Januarii 1827.

[179] Socius praecedentis Procuratoris, et demum et ipse Procurator. Obiit tamen iam anno 1829.

Profittando quindi della opportunità, col più profondo ossequio, etc. etc...

3246.

Roma, 15. II. 1827.

Memoria de iure possessorio S. Congreg. de Prop. Fide ad Hospitium SS. Sergii et Bacchi, s. d. Madonna del Pascolo.

APF, *Litterae S. Congreg. et Secretarii*, vol. 308, f. 113v- 116v.

Beat.mo Padre.

15 Febbraio 1827.

Si degnò la S. V. di ordinare all'Arcivescovo d'Iconio, Segretario di Propaganda, nell'Udienza accordatagli nella scorsa Domenica, che firmasse una Memoria comprovante l'esclusivo dritto di superiorità della medesima S. C. di Propaganda (f. 114) nella Chiesa, ed Ospizio dei SS. Sergio, e Bacco, detta di S. Maria del Pascolo, ad oggetto di tenerne proposito con S. E. il Sig. Cav. Italinski.[180] Il Segretario sottoscritto in esecuzione dei venerati comandi della S. V. si fa un dovere di umiliarle l'annessa Memoria, con Copia del Breve, dei 12 Giugno 1660, della Sa. Me. di Alessandro VII, e prostrato ai piedi sanctissimi, etc. etc....

MEMORIA

Sul diritto esclusivo della Congregazione di Propaganda nella Chiesa ed Ospizio de SS. Sergio e Bacco, detta di S. Maria del Pascolo.

Che la Chiesa ed Ospizio de' SS. Sergio e Bacco detta di S. Maria del Pascolo, in cui risiede il Procuratore Generale dei PP. Basiliani Ruteni, sia di assoluta ed esclusiva giurisdizione della Congregazione di Propaganda, si prova dalle seguenti (f. 114v) notizie.

La Sa. Me. di Urbano VIII, approvando un Decreto della S. C. della Visita, dei 12 Maggio 1639, assegnò la detta Chiesa per i Ruteni Uniti, ad oggetto di erigervi un Collegio. Nell'anno seguente il Card. Barberini, detto di S. Onofrio, comprò le case ora componenti l'annesso Ospizio, precisamente per i Monaci Basiliani Ruteni, lasciando loro in Testamento un Legato annuo perpetuo di scudi 100, che la Propagazione come Erede paga a quest'Ospizio e ordinò che pagasse subito la somma di scudi 200, per risarcire la Chiesa, ed Ospizio.

In seguito il Sommo Pontefice Alessandro VII, con suo Breve dei 12 Giugno 1660, sottopose in perpetuo il detto Ospizio alla Superiorità della S. C. di Propaganda (f. 115). Da quell'epoca la S. C. vi ha esercitato il suo diritto di assoluta, ed esclusiva superiorità. Nell'anno medesimo ne fece fare la visita per commissione della S. C., fu fatta nel 1707 dal Card. Pignatelli, che ne riferi

---

[180] Legatus Imperatoris Rossiaci apud S. Sedem.

alla S. C. lo stato. Fra i Registri dell'Archivio esiste memoria dell'Inventario di quell'Ospizio, esibito alla S. C. nel 1759; con Decreto della stessa S. C. fu proibito espressamente al Procuratore Generale pro tempore di detto Ospizio di contrarre debito a carico di esso, senza l'espresso consenso del Proto Archimandrita, e senza il beneplacito Apostolico.

A questi, ed altri moltissimi atti di giurisdizione per parte della Propaganda, che per brevità si tralasciano, non ho trovati che siavi mai intervenuta altra autorità (f. 115v). Che se recentemente fu inalzata sulla fronte della Chiesa l'Arme dell'attuale Sovrano della Polonia, perchè di lui sudditi sono i Monaci, che attualmente l'uffiziano, questo non può in alcun modo offendere i diritti così antichi, e chiaramente stabiliti di superiorità esclusiva della S. C. di Propaganda.

Breve [181]

di Alessandro Settimo, con cui si dichiara che la Casa di S. Sergio e Bacco è soggetta alla S. C. di Propaganda.

Alexander PP. VII.

Ad futuram rei memoriam. Ex commissi nobis coelitus Pastoralis officii debito, felici domus Sanctorum Sergii, et Bacchi Nationis Ruthenorum de Urbe directioni, et progressui (f. 116) provideri volentes, eundem domum superioritati Congregationis Venerabilium Fratrum Nostrorum S. R. E. Cardinalium Negotiis Propag. Fidei praepositorum auct. Apostolica tenore praesentium supponimus; decernentes easdem praesentes Litteras semper firmas, validas, et efficaces existere, et fore, suos plenarios, et integros effectus sortiri, obtinere, et ab illis, ad quos spectat, et pro tempore spectabit, inviolabiliter observari, sicque in praescriptis per quoscumque Iudices ordinarios et Delegatos, etiam causarum Palatii Apostolici Auditores, iudicari, et definiri debere, ac irritum, et inane si secus super his a quoquam quavis auctoritate scienter, vel ignoranter contigerit attentari; non obstantibus Constitutionibus, et (f. 116v) Ordinationibus Apostolicis, necnon dictae domus etiam iuramento, confirmatione Apostolica, vel quavis firmitate alia roboratis statutis, et consuetudinibus, privilegiis quoque, Indultis, et Litteris Apostolicis, in contrarium praemissorum quomodolibet concessis, confirmatis, et innovatis, quibus omnibus et singulis illorum tenore praesentium pro plene et sufficienter expressis habentes illis alias in suo robore permansuris ad praemissum effectum hac vice dumtaxat et expresse derogamus, ceterisque contratiis quibuscumque.

Datum Romae, apud S. M. M., sub annullo Piscatoris, die XII Iunii, anno 1660, Pontificatus Nostri Anno 6°

S. Ugolinus.

---

[181] Cfr. in *Documenta Pontificum Romanorum historiam Ucrainae illustrantia*, vol. I, pag. 574, nr. 522.

3247.

Roma, 17. II. 1827.

De solutione subsidii in manus novi Procuratoris Basilianorum in Urbe, ad interim nominati.

APF, *Litterae S. Congreg. et Secretarii*, vol. 308, f. 118rv.

Sig. Abbate Sala.

17 Febbraio 1827.

Essendo passato agli eterni riposi la sera dei 5 dello scorso Gennaio il P. Giordano Mickievicz, Rettore dell'Ospizio de Ruteni di S. M. del Pascolo,[182] è stato da questa S. C. per sostenere interinamente il medesimo ufficio deputato interinamente il P. Anatolio Wilczynski, Monaco Basiliano Ruteno.[183] Il sottoscritto Arcivescovo d'Iconio ne dà parte (f. 118v) a V. S. Ill.ma, pregandola che si compiaccia di far pagare al suddetto P. Anatolio dalla Dataria Apostolica lo stesso mensuale assegnamento di scudi 12, che si passava allo stesso Rettore, etc. etc...

3248.

Roma, 27. III. 1828.

Pro concessione facultatis auscultandi confessiones, novo Procuratori Basiliano in Urbe concedendae.

APF, *Litterae S. Congreg. et Secretarii*, vol. 309, f. 335v.

Mr. Giuseppe della Porta, Patriarca di Costantinopoli, Vicegerente di Roma.

27 Marzo 1828.

L'Arcivescovo d'Iconio, Segretario della S. C. di Propaganda Fide, prega V. S. Ill.ma, e Rev.ma a volersi compiacere di concedere al P. Anatolio Wilczynski, Monaco Basiliano Ruteno, Superiore attuale della Chiesa ed Ospizio del Pascolo, la facoltà di ascoltare le Confessioni in detta Chiesa. La prega anche a volere aver la bontà di permettere al lodato Religioso di presentarsi all'esame dopo Pasqua, ma non prima però che egli abbia compito un certo lavoro, che ora lo tiene molto occupato. Profittando quindi della opportunità, colla più distinta, etc. etc....

---

[182] Hospitium hoc seculo XVIII nomen hoc obtinuit ab imagine miraculosa B.mae Virginis Mariae Zyrovincensis (pascolo), quae inde ab an. 1719 in ecclesia venerabatur cum magno concursu populi.

[183] An. 1827-1829, quo anno obiit Romae, ut ultimus Procurator Generalis in Urbe.

3249.

Roma, 19. IV. 1828.

De subsidiis procurandis pro Hospitio SS. Sergii et Bacchi.

APF, *Litterae S. Congreg. et Secretarii*, vol. 309, f.351rv.

Signor Canonico Polidori, Vicario Generale di Loreto.

19 Aprile 1828.

È nota a V. S. la ripugnanza fin'ora mostrata dal P. Penitenziere Polacco di Loreto a pagare al P. Vice-Rettore dell'Ospizio de SS. Sergio (f. 351v) e Bacco, o sia di S. Maria del Pascolo in Roma, l'annuo assegnamento di scudi cento, che la Santità di Nostro Signore gli ha benignamente accordato.

Dovendo eseguirsi senza ulteriore induggio il rescritto di Sua Beatitudine su tale proposito, ne scrivo a V. S. pregandola di parlare al detto P. Penitenziere, onde desista dal più opporsi alla menzionata sovrana disposizione.

Mi rassegno quindi colla più distinta stima, etc. etc....

3250.

Roma, 6. IV. 1828.

De exemptione Orientalium a tributis.

APF, *Litterae S. Congeeg. et Secretarii*, vol. 309, f. 372rv.

A Monsig. Francesco Capaccini, Sostituto della Segretaria dei Brevi.

6 Aprile 1828.

Essendo espresso volere della Santità di Nostro Signore, che gli Orientali residenti in Roma godano l'esenzione dal pagamento di qualunque Tassa per i loro Ospizi, Case, ed ogni altra proprietà, che abbiano in detta Capitale, si è degnata di ordinare al sottoscritto Arcivescovo di Iconio, Segretario della S. C. di Propaganda, di render noto a V. S. essere anche sua mente, che per il sicuro e stabile effetto di questa sua benefica disposizione si spedisca un Breve, il quale manifesti a tutti su di ciò la sua sovrana volontà, ed in cui (f. 372v) si dichiari, che della indicata esenzione dovranno anche godere i Monaci Basiliani Greci-Ruteni, i quali possiedono l'Ospizio, e Chiesa de SS. Sergio e Bacco, ossia di S. Maria del Pascolo ai Monti.[184] Eseguisce col presente foglio il sottoscritto i comandi di Sua Beatitudine, nell'atto che rinnova a V. S. i sentimenti della sua distinta, ed ossequiosa stima, etc. etc....

---

[184] Hodie Piazza della Madonna dei Monti, nr. 3, in regione populosa Urbis, Suburra.

3251.

Roma, 23. VI. 1828.

De exemptione Hospitii SS. Sergii et Bacchi a tributis.

APF, *Litterae S. Congreg. et Secretarii*, vol. 309, f. 536v-38.

A Monsignor Belisario Cristaldi, Tesoriere Generale.
23 Giugno 1828.

L'Arcivescovo di Iconio, Segretario della S. C. di Propaganda, si fà un dovere di trasmettere a V. S. Ill.ma la copia del Breve, che la Santità di Nostro Signore si è degnata spedire per (f. 537) esentare per sempre dal pagamento di qualunque Tassa gli Ospizi tutti e Case degli Orientali, esistenti in Roma, compreso l'Ospizio e Case de' SS. Sergio e Bacco, o sia di S. Maria del Pascolo in Roma. Si fà anche un dovere il sottoscritto di partecipare a V. S. Ill.ma che nell'Udienza di ieri sera il Santo Padre espressamente dichiarò essere sua mente, che in vigore dell'indicato Breve gli Ospizi, e Case sudette si intendano per sempre immuni dal pagamento di ogni tassa comunque si appelli, e che essendogli stato rappresentato per parte del Superiore dell'Ospizio del Pascolo, che il Tribunale delle Strade ha messo il sequestro alle pigioni di alcune case spettanti al suo Ospizio, perche non sono state pagate le tasse che detto Tribunale richiede, ha fatto amministrare per mezzo del sottoscritto all'Ill.mo Monsignor Lancellotti, Presidente, essere stato.... volontà, che i sequestri siano tolti senza indugio, e si desista da qualunque molestia rapporto all'ospizio, e Case (f. 537v) del Pascolo, e degli Orientali in genere, per l'esazione delle tasse.

Profittando quindi della opportunità, il, etc. etc.....

3252.

Roma, 23. VI. 1828.

De exemptione Hospitii SS. Sergii et Bacchi a tributis.

APF, *Litterae S. Congreg. et Secretarii*, vol. 309, f. 537v-38.

Monsig. Luigi Lancellotti, Presidente delle Strade.
23 Giugno 1828.

La Santità di N. S. è restata altamente sorpresa al riconoscere dalle rappresentanze fattele per parte del P. Anatolio Wilczynski, Monaco Basiliano, Superiore dell'Ospizio e Chiesa de SS. Sergio e Bacco, o sia di S. Maria del Pascolo in Roma, che non ostante che egli abbia esibito nel Tribunale della Presidenza delle Strade il Breve con cui la medesima Santità Sua vuole esenti dall'obbligo del pagamento di qualunque tassa gli Ospizi, e Case degli Orientali in Roma, compreso l'Ospizio e Case del Pascolo, si sia posto il seguestro alle

pigioni di alcune Case, spettanti a detto Ospizio, per non essersi pagate alcune tasse, che il Tribunale delle (f. 538) Strade ha richiesto.

Sua Beatitudine ha quindi ingiunto al sottoscritto Arcivescovo di Iconio, Segretario della S. C. di Propaganda, manifestare a V. S. essere sua mente, che gli Ospizi tutti, e Case degli Orientali in Roma, compreso l'Ospizio, e Case del Pascolo, siano per sempre esenti dal pagamento di qualunque tassa comunque si appelli, e che perciò senza indugio i detti seguestri siano tolti, desistendosi per sempre da qualunque molestia contro l'Ospizio, e Case del Pascolo, e degli Orientali in genere.

Si affretta il sottoscritto a rendere noti a V. S. i sovrani voleri di Sua Santità, e colla più distinta stima si rassegna.

3253.

Roma, 26, VII. 1828.

Ne permittatur ingerentia Legati rossiaci in administrationem Hospitii SS. Sergii et Bacchi.

APF, *Litterae S. Congreg. et Secretarii*, vol. 309, f. 602rv.

Al P. Anatolio Wilczynski, Vice-Procuratore dell'Ospizio
di SS. Sergio e Bacco, o sia di S. Maria del Pascolo.

26 Luglio 1828.

Essendosi ricevuta notizia che per parte della Legazione di S. M. l'Imperatore di tutte le Russie, e Re di Polonia si (f. 602v) siano ingiunte a V. Paternità novità relativamente all'Amministrazione dell'Ospizio, Chiesa, e pertinenza di S. Sergio e Bacco, o sia S. Maria del Pascolo, l'Arcivescovo di Iconio, Segretario della Sacra Congregazione si Propaganda, si affretta a prevenirla, che è espressa volontà dell'Emin.mo, e Rev.mo Signor Cardinal D. Mauro Cappellari, Prefetto della S. C. medesima, che ella non debba fare alcun passo analogo alle ingiunzioni suddette, e che abbia ad attendere in proposito le istruzioni per parte della Propaganda. Si rassegna quindi, etc. etc....

3254.

Roma, 3. XI. 1828.

De procurando subsidio pro sustentatione Hospitii SS. Sergii et Bacchi.

APF, *Littreae S. Congreg. et Secretarii*, vol. 309, f. 821-22.

Emin.mo Sig. Cardinale Tommaso Bernetti, Segretario di Stato
di Sua Santità

3 Novembre 1828.

L'Arcivescovo d'Iconio, Segretario della Sagra Congregazione di Propa-

paganda, allorchè ebbe l'onore di ricevere il veneratissimo foglio della data 3 Agosto, che Vostra Eminenza Rev.ma si compiacque di scrivergli per avere notizie onde conoscere da chi veramente dipenda il Pio Stabilimento Polacco di Loreto, ordinò che si facessero nell'Archivio della Sagra Congregazione le più diligenti ricerche opportune all'oggetto, e scrisse anche segretamente al Signor Canonico Polidori, Vicario Generale di Loreto, acciò con tutta l'esattezza ma con riserva si procacciasse i riscontri relativi a quanto si ricercava, assicurandolo che la sua risposta si sarebbe tenuta (f. 821v) con riserbo.

Rispose il Sig. Canonico Polidori, in data 16 Agosto, ed il sottoscritto umiliò alla cognizione della Santità di Nostro Signore il contenuto della di lui risposta, nella circostanza che nella solita Udienza Sua Beatitudine si degnò di parlargliene.

Avrebbe bramato il sottoscritto di comunicare a V. E. R.ma la copia di detta lettera, unitamente ai documenti, che si fossero potuti ritrovare nell'Archivio. Non essendo stato però finora possibile di rinvenirne alcuno concernente l'affare, si fà un preggio di trasmettere almeno la indicata copia senza induggio ulteriore.

Nella medesima occasione però il sottoscritto si crede in dovere di partecipare a Vostra Eminenza Rev.ma, che l'attuale Superiore del Pascolo ha replicato le istanze per godere della Pensione che sullo stabilimento indicato gli fu concessa nel 1827 da Sua Santità, come la S. M. di Pio VII (f. 822) molti anni avanti l'avea accordata al di lui predecessore nell'officio di Superiore del Pascolo, che ne godè pacificamente fino alla morte, avvenuta il 5 Gennaio 1827.

Profittando quindi della oppurtunità, etc. etc....

Ex opere musivo in Basilica S. Pauli
Romae

PIUS PP. VIII
(31.III,5.IV.1829 - 30.XI.1830)

cingulanus
(Franciscus Xaverius Castiglioni)

LITTERAE S. C. DE PROPAGANDA FIDE TEMPORE PII VIII

(1829-1830)

3255.

Roma, 30. IV. 1829.

De Ecclesia Chelmensi eiusque dependentia, nec non de statu iuridico Ecclesiae Unitae antiquitus et in circumstantiis recentibus.

APF. *Litterae S. Congreg. et Segretarii*, vol. 310, f. 231-36.

Emin.mo Sig. Cardinal Albani, Segretario di Stato di Sua Santità.

30 Aprile 1829.

Alcuni giorni innanzi la morte della S. M. di Leone XII, il Cardinale scrivente, Prefetto di Propaganda, ricevette con biglietto dell'in allora Emin.mo Segretario di Stato Bernetti la partecipazione, che S. M. l'Imperatore delle Russie avea per mezzo del suo Ministro fatto conoscere il suo desiderio onde alla vacante Sede di Chelma di Rito Ruteno Unito nel Regno di Polonia venisse sostituito il Sig. Szumborski,[185] Arcidiacono di quella Cattedrale, e Vicario generale. Questa partecipazione, siccome si esprimeva nel suo Biglietto l'Emin.mo Bernetti, si dava al Cardinale Scrivente per la ferma opinione, che portava la Segreteria di Stato, essere la Chiesa di Chelma di quelle Chiese, che si provvedono per Breve dalla Propaganda.

Mentre il Cardinale sottoscritto si occupava a raccogliere quelle notizie necessarie, ed analoghe all'oggetto, che lo mettessero in grado di somministrare all'Emin.mo Segretario di Stato, siccome ne lo pregava nel suo biglietto, i termini di una giusta analoga risposta all'officio ricevuto dal Ministro di Russia, avvenne la morte del S. P., in seguito alla quale credette inopportuno di occuparsi nella vacanza della S. Sede di tale affare.

(f. 231v) Essendo piacciuto alla Divina Provvidenza di consolare la sua Chiesa colla scelta del nuovo Pastore e Pontefice Sommo Pio VIII, si è creduto il Cardinale Prefetto in dovere di riassumerlo, riflettendo al pregiudizio sommo, che una lunga vacanza apporta alla Diocesi pregiudizio, che si aumenta

---

[185] Episcopus Chelmensis unitus (1829-1851).

di molto per le Chiese soggette al Governo di Russia, a causa delle particolari ben critiche circostanze, in cui si trovano.

Le varie vicende, cui in breve giro di anni ha soggiaciuto il Regno di Polonia, come lo hanno trascinato da una ad altra forma di politico governo, così l'impianto hanno del tutto alterato di quelle Chiese, il numero de Vescovadi, di cui si componeva, ed il modo di provvederli. Alla presente disamina, se alla Propaganda si appartenga la provvista della Chiesa di Chelma, è necessariamente congiunta la serie delle dette vicende per conoscere d'onde abbia origine quella specie d'incertezza, e di oscurità, con cui trovasi la S. Sede sulla forma permanente che più convenga a stabilirsi per provvederla.

Allorquando esisteva il vero regno di Polonia, composto di dieci grandi porzioni, ciascuna divisa in vari Palatinati, la Gerarchia Ecclesiastica di quel Regno seguiva, ed era di due specie, come di due specie era la popolazione cattolica (f. 232), cioè di rito Cattolico Latino, e di Rito Cattolico Greco, ossia Ruteni Uniti. Vi era perciò la Gerarchia latina composta di dodici Vescovi presieduti da due Arcivescovi, di Gnesna, e di Leopoli, e vi era la Gerarchia de Greci, Uniti così detti, perchè ricevuti alla unità della Chiesa Romana da Clemente Ottavo, composta di sette Vescovi, diretti da un Metropolitano col titolo di Vescovo di Kiovia, e di Halicia.

Alcune Città le quali si componevano di Cattolici di ambedue i Riti aveano perciò due Vescovi di diverso Rito. La Città di Chelma, capitale allora di un piccolo Palatinato nella Russia rossa, ossia piccola Russia, per essere composta di Cattolici dè due Riti, avea perciò anch'essa due Vescovi. La ignoranza di questa notizia ha condotto gli Officiali tanto della Concistoriale che della Dataria a un grosso equivoco. Poichè avendo essi osservato ne loro Registri che la Chiesa di Chelma, Suffraganea a Gnesna, fu provveduta nel Concistoro del 29 Novembre 1790, a nomina del Re di Polonia, in persona del sacerdote Adalberto Skarzewski, ed inoltre il processo sulle qualità del Promovendo compilato coram R. P. D. Apostolico Poloniae Nuntio, ne hanno inferito che la di lei provvista spetti alla S. Sede, e che debba la canonica istituzione al nuovo Vescovo Ruteno di Chelma darsi dalla (f. 232v) medesima. Se essi avessero conosciuto questa concorrenza di due Vescovi, avrebbero compreso, che gli atti della Concistoriale, e della Dataria del 29 Novembre 1790 parlano della provvista del Vescovo latino di Chelma, Suffraganeo di Gnesna, nella persona del Sacerdote Adalberto Skarzewski per supplica, e non per nomina del Re di Polonia, giacchè, i Re di Polonia non hanno mai avuto il diritto di nomina. Con questa forma si provvedevano in allora tutte le Chiese latine di Polonia.

Le Chiese di Rito Greco dipendevano immediatamente dal Metropolitano di Kiovia, e di Hallicia, il quale dopo aver egli ottenuto dal Romano Pontefice la canonica istituzione in tutte le Chiese alla sua Metropolia soggette, giacchè con tale privilegio fu ammesso all'unione della Chiesa Romana da

Clemente Ottavo. Si leggano gli atti del Sinodo di Zamoscia, convocato dal Metropolitano di Kiovia,[186] e si troverà il Vescovo Ruteno di Chelma sottoscritto ai medesimi, argomento evidente, che la Chiesa di Chelma di Rito Greco dipendeva dal Metropolitano suddetto.

Questo impianto della Gerarchia Ecclesiastica durò fino all'epoca de' tre famosi partaggi, cioè fino (f. 233) al 1772, in cui le tre grandi Potenze di Russia, Prussia, ed Austria stipularono in Pietroburgo l'atto di divisione del Regno di Polonia, colla divisione eseguitasi dalle dette Potenze; i vari smembramenti politici, e i passaggi delle Provincie Polacche ne diversi Sovrani sconcertarono tutto il sistema della Gerarchia Ecclesiastica di Polonia. La massima inoltre prevalse in quei tre Gabinetti di escludere ogni influenza di giurisdizione straniera dei loro stati. Distrusse affatto il sistema antico, e portò quei Sovrani a prendere dè concerti colla Santa Sede per la nuova forma di Ecclesiastico Governo, col quale doveano in appresso regolarsi le Chiese delle Provincie cadute sotto i loro domini.

In questi concerti la Chiesa Greca Unita di Chelma, città passata sotto il Dominio Austriaco, fu dichiarata Suffraganea dell'Arcivescovo Greco Ruteno di Lembergh,[187] ossia Leopoli, Capitale della Galizia, ed a tenore della Bolla di Pio VII, che incomincia «*Impositum*», datata nel 1807, l'Arcivescovo di Leopoli acquistò il privilegio di dare la canonica istituzione al Vescovo Ruteno di Chelma, siccome di fatti l'avea ricevuta dal medesimo il defunto Vescovo.

Eretto per gli atti del Congresso di Vienna nel 1815 il Regno di Polonia[188] la Città di Chelma è passata colla Voivodia di Lublino, una delle otto che formarono quel (f. 233v) Regno, sotto la dominazione Russa.

Sebbene le circoscrizioni Diocesane non si regolino colle demarcazioni civili, per cui ad onta di questa variazione politica la Chiesa di Chelma è ancora Suffraganea di Leopoli, e l'Arcivescovo di Leopoli ha il vero diritto accordatogli dalla Bolla di Pio VII, testè citata, di dare la canonica istituzione al Vescovo di Chelma, resta però a vedersi se questo diritto potrà più aver luogo nell'esercizio. Per lusingarsene con un qualche fondamento converrebbe persuadersi che nel Gabinetto Russo non prevalga la massina che domina negli altri Gabinetti, di non ammettere nè propri stati influenza di straniera giurisdizione. Ma come lusingarsene, e persuadersi che il Gabinetto Russo non abbia sposato la stessa massima, mentre tutto giorno avvenga nelle usurpazioni religiose a danno dè Cattolici dè suoi Domini. E poi lo stesso officio spedito in Segreteria di Stato dal suo Ministro, col quale ha manifestato il desiderio

---

[186] Anno 1720, a Metropolita Kioviensis Leone Kiszka (1714-1728).

[187] Nomen germanicum, impositum civitati inde ab an. 1772, quo anno terra haec venit in dominium Imperatoris Austriae.

[188] Sub protectoratu tamen Imperii Rossiaci; imo Imperator Rossiae erat simul Rex huius Regni.

del suo Sovrano perchè la Chiesa di Chelma sia data al Sacerdote Szumborski, Arciprete di quella Cattedrale, sembra una prova convincente che il Gabinetto Russo non vuole riconoscere il diritto dell'Arcivescovo Greco di Leopoli, e che per questo fine provoca la provvista di quella Chiesa per la parte della S. Sede.

E' difficile d'immaginarsi che il Governo Russo abbia avvanzato il suo Officio alla S. Sede senza prima (f. 1234) informarsi della forma tenuta nell'ultima provvista della Chiesa Rutena di Chelma, e quindi ignaro del diritto dell'Arcivescovo di Leopoli. Convien anzi credere che prima di ordinare al suo Ministro, residente in Roma, l'accennato officio, siasi rivolto alla Curia di Chelma, cui è notissima la Bolla di Pio VII, per averne notizia. Ma supposto anche che il Governo Russo siasi diretto alla Santa Sede per la provvista di Chelma ignaro del diritto dell'Arcivescovo di Leopoli, qual fondamento si può avere che avvertito di un tale diritto sia per retrocedere e permettere all'Arcivescovo di Leopoli l'esercizio del suo diritto.

Essendo per tanto indubitato, che in ambedue le ipotesi il detto esercizio non potrà aver luogo, resta ad esaminarsi se sia espediente, che la provvista si faccia dalla Santa Sede per il mezzo della Propaganda. Il privileggio, essendo una ferita che si fà al diritto comune, egli è fuor di dubbio esser sempre vantaggioso l'apprendersi a quel partito, che in mancanza del privilegio rimette in corso il diritto comune. Il diritto dell'Arcivescovo di Leopoli di dare la istituzione canonica al Vescovo di Chelma nasce da un mero privilegio in opposizione al diritto, riconosciuto universalmente nella Santa Sede, di provvedere le Chiese di Vescovi. Venendo ora in fatto a rendersi d'impossibile esercizio è quindi evidente, che il maggior partito quello sarebbe, che la Santa Sede ritornasse all'esercizio del suo diritto (f. 234v) provvedendo essa la Chiesa di Chelma. Egli è egualmente evidente, che qualora la provvista si dovesse fare dalla S. Sede, dovrebbe farsi per la via di Propaganda, essendo la Chiesa di Chelma di Rito Ruteno, e quindi sotto la giurisdizione di Propaganda.

Considerata tuttavia la deplorabile posizione, in cui la Chiesa Rutena unita di Russia si ritrova, e la necessità di rilevarci da quello stato di abiezione, cui il Governo Russo l'ha ridotta, e particolarmente avendosi in vista le mire dal detto Governo manifestate coll'Ukase del 22 Aprile anno decorso, tendente a distruggere affatto la Metropolia dè Ruteni, potrebbe prendersi in considerazione, se convenisse il rimettere sotto la giurisdizione del Metropolitano Ruteno la Chiesa di Chelma, che prima de partaggi della Polonia gli apparteneva. La esistenza di un Metropolitano col privilegio di nominare e dare la istituzione ai Suffraganei suoi è stata riputata dalla S. Sede non solo conveniente al decoro della Chiesa Greca Unita, ma quasi necessaria per mantenere fermo nella Comunione della Chiesa Romana il Clero e Popolo Ruteno. Poichè il Metropolitano viene ad essere come un centro subalterno mediante il quale quel Popolo e Clero

comunica colla Santa Sede, e siccome la nomina, ed istituzione del medesimo è riservata alla S. Sede, la di lui scelta non può cadere, che in Persona meritevole della fiducia della Sede Apostolica, ed adattata quindi a promuovere, e mantenere l'oggetto interessantissimo del vincolo dell'unità. Il Governo Russo ben (f. 235) persuaso di questo scopo, cui a conseguire è diretta la Metropolia, e che inutili riusciranno i suoi sforzi per ricondurre allo Scisma i Ruteni Uniti finchè un Metropolitano li dirigerà, ha in prima sotto Alessandro Primo distrutto il titolo permanente della Metropolia, ch'era la Chiesa di Kiovia, passata ai Scismatici, nominando egli a capriccio in Metropolitano or l'uno or l'altro dei tre Vescovi Ruteni Uniti, che sono rimasti dopo i partaggi della Polonia, ed il Concordato fatto dall'Eminentissimo Litta. Ultimamente poi, cioè nello scorso anno, ha cercato portare l'ultimo colpo a quella larva di Metropolita, che esiste, e che si riduce alle facoltà delegate dalla Santa Sede ad uno dei Vescovi, che al presente è Mgr. Boulak, Vescovo di Bresta, per governare come Metropolitano il Clero, e Popolo Ruteno. Perciocchè ha emanato un Ukase col quale erige in Metropoli la Sede di Polosk, ordinando che le Chiese Greco-Unite di Russia tutte debbano governarsi da questi due Arcivescovi, e sopprimendo due titoli Vescovili, cioè Luck, e Vilna. In tal modo coll'apparenza di aver accresciuto un Metropolitano alla Chiesa Greco Unita ha distrutto affatto la Metropolia, la quale non può esistere senza Suffraganei. Questi Suffraganei a tenore dell'Ukase sarebbero mancati per la soppressione de due titoli di Luck, e Vilna, e per la erezione del nuovo Arcivescovato di Bresta. Recenti riscontri ricevutisi da (f. 235v) Pietroburgo con lettere scritte all'Emin.mo Bernetti da persona molto informata, e che altre volte ha somministrato delle notizie non meno certe, che utilissime alla Santa Sede sugli affari della Religione di quell'Impero, assicurano che l'Ukase ha avuto la sua esecuzione, ed i due titoli Suffraganei sono stati aboliti dietro il consenso prestato da Mgr. Bulak, Vescovo di Bresta, consenso (sono parole della Persona che scrisse) dal medesimo prestato per timore di perdere le sue rendite. Sicche la stessa persona che la S. Sede avea investito di tutte le facoltà necessarie per rappresentare il Metropolitano de Greci-Uniti coll'abuso il più enorme della giurisdizione a lui delegata, ha dato mano alla esecuzione dell'Ukase, cui avrebbe dovuto opporre tutta la resistenza per impedire la soppressione de' due titoli, e colla soppressione di essi la distruzione finale della Metropolia.

La Santa Sede penetrata dalle conseguenze funeste, che a danno della Chiesa de' Greci-Uniti ridondano da questo non vorrà sicuramente omettere di apportare quei rimedi, che nella sua somma sapienza crederà opportuni al caso, come non vorrà lasciar tranquillo Mgr. Boulak sull'abuso indegno che ha fatto delle facoltà delegategli. I rimedi, che dovranno apportarsi, essendo diretti a dimostrare la sua renuenza alle disposizioni dell'Ukase sembra, che opportunissimo sarebbe in tale circostanza come argomento di fatto il dichiarare la Chiesa

Greco-Unita di Chelma (f. 236) Suffraganea del Metropolitano, e commetterne la provvista al medesimo.

Profitta poi della circostanza, etc. etc.

3256.

Roma, 13. VI. 1829.

De admissione Alumnorum ruthenorum in Collegio Urbano de Prop. Fide.

APF, *Litterae S. Congreg. et Secretarii*, vol. 310, f. 396v-97.

Monsig. Spinola. Arcivescovo di Tebe, e Nunzio Apostolico a Vienna.

13 Giugno 1829.

Giusta le determinazioni prese rapporto al chiuso Collegio dei Greci in Roma, si fà luogo adesso all'ammissione di alcuni Giovani a spese del Collegio medesimo fra gli Alunni di questo Collegio Urbano per esservi educati. Frà questi due sono stati fissati di Rito Ruteno Unito da chiamarsi dagli Stati della Polonia Russa, e più si gradirebbe che fossero della Lituania, atteso il maggior bisogno che si sente esserci in quelle parti di Ministri Evangelici. Nella necessità di assicurarsi per quanto si può della buona scelta dei Candidati, ed in vista delle difficoltà che possono attraversarsi per avventura alla loro venuta in Roma, ha determinato la S. Congregazione di rivolgersi per questo affare a V. S. affidandolo interamente per l'esito felice alla di lei sperimentata prudenza, attività, e zelo. Niuno meglio di V. S. è al caso (f. 397) di conoscere, e servirsi dei mezzi più atti a facilitare la trasmissione dei succennati Giovani, e rapporto alla loro scelta ella ben conosce nella sua saviezza quanto interessi d'inculcare a chi dovrà eseguirla, che questa cada sopra giovanetti non solo di specchiata condotta di carattere docile, di talento, ed amore per lo studio, e che siano dediti alla pietà, e si mostrino inclinati allo Stato Ecclesiastico; ma che siano eziandio di complessione sana, e robusta. Riposando pertanto in lei per la felice riuscita dell'affare, di cui si tratta, di vero cuore, etc. etc....

3257.

Roma, 24. VI. 1829.

De renovatione Collegii Graeci de Urbe et admissione Alumnorum ruthenorum.

APF, *Litterae S. Congreg. et Secretarii*, vol. 310, f. 452v-54.

Eminentissimo Sig. Card. Vidoni, Protettore del Collegio Greco.

24 Giugno 1829.

Nell'ultimo Congresso tenuto avanti l'Eminenza Vostra Rev.ma come

Protettore del Collegio Greco si prese particolarmente in considerazione il diritto di ammissione che le diverse Provincie o Europee o Asiatiche, ove trovansi i Greci di (f. 453) Rito Greco, hanno al medesimo, e si stabilì che a norma dello stesso diritto dovessero regolarsi gli inviti.

Lo scrivente Segretario di Propaganda si crede in dovere di partecipare all'Eminenza Vostra che coerentemente alla succennata regola si sono scritte le seguenti lettere, cioè a Monsig. Nunzio di Vienna, perchè procuri di far venire al Collegio Greco due Giovani Ruteni, nativi della Polonia Russa, forniti dè necessari requisiti. Se Propaganda si fosse diretta immediatamente ai Vescovi della Polonia Russa non conseguirebbe la trasmissione di detti Giovani a causa delle Leggi rigorose di quell'Impero, che impediscono le comunicazioni. Si è creduto perciò di prevalersi del mezzo del Nunzio di Vienna, che è la via di comunicazione, di cui si serve la Segreteria di Stato per tutti gli affari, nè quali vuol (f. 453v) scansare la via del Ministro Imperiale di Russia.

A Monsignor Losanna, Delegato Apostolico di Aleppo, per la Missione di due Giovani da sciegliersi l'uno della Congregazione Basiliana di S. Salvatore, l'altro della Congregazione di S. Giovanni di Somiro.

Allo stesso Monsig. Vicario Apostolico, perchè procuri la missione al Collegio Urbano di due altri Giovini di Rito Greco Melchita.

A Monsignor Haggiuri, Vescovo di Ferzul, ed Amministratore della Diocesi di Aleppo, per la trasmissione di altro Giovine di Rito Greco Melchita di sua giurisdizione. Si è avuto riguardo al bisogno grande de Greci-Melchiti, ed è perciò, che si è prescelto di chiamarne cinque.

A Monsignor Giustiniani, Vicario Apostolico dell'Isola di Scio, perchè in unione con i Deputati di detta Isola proceda alla nomina, e trasmissione alla Propaganda di un (f. 454) giovine alunno da mantenersi colle rendite lasciate da Leone Allazio.

E tenore del sesto articolo dell'ultimo Congresso, che lascia all'abitrio degli Amministratori di Propaganda il numero di nove fino a dodici degli Alunni del Collegio Greco, da ammettersi nel Collegio Urbano, si sarebbe potuto scrivere per l'invito di qualche altro Giovine. Ma si è creduto di limitare gl'inviti al numero di otto per due ragioni. Primieramente perchè il numero degli alunni esistenti già nel Collegio è forte, le vacanze, che accaderanno nel mese di Agosto per la partenza di vari Alunni, che stanno per compire il loro de studi, sorpassano di poco più il numero degli otto Giovini invitati, come Alunni del Collegio Greco, il locale di Propaganda non offre una capienza maggiore, ed in fine è necessario di aver qualche posto disponibile per l'arrivo improvviso di qualche Giovine, (f. 454v) siccome suole di frequenti accadere. In secondo luogo, per sgravare Propaganda della spesa di due Alunni Greci, già esistenti nel Collegio Urbano, che qualora piacesse all'Eminenza Vostra Rev.ma si proporrebbero per il tempo avvenire al compimento dè loro studi come Alunni del Collegio

Greco, il quale in tal modo ne manterrebbe nel Collegio Urbano fino al numero di dieci.

Il Segretario scrivente si procurerà l'onore di sentire in voce dall'E V. la decisione su questo partito, che qualora le piacesse di addottare, si potrà in appresso devenire all'estensione del contratto del mantenimento di dieci Alunni per lo spazio di un decennio, siccome è piacciuto all'Eminenza Vostra di stabilire, etc. etc....

3258.

Roma, 1. VIII. 1829.

De conditionibus admissionis Alumnorum ruthenorum in Collegium Graecum.

APF, *Litterae S. Congreg. et Secretarii*, vol. 310; f. 553v-54v

Monsignor Ugo Pietro Spinola, Arciv. di Tebe, Nunzio Apostolico di Vienna.
1 Agosto 1829.

Con dispaccio dei 4 Luglio mi chiede nuovi schiarimenti sù i due giovani Ruteni, dei quali la prega a farne ricerca per il Collegio Greco, cioè di quale età dovrebbero essere, se abbia ad incontrarsi difficoltà per parte del Governo Russo, ed in qual modo dovrà sostenersi la spesa del viaggio per i medesimi. (f. 554) Mi faccio adunque premura di risponderle categoricamente, e quanto all'età, secondo la legge del Collegio, dovrebbero essere dai 12 ai 15 anni, peraltro non si escludono Giovani anche di età maggiore, quando siano adorni anche delle altre qualità necessarie.

Se poi dovrannosi incontrare difficoltà per parte del Governo Russo, prego V. S. a bene informarsene, ed a lei mi sono rivolto onde nella sua prudenza procuri, se è possibile, di togliere ogni impedimento alla venuta dei Giovani medesimi. Finalmente la spesa dei viaggi per i (f. 554v) Giovani che vengono al Collegio Urbano è a conto dei medesimi; peraltro se ciò dovesse formare ostacolo potrà ben rimediarsi dalla S. C.

In attenzione dunque dè suoi grati riscontri, etc. etc.....

3259.

Roma, 14. XI. 1829.

De controversa administratione Hospitii SS. Sergii et Bacchi.

APF, *Litterae S. Congreg. et Secretarii*, vol. 310, f. 836v- 37.

Emin.mo Signor Cardinal Albani, Segretario di Stato.
14 Novembre 1829.

In seguito di quanto si degnò l'E. V. di notificare al sottoscritto Card. Pre-

fetto di Propaganda con riverito suo dispaccio dei 6 del corrente, ed in conformità dell'articolo 4 della Convenzione fatta dall'E. V. in nome della stessa S. Congregazione col Signor Ministro di Russia,[189] communicata in autentica copia al sottoscritto, e relativa all'amministrazione provisoria del Pio Stabilimento detto della Madonna del Pascolo, si egli fatto un dovere di delegare il Signor Pietro Pierdonati affinchè per (f. 837) parte della stessa S. Congregazione assista all'Inventario, di cui si fà parola nella menzionata convenzione. Non ha omesso il sottoscritto di prevenire di ciò l'Amministratore provisorio del predetto Pio Stabilimento col quale ha ingiunto al Signor Pierdonati di concertarsi circa il giorno, e l'ora nella quale dovrà procedersi all'Inventario di cui si tratta.

Profitta il sottoscritto di questo favorevole incontro per ripetere all'E. V. i sensi, etc. etc.....

3260.

Roma, 18. XI. 1829.

De provisione Ecclesiae Chelmensis in persona Feliciani Szumborskyj.

APF, *Litterae S. Congreg. et Secretarii*, vol. 310, f. 840-44.

Emin.mo Signor Cardinal Albani, Segretario di Stato.

18 Novembre 1829.

Dal dispaccio di Monsignor Nunzio di Vienna, in data del 27 Ottobre, che l'Eminenza Vostra Rev.ma si è compiaciuto (f. 840v) communicarmi, si rileva che Monsignor Nunzio in esecuzione degli ordini, e delle facoltà ricevute dalla S. M. di Leone XII, con foglio di uffizio di Monsignor Uditore del SS.mo, dietro le ottime informazioni prese sulle qualità del Signor Szumborski, Arcidiacono di Chelma, commise a Monsignor Vescovo di Lublino come il più viciniore la compilazione del processo informativo sulla Persona dello stesso Arcidiacono, eletto in Vescovo della detta Chiesa di Chelma dal defonto Pontefice,[190] in seguito delle premure avanzate a nome dell'Ill.ma Corte di Russia, dal suo Ministro Signor Principe Gagarin. Per trasmettere poi a Monsignor Vescovo di Lublino la lettera di suddelegazione si prevalse di Monsignor Arcivescovo di Leopoli,[191] il quale venuto in tal modo in cognizione della provvista che vuolsi fare (f. 841) della Chiesa di Chelma, in persona dell'Arcidiacono, e che in preferenza di lui, cui, come a Metropolitano di detta Chiesa, spettarebbe la compilazione del processo informativo, si è prescelto da Monsignor Nunzio il Vescovo

---

[189] D. Italinskij.

[190] Leo PP. XII; obiit die 10.II.1822.

[191] Michael Levyckyj, Metropolita Leopoliensis et Haliciensis (1816-1858).

di Lublino[192] dopo aver trasmesso per un cieco rispetto, siccome nel suo dispaccio si esprime Monsignor Nunzio, la lettera di suddelegazione all'accencennato Vescovo, ha espresso a Monsignor Nunzio il dispiacere provato nel vedersi preterito nella suddelegazione, ed ha esternato il timore quindi concepito, che la S. Sede non sia per mantenergli il privilegio de' suoi diritti Metropolitici, implorando a tale uopo la intercessione dello stesso Monsignor Nunzio; tutto ciò rilevasi dall'allegato, che trovasi unito al dispaccio della Nunziatura.

L'Eminenza Vostra ha avuto inoltre la compiacenza di fare inteso il (f. 841v) Cardinale Prefetto scrivente,[193] che per ordine di N. S. è stato scritto in tale data del 7 corrente a Monsignor Nunzio, ingiungendoli di mettersi di concerto con il Principe di Metternick, onde persuadere Monsignor Arcivescovo di Leopoli a non insistere, perchè la S. Sede, altronde propensa sempre a favorire i Greci uniti, per solo effetto di necessità ha dovuto devenire al passo di togliere Chelma al diritto Metropolitico di Lembergh.

Invitato il Cardinale scrivente dall'Eminenza Vostra ad esternare su quest'emergente i suoi rilievi, riflette egli che la provista della Chiesa di Chelma nella presente politica situazione di quella Città presenta due difficoltà, l'una ecclesiastico diplomatica, cioè il diritto di nomina che spetterebbe all'Imperatore d'Austria, il quale lo ha esercitato finchè la detta Chiesa era compresa nè suoi domini, l'altra (f. 842) meramente ecclesiastica, cioè i diritti Metropolitici che sulla Chiesa di Chelma appartengono all'Arcivescovo di Leopoli, in forza della Costituzione di Pio VII «In universalis Ecclesiae» del 1807. La S. C. degli Affari Ecclesiastici Straordinari, all'esame della quale è stato portato un tale affare, sembra essersi occupata unicamente della prima difficoltà come di maggior ostacolo a procedere alla provista della suddetta Chiesa lasciando intatta la seconda difficoltà. Diffatti la risoluzione della medesima, emanata, ed approvata da N. S. non riguarda che quella sola, giacchè si dispone nella medesima, che considerata la impossibilità per parte della Corte di Austria dell'esercitio del diritto di nominare il nuovo Vescovo della Chiesa di Chelma, usi il S. Padre del diritto inalienabile, che gli dà il suo Primato, nominando motu proprio il nuovo Vescovo di quella Chiesa (f. 842v), aggiungendosi a questa disposizione una communicazione confidentiale da farsene dall'Eminentissimo Segretario di Stato all'Imperatore d'Austria.

Non pertinendo pertanto in niun modo la risoluzione della S. C. la seconda difficoltà, cioè i diritti Metropolitici di Monsig. Arcivescovo di Leopoli, sembra non siasi ne voluta ne fatta innovazione alcuna sovra i medesimi, e quindi il loro esercizio possa ancor continuarsi dall'Arcivescovo di Leopoli in quei

---

[192] Ritus Latini; Josephus Marcellinus Dziecielski (1825-1839).
[193] Maurus Cappellari (1826-1831).

termini almeno ristretti, a cui si limita lo stesso Arcivescovo nel caso presente. Imperciocchè rileva il Cardinal scrivente, che Monsignor Arcivescovo rispondendo a Monsignor Nunzio, dopo aver dato conto della trasmissione della lettera di suddelegazione al Vescovo di Lublino, dopo di essersi gravato per non esser egli stato considerato come Metropolitano (f. 843) nella compilazione del processo canonico, si fà in seguito ad implorare la di lui intervenzione, voglia ottenergli dalla S. Sede, che il nuovo Vescovo di Chelma, terminato il processo informativo, sia a lui rimesso per la consacrazione. Questa dimanda che non è opposta alla risoluzione della S. C., e che non potrebbe accordandosi trovar ostacolo nella sua esecuzione, ne eccitare alcun risentimento per parte del Gabinetto Russo, sarebbe il Cardinal Scrivente di subordinato sentimento potersi concedere.

Che se per usare una maggior riservatezza, e cautela, o perchè già son procedute le insinuazioni, ed offizi del Principe di Metternich verso di Monsignor Arcivescovo di Leopoli non si credesse più opportuno di accordargli l'esercizio del diritto Metropolitico di consecrare il nuovo Vescovo di Chelma, sembra almeno che la S. Sede, tenendo (f. 843v) lo stile sempre osservato in simili casi, non debba procedere a smembrare dal di lui territorio la Chiesa di Chelma, premessa una insinuazione soltanto indiretta, ma mediante un Breve epistolare del S. Padre fargli conoscere le ragioni imponenti, che obbligano la S. Sede ad un tal passo, e persuaderlo con tale grazioso officio a prestarvi il suo consenso.

Non vuol però dissimulare il Cardinal scrivente, che quanto gli sembra vantaggioso nel caso presente il partito addottato, che il S. Padre nomini motu proprio il nuovo Vescovo di Chelma, perchè col medesimo ritorna in possesso la S. Sede dell'esercizio di un suo diritto inalienabile, altrettanto trova pericoloso il secondo partito di smembrare dalla giurisdizione di Leopoli la Chiesa di Chelma (f. 844), venendosi con tali esempi a poco a poco a stabilire la massima tanto incultata dai politici moderni scrittori, che il Territorio Ecclesiastico debba uniformarsi alla circoscrizione del Territorio Civile, etc. etc....

3261.

Roma, 14. XI. 1829.

De administratione et inventario Hospitii SS. Sergii et Bacchi.

APF, *Litterae S. Congreg. et Secretarii*, vol. 310, f. 879v-80.

Sig. Abbate Pietro Paolo Pierdonati.

14 Novembre 1829.

Dovendosi, giusta la convenzione fatta dall'Eminentissimo Signor Card. Segretario di Stato a nome della S. Congregazione di Propaganda col Signor

Ministro di Russia Principe Gagarin,[194] deputare persona della stessa S. Congregazione, che in unione col Signor Abbate Antonio Sartori (f. 880) proveda alla formazione dell'Inventario del Pio Stabilimento, detto della Madonna del Pascolo, l'Eminentissimo Signor Card. Cappellari, Prefetto, è venuto nella determinazione di scegliere la degna di lei persona pel divisato oggetto. Castracane, Segretario, le ne porge l'avviso affinchè ella si concerti col prelodato Signor Sartori circa il giorno e l'ora, in cui dovrà procedersi all'inventario suddetto, e con la più perfetta stima, etc. etc....

3262.

Roma, 14. XI. 1829.

De administratione Hospitii SS. Sergii et Bacchi.

APF, *Litterae S. Congreg. et Secretarii*, vol. 310, f. 880 rv.

Signor Abb. Antonio Sartori.

14 Novembre 1829.

In conformità della convenzione fatta dell'Emin.mo Sig. Cardinal Albani, Segretario di Stato, per parte della S. Congregazione di Propaganda col Signor Ministro di Russia Principe Gagarin, la stessa S. Congregazione ha delegato il Signor Abbate Paolo Antonio Pierdonati, affinchè qual suo rappresentante in unione di V. S. proceda alla formazione (f. 880v) dell'Inventario del Pio Stabilimento, detto della Madonna del Pascolo. Castracane, Segretario, si fà un dovere di prevenirnela, mentre và a scrivere al prelodato Signor Pierdonati che si concerti con V. S. circa il giorno, e l'ora, in cui dovrà procedersi all'Inventario suddetto, etc. etc....

3263.

Roma, 24. XI. 1829.

Transmittuntur documenta ad provisionem Ecclesiae Chelmensis.

APF, *Litterae S. Congreg. et Secretarii*, vol. 310, f. 884v.

Signor Cardinal Segretario di Stato.

24 Novembre 1829.

Si fà un dovere il sottoscritto Castracane, Segretario di Propaganda, di ritornare a V. E. il Dispaccio di Monsignor Nunzio di Vienna, unitamente alla inserzione de tutto relativo alla nuova provvista della Chiesa Vescovile di Chelma,[195] siccome V. E. desiderava nel suo pregiatissimo foglio del 7 corrente. Intanto, etc. etc....

---

[194] Apud S. Sedem; ut videtur post D. Italinskyj.

[195] Felicianus Szumborskyj (1829-1851).

3264.

Roma, 20. XII. 1829.

De provisione Ecclesiae Chelmensis non praeiudicando iuribus Metropolitae Haliciensis, et de eius exemptione a dicta dependentia.

APF, *Litterae S. Congreg. et Secretarii*, vol. 301, f. 941-45.

Emin.mo Signor Card. Albani, Segretario di Stato.

20 Decembre 1829.

Dai fogli che l'E. V. si è compiaciuta trasmettere al Card. Scrivente, rilevasi egli in primo luogo che il Signor Principe di Metternich avrebbe in idea di proporre a S. M. l'Imperatore di convenire nella cessazione dei diritti dell'Arcivescovo Ruteno unito di Leopoli a condizione che la Chiesa di Chelma tornasse ad essere Suffraganea, siccome lo è stato in addietro, della Metropolitana di Chiovia; 2°. Che la ignoranza delle necessarie notizie sullo stato antico e presente della Chiesa di Chiovia ha reso impossibile al Principe di Metternich, ed a Monsignor Nunzio lo sviluppo, e concertamento di detta idea; 3°. Che Monsignor Nunzio si raccomanda perchè gli vengano somministrate le dette notizie, per (f. 941v) cui sembra che il Signor Principe di Metternich voglia coltivare, e portare innanzi l'idea di sopra espressa; 4°. All'incontro il Principe Gagarin, Ministro di S. M. l'Imperatore delle Russie, insiste perchè si proceda alla consecrazione di Monsignor Vescovo di Chelma, rappresentando ch'egli ha dato alla sua Corte notizia officiale del consenso prestato dal S. P. sulla persona del soggetto, dalla medesima raccomandato, che la provista della Chiesa di Chelma essendo esente dalla via Concistoriale, trattandosi di Vescovo di Rito Ruteno, e dovendosi spedire per la via di Propaganda, prega perciò l'E. V. a volergli sollecitare il necessario Decreto per il quale il nuovo Vescovo di Chelma sia abilitato ad esser consacrato da alcuno dei Vescovi di Polonia, e ciò dice egli per far cessare (f. 942) la vedovanza della Chiesa di Chelma, da troppo lungo tempo priva di Pastore.

Non può dissimulare il Cardinale sottoscritto di molta meraviglia essergli riuscito che il Principe di Metternich, la cui intenzione era implorata in tal affare a solo oggetto di condurre più facilmente e sollecitamente l'Arcivescovo di Leopoli a rinunziare ai suoi diritti Metropolitici, colle circostanze politiche, di Chelma, volge ora l'oggetto della sua intervenzione in argomento quasi di una trattativa da farsi tra l'Imperatore, suo Padrone, e la S. Sede progettando d'introdurre lo stesso Imperatore a convenire nella cessazione dei diritti del Vescovo Greco, a condizione che i medesimi tornino di nuovo all'Arcivescovo di Chiovia. Dapoichè la S. Sede ha esaurito coll'Imperatore (f. 942v) in tale affare quella parte di convenienza che si rendeva necessaria a causa del diritto di nomina che gli apparteneva sulla Chiesa di Chelma, la cessazione

dei diritti Metropolitici dell'Arcivescovo di Leopoli, essendo cosa meramente ecclesiastica, non si vede una ragione perchè la S. Sede abbia da trattarla per la via diplomatica.

I diritti Metropolitici essendo privilegi accordati ad alcune Sedi vescovili dalla S. Sede per un maggior bene della Chiesa, non possono più mantenersi subito che la loro esistenza anzi che giovare, pregiudicherebbe,e la S. Sede deve ritirarli per quella stessa ragione, per cui li ha conceduti. Ora essendo evidente che i diritti accordati all'Arcivescovo di Leopoli sulla (f. 943) Chiesa di Chelma sono al presente pregiudizievoli, perchè divenuto incompatibile il loro esercizio in forza delle circostanze, formano nel tempo stesso un'ostacolo a provvedere la suddetta Chiesa, la S. Sede deve perciò riguardarli come cessati, per accorrere con più di sollecitudine al bene della Chiesa di Chelma. A questa ragione fortissima un'altra ce ne vuole aggiungere che determina a rigettare il progetto del Principe di Metternich, ed è che la S. Sede deve guardarsi per quanto è possibile dall'intervenire in materie meramente ecclesiastiche l'autorità secolare, onde non andar d'accordo colle massime del tempo in pregiudizio dei diritti della Chiesa.

(f. 943v) Sembra quindi al Card. Sottoscritto che l'intervenzione del Principe de' Metternich implorata ad agevolare l'affare della cessazione dei diritti dall'Arcivescovo, presenti anzi una causa di ritardo notabile, e di pregiudizio insieme ai diritti della Chiesa, e sia perciò necessario di studiare il modo più conveniente onde farla cessare.

Questa necessità diventa anche più forte in riflesso delle premure che fa il Principe di Gagarin perchè l'E. V. ordini la spedizione del Breve, ch'egli chiama rescritto, mediante il quale il nuovo Vescovo eletto di Chelma possa esser consecrato da alcuno dei Vescovi della Polonia, adducendo per ragione la comunicazione ch'egli ha dato alla (f. 944) sua Corte dell'approvazione fatta dal S. P. del soggetto raccomandato, e la necessità di provvedere di Pastore la Chiesa di Chelma, che ne manca da molto tempo. Chi conosce gli Affari Ecclesiastici di Russia, e la tattica che si usa da quel gabinetto con i Cattolici, ed in quei Ruteni deve riguardare come un tratto speciale della provvidenza verso la Chiesa di Chelma la premura che si mette ora dal Principe di Gagarin, perchè si spedisca il Breve per la consecrazione del suo Vescovo. Ma nel tempo stesso si ha tutto il fon amento di temere, che se invece di prevalersi della presente favorevole disposizione del Gabinetto Russo, si frappongano degl'induggi, quel Gabinetto ritorni al suo stato d' indifferenza, e quindi (f. 944v) la provista della Chiesa di Chelma cade in una totale dimenticanza.

Che se l'Eminenza Vostra ricercasse il Cardinale scrivente del modo il più conveniente per far cessare l'intervenzione del Principe di Metternich, egli lo crede ovvio e naturale ove s'istruisca il Nunzio che la Chiesa Metropolitana di Chiovia, e di Halicia, da cui dipendevano sette Suffraganei, tra quali quello

di Chelma, fu distrutta da Caterina Seconda nel primo partaggio della Polonia, e passata fin d'allora in potere del Vescovo scismatico, si è ritenuta sempre e si ritiene tuttora dal medesimo. La cognizione di questi fatti farebbe comprendere al Principe di Metternich la impossibilità di realizzare il suo progetto, e quindi la necessità (f. 945) di abbandonarlo. Ma perchè potrebbe forse, abbandonato questo progetto, altro immaginarne, dovrebbe inoltre farsi manifesto che le premure ricevute dal Ministro Russo per parte della sua Corte per la consecrazione del nuovo Vescovo hanno determinato il S. Padre ad ultimare un tal affare mediante la spedizione del Breve, e lo hanno indotto nel tempo stesso a scrivere all'Arcivescovo di Leopoli per fargli conoscere la impossibilità di poter continuare nell'esercizio de suoi diritti Metropolitici, e quindi la necessità di doversene spogliare per il bene della Chiesa di Chelma.

Persuaso il Cardinale scrivente che il Principe di Metternich penetrarebbe tutta la ragionevolezza di questo passo del S. Padre è quindi di parere che l'Eminenza (f. 945v) Vostra non tardi a consigliare al S. Padre la spedizione del Breve per mezzo della Propaganda, a forma delle risoluzioni prese nella Congregazione degli Affari Ecclesiastici, e nel tempo stesso a suggerirgli di scrivere all'Arcivescovo di Leopol[196] per manifestargli la determinazione presa, alla quale circostanze politiche, che si potranno accennare in genere, lo hanno obbligato, persuaso che Monsignor Arcivescovo più che ai propri privilegi e diritti, al bene della Chiesa riguardando, da cui sa essere di molto animato, saprà volontieri acquietarsi a questo sagrificio da una legge di necessità imposta.

Approfitta poi il sottoscritto della occasione per rassegnare a V. E. i sensi, etc. etc....

3265.

Roma, 21. I. 1830.

De provisione Ecclesiae Chelmensis.

PPF, *Litterae S. Congreg. et Secretarri*, vol. 311. f. 43rv.

Emin.mo Sig. Card. Albani, Segretario di Stato.

21 Gennaio 1830.

Dal Dispaccio di Monsignor Nunzio di Vienna, che l'E. V. si è compiaciuta communicare al sottoscritto Cardinale Prefetto di Propaganda con suo grazioso foglio dei 19 del corrente, e che qui compiegato si fà un dovere di ritornarle, giudica egli che non (f. 43v) rimanga più ostacolo alla consagrazione pacifica del nuovo Vescovo Ruteno di Chelma. In conseguenza ha ordinato, che di ciò si scriva all'E. V., come Segretario de Brevi, il Biglietto di officio,

[196] Michael Levyckyj (1816-1858), dein Cardinalis S. Romanae Ecclesiae (1856).

per pregarla che si compiaccia ordinar la spedizione del Breve Pontificio, per l'elezione al Vescovato suddetto del Sacerdote D. Filippo Szumborski. Quanto poi alla consaputa lettera da scriversi in nome di Sua Santità all'Arcivescovo di Leopoli, spetterà all'E. V. il darne in proposito nella sua saviezza, le disposizioni opportune.

Il Cardinale sottoscritto ripete intanto all'E. V. i sentimenti del suo profondo, etc. etc....

3266.

Roma, 22. I. 1830.

Providetur motu proprio Summi Pontificis de Ecclesia Chelmensi.

APF, *Litterae S. Congreg. et Secretarii*, vol. 311, f. 87v-88.

Emin.mo Signor Cardinal Albani, Segretario dei Brevi.

22 Gennaio 1830.

Essendosi risoluta la Santità di Nostro Signore di provvedere di *Motu Proprio* la vacante Chiesa di Chelma di Rito Ruteno Unito, per via di Breve, per mezzo di Propaganda, considerando quella Chiesa come immediatamente soggetta (f. 87v) alla Santa Sede, finchè non si sarà ristabilita la Metropolia Rutena Unita nei Paesi sottoposti alla Dominazione Russa, ed essendosi degnata la medesima Santità Sua di eleggere al Vescovato suddetto il Sacerdote D. Filippo Szumborski, Arcidiacono e Vicario Generale di detta Chiesa, soggetto commendevole per pietà, prudenza, e dottrina, Castracane, Segretario di Propaganda, prega l'E. V. Rev.ma affinchè si compiaccia di dare gli ordini opportuni per la spedizione dell'analogo Breve Pontificio. Il sottoscritto Segretario profitta ben volentieri di questa occasione per rassegnare all'E. V. Rev.ma i sensi, etc. etc....

3267.

Roma 13. II. 1830.

Certioratur Felicianus Szumborskyj de sua promotione ad Cathedram Chelmensem.

APF, *Litterae S. Congreg. et Secretarri*, vol. 311, f. 110v-111.

R. P. D. Philippo Szumborski, Eletto Episcopo Ecclesiae Chelmensis.

Chelmam, 13 Februarii 1830.

Ne episcopalis Ecclesia Chelmensis Ritus Rutheni Uniti longae vacationis incommodis exponeretur, SS.mus Dominus Noster Pius Div. Providentia Papa VIII, post maturam deliberationem, ad eiusdem Ecclesiae provisionem motu proprio procedendum decrevit per Apostolicum Breve, eam Ecclesiam immediate S. Sedi subiectam habens, donec in Regionibus Russiaco Dominio subiectis Metropolia (f. 111) Ruthena Unita fuerit restituta. Quum iam de

doctrina, pietate, prudentia, ac zelo D. Tuae non indubia constituerint documenta, Beatissimus Pater in te oculos mentemque convertit teque memoratae vacantis Ecclesiae Pastorem dignanter elegit, atque constituit. Huius electionis documentum in adiuncto Apostolico Brevi habes, quod per S. hanc Congregationem ad te mitti cum consuetis facultatibus iussit eadem Sanctitas Sua.

Dum itaque Sanctitatis Suae mentem perlibenter expleo, tibi, et Ecclesiae Chelmensi maximopere gratulor, Deumque O. M. precor, ut etc. etc....

3268.

Roma, 26. VII. 1830.

Designatio novi confessoris ad ecclesiam SS. Sergii et Bacchi.

APF, *Litterae S. Congreg. et Secretarii*, vol. 311, f. 637v.

Sig. D. Vincenzo Palazzi.

26 Luglio 1830.

Essendo vacato per morte di D. Isidoro Pagani il Posto di Confessore di Rito Latino, e di Sagrestano della Chiesa di S. Sergio, e Bacco, o sia di S. Maria del Pascolo, il Cardinal Prefetto della S. Congr. di Propaganda è venuto nella determinazione di nominare il Sig. D. Vincenzo Palazzi all'uno ed a l'altro officio, ed gli assegnamenti soliti, e goduti in tale qualità dal defunto Isidoro Pagani.

Nel piacere di partecipare al menzionato Signor Abbate D. Vincenzo Palazzi l'indicata notizia, etc. etc....

3269.

Roma, 26. VII. 1830.

Nominatio confessoris ad ecclesiam SS. Sergii et Bacchi.

APF, *Litterae S. Congreg. et Secretarii*, vol. 311, f. 638v-39.

Signor D. Antonio Sartori.

26 Luglio 1830.

Il Card. Pref tto della Sac. Congreg. di Propaganda si fa un pregio di trasmettere a V. S. il biglietto di nomina, che egli ha fatto del nuovo Sagrestano, e Confessore della Chiesa di S. Sergio, e Bacco, ossia S. Maria del Pascolo, nella persona del Sacerdote D. Vincenzo Palazzi, con i (f. 639) soliti assegnamenti goduti dal suo Predecessore, D. Isidoro Pagani, ultimamente defonto. In tale opportunità poi il Cardinale sottoscritto le partecipa, che relativamente al cangiamento del Chierico di detta Chiesa, V. S. resta autorizzata ad eseguirlo a tenore di quanto gli ha esposto nel suo gentilissimo foglio del 12 Luglio. Profittando quindi dell'occasione, etc. etc....

Ex opere musivo in Basilica S. Pauli
Romae

GREGORIUS PP. XVI
(5,6.II.1831 - 1.VI.1846)

bellunensis
(Bartholomaeus Albertus Cappellari)

LITTERAE S.C. DE PROPAGANDA FIDE TEMPORE GREGORII XVI (1831 - 1846)

3270.

Roma, 22. VI. 1831.

In negotio confessoris penes ecclesiam SS. Sergii et Bacchi.

APF, *Litterae S. Congreg. et Secretarii*, vol. 312, f. 457v-458.

Signor D. Antonio Sartori.

22 Giugno 1831.

Il sottoscritto Cardinale Prefetto di Propaganda, in riscontro della memoria da V. S. ultimamente presentatagli, deve significarle non essere egli in grado di adottare il progetto che in detta Memoria ella presenta, poiche seguita già la formale rinunzia del Signor D. Vincenzo Palazzi all'impiego di Sagrestano, e Confessore nella Chiesa sotto il titolo della Madonna del Pascolo, si trova già il Cardinal sottoscritto di aver conferito (f. 458) un tale uffizio al Sacerdote Angiolo Maria Maggiore. I luminosi attestati di ragguardevoli persone che caratterizzano il nuovo Sagrestano e Confessore per un Ecclesiastico di particolar zelo, attività, e prudenza e soavità di costumi danno al sottoscritto il fondamento di sperare che il medesimo disimpegnerà il suo officio con decoro della Chiesa, e con soddisfazione, e spirituale vantaggio del devoto Popolo.

Il Cardinal Sottoscritto pertanto ringraziando la cortese di lei esibizione, passa, etc. etc....

3271.

Roma, 20. XI. 1832.

Nominatio novi Episcopi Fogarasiensis.

APF, *Litterae S. Congreg et Secretarii*, vol. 313, f. 1011-1012.

Eminentissimo Sig. Cardinal Bernetti, Segretario di Stato.

20 Novembre 1832.

Con ossequioso Dispaccio dei 10 del corrente si è compiaciuta l'E. V. di partecipare al sottoscritto Cardinale Prefetto di Propaganda la scelta fatta dal Clero della Diocesi di Fogaras, di Rito Greco Unito in Transilvania, del

nuovo Vescovo nella persona del Canonico Vicario Capitolare D. Giovanni Lemery, non che l'approvazione e conferma della scelta medesima di S. M. I. R. A. Il Cardinale sottoscritto rende le dovute grazie all'E. V. per tal partecipazione, ed attendendo il processo delle informazioni, (f. 1012) che nelle consuete canoniche forme si compila da Monsig. Nunzio di Vienna per procedere agli atti necessarii, ha intanto l'onore di esternarle i sensi del suo profondo ossequio, etc. etc....

3272.

Roma, 24. XII. 1833.

Nominatio Administratoris provisorii ad Hospitium SS. Sergii et Bacchi.

APF, *Litterae S. Congreg. et Secretarii*, vol. 314, f. 880v-81.

Mt. Rev. P. Domenico M. Pini, Parroco in S. Maria ai Monti.

24 Decembre 1833.

La S. C. di P. F. bramando che si dia sollecito sistema allo spirituale non solo, ma eziandio (f. 881) all'economico dello stabilimento Basiliano Ruteno della Madonna del Pascolo, ha deputato V. S. in amministratore provvisorio temporale, ed economico del menzionato Pio stabilimento in luogo del defonto Abbate Sartori.

Il sottoscritto Segretario mentre prova il piacere di passarlene questo avviso, etc. etc....

3273.

Roma, 3. I. 1834.

Nominatio novi Administratoris Hospitii SS. Sergii et Bacchi.

APF, *Litterae S. Congreg. et Secretarii*, vol. 315, f. 2rv.

All'Emin.mo Sig. Card. Bernetti, Segretario di Stato per gli Aff. Esteri.

3 Gennaio 1834.

In seguito delle assicurazioni date dalla Eminenza Vostra al sottoscritto Cardinal Prefetto della S. C. di Propaganda, che il Signor Inviato Straordinario e Ministro Plenipotenziario di S. M. l'Imperatore di tutte le Russie, e Re di Polonia non avrebbe presa alcuna parte sulla destinazione dell'Amministratore temporale provvisorio del Pio Stabilimento Basiliano Ruteno, detto la Madonna del Pascolo, in luogo del defunto Abb. Sartori, la S. Congregazione ha (f. 2v) proceduto alla anzidetta deputazione nella persona del Molto Reverendo Signore D. Maria Domenico Pini, Parroco della Madonna ai Monti. Si crede in dovere il Cardinale sottoscritto di partecipare la notizia all'Eminenza Vostra.

Rapporto poi al Signor Antonio Martinez, che chiede di esser confermato nell'incarico sostenuto sotto l'amministrazione del menzionato Defunto, si fà un pregio il sottoscritto di assicurare l'Eminenza Vostra che la di lui istanza da lei trasmessa e raccomandata sarà presa nella dovuta considerazione.

La prega dopo ciò il sottoscritto a gradire le proteste del suo più profondo ossequio col quale le bacia, etc. etc....

3274.

Roma, 31. I. 1835.

De recuperatione et applicatione bonorum Pontificii Collegii Leopoliensis, suppressi.

APF, *Litterae S. Congreg. et Secretarii*, vol. 316, f. 68-70

Monsignor Ostini, Nunzio in Vienna.

31 Gennaro 1835.

Attesa la ristrettezza del tempo non posso oggi scriverle distrettamente nell'affare di cui mi parla nel pro ultimo (f. 68v) dispaccio, cioè del soppresso Collegio di Leopoli; affare di cui la decisione, e liquidazione ella mi significa essere imminato. Io la prego dunque a riassumere tutto il carteggio in proposito, specialmente dell'anno 1822, e poi il più recente dispaccio della S. C., 10 Agosto 1833. Non è certamente intenzione della S. C. d'impiegare il denaro, che si spera ottenere dalla giustizia, e clemenza dell'Imperatore, fuori delli Stati Austriaci, ne meno si pensa onninamente a mutare i titoli e gli usi stabiliti di Benefattori; ma si vorebbe primieramente che il denaro spettante all'educazione dei giovani Armeni (f. 69) sortisse chiaramente il suo effetto, e non tanto fosse per i Religiosi Michetaristi, quanto per Alunni anche di Clero secolare, che potessero abilitarsi al sacerdotio, ed alle missioni; e in ogni modo che tal denaro fosse amministrato e separatamente dall'asse Mechitaristico, e sotto la tutela, e revisione annua del Nunzio.

L'entrate Dublany sono forse amministrate, e conservate così? Inoltre ciò che spetta all'educazione dei Ruteni, o Greci Uniti, non pare che si debba dare ai PP. Mechitaristi, che non sono indicati per fare una tale educazione, attesa la diversità del Rito, e l'alienazione che (f. 69v) esiste di spirito, e di costume tra queste due nazioni.

In somma, bisogna dar opera di conservare alla S. C. di Propaganda tutta la libertà d'impiegare il detto denaro, che si spera di ricuperare, salve però le regole già sopra accennate. V. S. dice che attende dall'Italia la nota persona per trattare con l'assistenza sua l'affare. Ma noi appunto avendo con essa fatto qui qualche discorso nel proposito, abbiamo dovuto compire, ed anche lagnarci delle sue manifeste intentioni di appropriare il tutto alla sua Congregazione.

Dirà poi che questa persona, che si assume tutti l'incarichi, ma noi a tanto non crederemo (f. 70) di doverci avventurare. Vede dunque V. S. che è un affare assai delicato, che bisogna con la detta persona trattare con molta riserva, e che quindi anche questa lettera si confida alla di lei prudenza, e secretezza. La S. C. di Propaganda non è preoccupata ne prò ne contro qualsisia, ma deve conservare la sua autorità, e libertà di fare eseguire le pie istituzioni, senza confondere il denaro con quelli di Cattolici particolari, da quali poi difficilmente si possono ripetere i conti, e le distinzioni.

Intanto in attenzione, etc. etc.....

3275.

Roma, 21. III. 1835.

Commendatur et laudatur novus Administratur Hospitii SS. Sergii et Bacchi.

APF, *Littera S.e Congreg. et Secretarii* vol. 316, f. 195-96.

Al Signor Abate Ranzan, Superiore Generale della Società dei Sacerdoti della Misericordia.

Parigi, 21 Marzo 1835.

(f. 195v) In dovuto riscontro della pregiata lettera di V. S. dei 15 dello scorso Febraio, presentata dal Signor Rebours, Membro della Società dei Sacerdoti della Misericordia, ho il piacere di notificarle che questo Sacerdote è stato dalla S. Congregazione deputato a succedere al Signor Ab. Saint Yves nel officio di Rettore provvisorio della Chiesa, ed Ospizio dei Rutheni, e Prutheni, conosciuta sotto la denonimazione della Madonna SS.ma del Pascolo. L'elogio che ella mi fa del menzionato Ecclesiastico mi dà tutto il campo a sperare che egli saprà meritarsi il gradimento di questa S. (f. 196) Congregazione, uniformandosi in tutto a quanto fu espresso nell'Istrometro istipulato li 21 Maggio 1834, di provvisoria consegna del succennato pio luogo, fatto a V. S. nella rappresentanza di Superiore della suddetta Società. E qui prego, etc. etc....

3276.

Roma, 18. III. 1835.

Designatio novi Administratoris Hospitii SS. Sergii et Bacchi.

APF, *Litterae S. Congreg. et Secretarii*, vol. 316, f. 239-40.

A. M. R.do Sig. Abate Rebours.

18 Marzo 1835.

Essendo vacato per passaggio alla Cappellania della Chiesa di S. Luigi

dei Francesi del R.do Signor Abate Saint-Yves l'officio di Rettore provvisorio della Chiesa dei SS. Sergio, e Bacco di (f. 239v) Roma, e casa annessa, Ospizio dei Ruteni, e Prutheni, la S. Congregazione di Propaganda Fide, come amministratore del detto Pio Luogo, deputa V. S. per succedere provvisoriamente al lodato Sig. Abate Saintyves nell'Uffizio suddetto, con le attribuzioni medesime, e degli stessi patti, e condizioni in tutto, a tenore dell'Istromento stipulato li 21 Maggio 1834, di provisoria consegna del menzionato Pio Loco, fatta in nome del sottoscritto Segretario di Propaganda, con autorizzazione di Sua Santità, al Rev.mo D. Gisan Battista Ranzan, nella rappresentanza di Superiore della Società della Misericordia sotto il titolo della Immacolata Concezione.

Tanto ha il piacere di notificarle il sottoscritto Segretario, e con (f. 240) la più perfetta stima si rassegna, etc. etc....

3277.

Roma, 25. IV. 1835.

Requiruntur documenta de rebus religionis catholicae in Imperio Rossiaco.

APF, *Litterae S. Congreg. et Secretarii*, vol. 316, f. 322-323.

Monsig. Frezza, Segretario della S. C. degli
Affari Ecclesiastici Straordinari.
25 Aprile 1835.

In seguito di un ordine della S. M. di Leone XII, communicato a Monsignor Caprano, allora Segretario di Propaganda, con dispaccio del 31 Maggio 1827 furono rimesse a codesta Segreteria tutte le carte esistenti nell'Archivio della S. C. di Propaganda relative alla erezione della Chiesa di Mohilow nelle (f. 322v) Russie, e all'operato di Monsig. Stanislao Siestrzencewicz.

Nella istruzione che fu data all'Eminentissimo Bernetti nel 1826, allorchè si portò in Pietroburgo a complimentare l'Imperatore Nicolò Primo,[197] risulta che furono consegnate al medesimo Porporato le relazioni delle Nunziature degli Eminentissimi: Litta, ed Arezzo, le quali furono estratte parimenti dall'Archivio della suddetta S. C., nel quale ancora mancano gli atti di una Congregazione particolare, tenuta nel 1807, sopra alcuni affari delle Russie.

Essendo quindi cosa molto interessante che dette carte vengano rimesse al loro posto, il sottoscritto Segretario di Propaganda prega V. S. Ill.ma, e Rev.ma, a compiacersi di rispingere alla S. C. di Propaganda non solo quelle che furono spedite (f. 323) nel 1827, ma bensì qualora esistessero presso di lei anche le altre menzionate nel secondo Articolo.

Finalmente, essendosi trattato in una Congregazione degli Affari Eccle-

[197] An. 1825-1855.

siastici del 1828, di oggetti riguardanti le Russie, ed anche li Greci Uniti, in seguito dell'Ukase di Nicolò 1°, lo scrivente si prende anche la libertà di pregare V. S. Ill.ma, e Rev.ma ed aver la bontà di fargliene la communicazione.

Come è ben noto a V. S. Ill.ma, e Rev.ma, tali affari furono per lo indietro trattati sempre in Propaganda, e perciò crede il sottoscritto molto opportuno che in Archivio si conservino tali documenti.

Nell'attendere pertanto i suoi favori con la più distinta stima, e rispetto si rassegna, etc. etc....

3278.

Roma, 12. III. 1836.

De admissione Alumnorum ruthenorum ex Galizia in Collegio Graeco.

APF, *Litterae S. Congreg. et Secretarii*, vol. 317, f. 205-206v.

Monsig. Ostini, Arcivescovo di Tarso, Nunzio Apostolico in Vienna.

Li 12 Marzo 1836.

Essendo piaciuto alla Santità del Regnante Pontefice di ordinare alla Congregazione di Propaganda la riapertura in Roma del Collegio Greco, da molto tempo chiuso, e sopresso, si è già fatto venire un eccellente Rettore di linguaggio greco, si è disposto (f. 206) il bello, ed ampio locale, e vi si sono introdotti due Alunni, che soli presentamente si avevano in Roma di Rito Greco.

Sapendo noi, che la Galizia, e la Polonia potrebbono darci dei Giovani Ruteni, cioè di Rito Greco, da allevarsi in questo Romano Collegio in soccorso della Religione Cattolica, che specialmente in Russia ha bisogno di sostenitori, ci rivolgiamo a lei, acciocchè con la sua nota prudenza, e zelo ci voglia procurare non più di tre, o quattro giovanetti di Rito Greco, di età non oltre li 15 anni, di bel talento, (f. 206v) sani, e che vogliono darsi alla carriera ecclesiastica, ed alle Missioni. Speriamo, che la nota pietà del Principe di Metternich ci sarà favorevole quanto alla Galizia. Più difficile ci sembra di ottenere sudditi Russi; ma ella potrà forse superare gli ostacoli, che prevediamo.

In attenzione di riscontri, etc. etc....

3279.

Roma, 1. X. 1836.

De admissione Alumnorum in Collegio Graeco de Urbe.

APF, *Litterae S. Congreg. et Secretarii*, vol. 317, f. 775-776.

Monsig. L. Altieri, Arcivescovo di Efeso, Nunzio Apostolico in Vienna.

Li 1 Ottobre 1836.

Fin dal decorso Marzo la S. C. si diresse all'Emin.mo Sig. Cardinale Ostini,

antecessore di V. S. in cotesta Nunziatura, onde si compiacesse assumersi l'incarico di procurarci due giovanetti Cattolici di Rito Greco (f. 775v), per ammetterli fra gli Alunni del Collegio Greco di Roma, che andava a ristabilirsi. In repliche alle nostre premure il Nunzio Apostolico richiese alcune istruzioni, significandoci insieme, che niun ostacolo forse si sarebbe rinvenuto per la scelta, e spedizione dei due giovani, quante volte si prendessero della Polonia, che è sotto il dominio della Imperial Casa d'Austria ma che ben difficile, se non del tutto impossibile, sarebbe stato estrarli dai domini Russi, conforme si sarebbe gradito, atteso il maggior bisogno, e lo stato infelice di quei luoghi. Più oltre peraltro non progredì l'affare, essendo stata per allora differita l'apertura del Collegio. Ora però che si è di gia àttivato, mi rivolgo a V. S. perchè voglia col suo zelo, e destrezza prestarsi (f. 776) ai desideri della S. C. e condurre a fine la sospesa spedizione. A tal'effetto giudicherei espediente, che ella si ponesse di concerto col Vescovo Greco Cattolico di Leopoli, e con altri personaggi, che godano la sua fiducia, perchè scegliessero i due giovanetti da due diversi luoghi dei Domini Austriaci, se non si può dai Russi. A piena intelligenza poi di V. S. e di coloro che saranno da lei incaricati della scelta, vengo a parteciparle distintamente le qualità, che si richiedono in detti giovani; cioè, debbono essere di Rito Greco e cattolici, dell'età in circa dai 13 ai 16 anni, di complessione sana e robusta, di costumi incorrotti, che diano segno di un particolare talento, e riuscita negli studi, e che dimostrino ferma inclinazione e propensione allo stato ecclesiastico. Siccome inoltre questi Alunni (f. 776v) debbono essere disposti, dopo compiuti gli studi, e ricevuta la S. Ordinazione di portarsi in qualunque luogo, ove alla S. C. piacerà inviarli, intendendosi però sempre di luoghi ove siano dei Greci, per assistere ai Cattolici, e cercare la conversione degli Scismatici, così sarà opportuno prima di fissare la spedizione interrogare i detti giovanetti, se si assoggettano a tale condizione con la quale saranno ricevuti in Collegio. Finalmente circa le spese del viaggio fino a Roma, queste secondo la regola debbono essere a carico dei parenti di Giovane, come d'altronde la S. Congregazione pensa al Viatico, ed altre spese del loro ritorno. Attenderò l'esito, quale spero felice, delle sue diligenze, e frattanto passo ad offrirmele, etc. etc....

3280.

Roma, 12. XI. 1836.

De admissione Alumnorum ex Galizia in Collegio Graeco de Urbe.

APF, *Litterae S. Congreg. et Secretarii*, vol. 317, f. 831v-832v.

A Monsig. Altieri Arcivescovo di Efeso, Nunzio Apostolico in Vienna.

Li 12 Novembre 1836.

Con piacere ho conosciuto dalla lettera di V. S., dei 28 Ottobre, esservi

fondata speranza di poter avere i richiesti giovani di Rito Greco per annoverarli frà gli Alunni del Collegio Greco, recentemente qui riaperto. Quanto al loro numero, è vero, che in prima se ne richiesero in tre, o quattro; essendone però in seguito giunti da altre parti, mi limitai al numero di due, nè più di questo numero possono presentemente riceversi. Circa le spese poi di viaggio fino a Roma è regola stabile, che debbono essere (f. 832) a carico dei Parenti del Giovane, o del Vescovo che l'invia, da questa regola non si prescinde, che in qualche circostanza di singolari requisiti del Candidato, e di totale mancanza dei mezzi per rapporto alla di lui famiglia. Sarà pertanto di lei cura di far per quanto si può, che le spese del viaggio non gravitino sopra il Collegio. Dopo tali dilucidazioni attenderò il risultato, e dei passi da V. S. Ill.ma fatti presso il Sig. Principe di Metternich, e di quelli, che in seguito si propone di fare sul proposito presso Monsignor Arcivescovo di Leopoli. Intanto io la ringrazio (f. 832v) dell'interesse, che prendesi in questo affare, ed offerendomele di vero cuore, resto, etc. etc....

3281.

Roma, 5. I. 1837.

De admissione Alumnorum ex Eparchia Chelmensi.

APF, *Litterae S. Congreg. et Secretarii*, 318, f. 7v-8v.

R. P. D. Philippo Feliciano Szumborski, Episcopo Chelmensi.

Chelmam, die 5 Januarii 1837.

Libenter admodum perlegi litteras ab Amplitudine Tua die 14 Septembris anni superioris datas, quibus Sac. huic Congregationi singulari diligentia rationem administrationis concreditae tibi Dioeceseos, et de praesenti eius statu relationem redidisti. Deo autem ago gratias, (f. 8) tibique gratulor quod omnia, ut scribis, in ista Domini vinea recte, atque ordine procedant, si perpauca excipiantur incommoda, quibus occurrere pastoralis vigilantia tua summopere curat. Augendi porro eorum numeri, qui suo tempore Altari deserviant, opportuna tibi sese offert occasio, nam Graecorum Collegium Romae, iamdiu ob temporum vicissitudines clausum, nuper apertum denuo est. Si igitur in tuo Ritu duos habes optimae spei adolescentes, ingenio, ac bona valetudine praeditos, humanis literis iam imbutos, et ecclesiasticae professioni cupidos, quorum aetas annum XVIII non superet, id significabis S. Congregationi de P. F., ut de eorum in praedictum Collegium admissione, si nihil publice obstet, deliberare possit (f. 8v). Interim hisce meis litteris adiungo documentum renovationis earum facultatum, quas iam anno 1830 a Sanctitate Sua pro te impetravimus tibique misimus. Deum autem precor, ut Amplitudinem Tuam salvam, utqe incolumen diutissime servert, etc. etc....

3282.

Roma, 15. IV. 1837.

Pro admissione Alumnorum in Collegio Graeco de Urbe.

APF, *Litterae S. Congreg. et Secretarii*, vol. 318, f. 311v-312.

Monsig. Altieri, Arcivescovo di Efeso, Nunzio Apostolico.

Vienna, li 15 Aprile 1837.

E' tutto proprio della prudenza di V. S. l'oggetto della di lei lettera contrasegnata coi numeri 58/31, poichè ella così ha previsto il disordine, che sicuramente accaderebbe, se venissero accettati più di due giovani Ruteni, per essere ammessi come Alunni nel Collegio Greco (f. 312), recentemente qui aperto.

Il numero degli Alunni di questo Collegio rimane intieramente compito colli due che V. S. è incaricata di scegliere, nè le rendite di esso permettono di poterlo in qualunque modo accrescere. Quindi si rende assolutamente necessario, che i giovani Ruteni, da mandarsi in Roma, non oltrepassino il numero di due. Chiunque pertanto, esaurito questo numero, ne facesse istanza, non potrà essere esaudito. Somministro a V. S. queste notizie, perchè ella possa regolarsi nell'esito delle trattative da lei aperte a questo oggetto, e di vero cuore, etc. etc.....

3283.

Roma, 12. IX. 1837.

De negotiis Eparchiae Chelmensis.

APF, *Litterae S. Congreg. et Secretarii*, vol. 318, f. 777-779v.

A Monsig. Giovanni Brunelli, Sotto Segretario della S. C. degli Affari Ecclesiastici Straordinari.

Li 21. 7mbre 1837.

(f. 777v) Mr. Filippo Feliciano Szumborski, Vescovo di Rito Greco Ruteno di Chelma, e Belz, con lettera del 30 Decembre 1836, scritta alla Santità di Nostro Signore, ma giunta non da guari alla S. C. di Propaganda, prega Sua Santità degnarsi di concedergli le facoltà di istituire i Tribunali di seconda, e terza istanza nelle sue diocesi unite, per giudicare nelle cause matrimoniali, il che per legge recente dell'Imperatore Nicola I. non resta più impedito.

Il sottoscritto Segretario della S. C. di Propaganda si crede in dovere di trasmettere (f. 778) la suddetta lettera a V. S., acciò la faccia prendere in considerazione dalla S. C. degli Affari Ecclesiastici Straordinari, la quale ha già trattato altre volte le cose riguardanti le due diocesi indicate.

Siccome poi il Vescovo di Chelma nella lettera fa menzione di altre lettere da esso scritte alla S. C. di Propaganda, nelle quali implorava le facoltà solite a concedersi ai Vescovi suoi predecessori, il Segretario sottoscritto si riconosce tenuto a parteciparle, che la S. C. non ha omesso di inviargli a suo tempo le dovute risposte, e facoltà, talmente che (f. 778v) se al Vescovo non sono state ricapitate, ciò debba altribuirsi ad altro non conosciuto motivo, che a mancanza di diligenza per parte della S. Congregazione. Risulta infatti dai Registri della Propaganda che il giorno 13 Febraio 1830 in uno con Breve di elezione al Vescovado gli fu trasmessa la formale 3ª delle facoltà, che è solito concedersi a Vescovi di Chelma. Il Breve si sa, che al Vescovo fu consegnato, ma non così la lettera della S. C. e la formola delle facoltà. Risulta parimenti, che essendosi ricevuta la lettera del Vescovo (f. 779) lodato, scritta il 14. 7mbre 1836, trasmettendo alla S. C. in data 5 Gennaio 1837 (cioè posteriormente alla lettera che ora vien passata a V. S.), gli rispose in proposito, e gli spedì insieme la conferma a sessennio delle facoltà già concesse.

Perchè poi V. S. conosca quali siano le facoltà per parte della S. C. di Propaganda accordate al Vescovo di Chelma, il Segretario sottoscritto le acclude una copia della formola, nella quale le medesime sono descritte, e ciò anche ad oggetto che ella sia informata, che (f. 779v) tra quelle non si contiene la facoltà di dispensare nei matrimoni misti, che al presente il Prelato richiede.

Profittando, etc. etc....

3284.

Roma, 21. XI. 1837.

De impossibilitate admittendi maiorem numerum Alumnorum in Collegio Graeco.

APF, *Littterae S. Congreg. et Secretarii*, vol. 318, f. 872rv.

Monsignor Altieri, Arcivescovo di Efeso,
Nunzio Apostolico in Vienna.

21 Novembre 1837.

Neppure questa S. C. ha finora ricevuta alcuna lettera di Monsignor Vescovo di Chelma con risposta analoga alle premure fatte, perchè siano mandati in Roma due giovani Ruteni, per esser collocati come Alunni in questo Collegio Greco. Ciò non ha fatto sorpresa, conoscendosi tutte le difficoltà di simili comunicazioni, anzi prevedendo il caso accaduto, il Collegio Greco è stato già riempito con tutti quelli Alunni (f. 872v), che esso può alimentare. Quindi è necessario per ora sospendere qualunque nuova premura perchè sia a Roma spedito per l'indicato oggetto alcun giovane Ruteno, e ciò partecipo a V. S. perchè si degni di aspettare nuove istruzioni prima di qualunque altro passo tendente a sollecitare la suddetta spedizione de' giovani Ruteni, e intanto di vero cuore me le offro, etc. etc....

3285.

Roma, 11. III. 1838.

Transmittuntur formulae professionis fidei et iuramenti fidelitatis Episcoporum.

APE, *Literae S. Congreg. et Secretarii* vol. 319. fol. 301v-302

Monsignor Silvestro Belli, Segretario della S. Congregazione Concistoriale.

Li 11 Marzo 1838.

Per sodisfare alli giusti desideri di V. S. Ill.ma, il sottoscritto Segretario della S. C. di Propaganda ha fatto estrarre da questo Archivio le notizie, che vi sono tanto relativamente alla formola di fede, che al giuramento da (f.302) emettersi da Vescovi Ruteni nella loro consagrazione. In seguito qui acclusa si trasmette a lei una copia della professione di fede, prescritta ai nuovi Vescovi Ruteni, e la nota stessa data dall'Archivista in risposta alle di lei domande.

Dopo ciò al Segretario scrivente non resta, che il piacere di avere questa occasione di protestarle quella distintissima, ed ossequiosa stima, etc. etc....

3286.

Roma, 11. IX. 1838.

Requiritur informatio de quodam Sacerdote rutheno.

APF, *Litterae S. Congreg. et Secretarii*, vol. 320, f. 1001rv.

Rev.mo Vicario Generali Episcopi Massiliensis.

Marsiglia, die 11 Septembris 1838.

Bonifacius Zawitniewicz, Sacerdos ex Lithuania, Rutheni Ritus, nonnullas ab hac S. C. gratias postulavit. Antequam quidquam super iis decernatur, aequum est Oratoris indolem, fidem, mores cognoscere, ne is gratiis quibuscumque cumuletur, qui vitam non ducat ecclesiastico viro dignam. Itaque a D. T. peto, ut huic S. C. libere patefacias, quid de praefato sacerdote sentias, sciasque quod si quid tuis (f. 1001v) litteris exponi contigerit, quae prudenti silentio premi oportuerit, S. C. cavebit, ne tuae litterae Oratori vel eius Procuratori comunicentur. Interim, etc. etc....

3287.

Roma, 15. XII. 1838.

De applicatione bonorum Seminarii Leopoltensis.

APF, *Litterae S. Congreg. et Secretarii*, vol. 320, f. 1433v-1434.

Signor Lattanzi, Procuratore della S. C. di Propaganda Fide.

Li 15 Decembre 1838.

Dovendosi proporre nella prossima futura Congregazione Generale un pro-

getto, fatto da Monsignor Nunzio Apostolico di Vienna, per il finale accomodamento sul credito della S. C. di Propaganda colla Corte di Vienna, proveniente dalla vendita dei fondi, e fabbrica del Collegio di Leopoli, il sottoscritto Segretario crede opportuno di unirci il saggio parere di esperto legale, ed è a tal fine che trasmette (f. 1434) a V. S. le annesse Carte preparate per farne relazione agli Emin.mi Porporati, unitamente alla lettera di Monsignor Nunzio Apostolico. Non dubita poi lo scrivente, che ella con quella sollecitudine, che è stata sua propria favorirà esternare in proposito il richiesto opinamento, in attenzione del quale, etc. etc....

3288.

Roma, 28. IX. 1839.

De impossibilitate admittendi Alumnos ex Eparchia Munkacsiensi.

APF, *Litterae S. Congreg. et Secretarii*, vol. 322, f. 1012-1013.

Monsignor Altieri.

Vienna, li 28 Settembre 1839.

Con sua lettera dei 13 corrente, V. S. mi manifesta la brama di Monsignor Vescovo di Munkacz, in Ungheria, di Rito Greco-Unito, per inviare a questo Collegio Greco due giovani Greco-Ruteni. Non posso a meno di lodare il buon desiderio del detto Prelato, e insieme ammiro sempre più lo zelo, e l'impegno di V. S. nel secondare le viste, e premure della S. C. (f. 1012v) anche allora, quando essa meno attende di esser corrisposta. Se non che la dimanda che già facevale colle mie del 1 Ottobre 1836 e 21 9mbre 1837, tendevano principalmente ad avere pel divisato Collegio giovani Ruteni Greco Uniti bensì pertinenti alla dizione russa, perche educati in Roma, e confermati viè maggiormente nella lor fede fossero quindi idonei a tener saldi nella fede medesima i lor concittadini, e nazionali, e insieme opporsi virilmente al dominante spirito di proselismo per parte degli Scismatici. Or non essendo di tal classe i due giovani offerti dal Vescovo di Munkacz, mentre la, Dio mercè, è immune (f. 1013) tal diocesi dai temuti pericoli, ne discende non esser d'essi già da me voluti. A ciò si aggiunge che di presente il Collegio Greco è in tali circostanze, da non poter permettere aumento alcuno di Alunni. Tanti, etc. etc...

3289.

Roma, 29 VI. 1841.

De applicatione bonorum suppressi Collegii Leopoliensis.

APF, *Litterae S. Congreg. et Secretarri*, vol. 325, f. 652v-653.

Monsig. Ludovico Altieri, Arcivescovo d'Efeso, Nunzio Apostolico in Vienna.

29 Giugno 1841.

La S. C. ha ricevuto tutte le carte relative alla conchiusa transazione pei beni degli Collegi di Leopoli e riservandosi a prendere quanto prima per l'impiego dei medesimi una risoluzione, avanza fin d'ora (f. 653) a V. S. li più vivi ringraziamenti, per aver con tanto travaglio condotto al bramato termine un affare si spinoso.

Dovendosi poi, come V. S. mi avverte, deputar subito un Procuratore in Leopoli, il quale prende in cura gli interessi della S. C., se ne rimette a lei la scelta e la deputazione, a nome della medesima S. C., ed in sua assenza potrà incaricarne chi supplirà le sue veci.

Altro oggetto non avendo la presente, con sincerissima, etc. etc.....

3290.

Roma, 4. I. 1842.

De transitu cuiusdam iuvenis ad Ritum Latinum.

APF, *Litterae S. Congreg. et Secretarii*, vol. 327, f. 10.

R. P. D. Francisco de Paula Pischtek,[198] Archiepiscopo Leopoliensi Ritus Latini.

Leopolim, 4 Januarii 1842.

Ab Eminentissimo Cardinali, Magno Poenitentiario delatae sunt ad S. C. de Prop. Fide litterae Ampl. Tuae, quibus de iuvene agebas patre graeco, et matre latina progenito, qui a parentibus Parocho latino baptizandus fuit exhibitus, confirmatus est a latino Parocho, in Latino Ritu hactenus vivit, Sacramenta recepit, atque in Latini Ritus Seminario per triennium fuit educatus. Sacra porro Congregatio omnibus mature perpensis in generali conventu, habito die 20 Decembris elapsi anni, decrevit Amplitudini Tuae scribendum, ut praefatus juvenis in Latino Ritu permaneat.

Haec nomine S. C. significare debebam, precor vero, etc. etc....

3291.

Roma, 22. VIII. 1842.

De promotione Ioannis Teraszkewycz in Coadiutorem Chelmensem.

APF, *Litterae S. Congreg. et Secretarii*, vol. 328, f. 6999rv.

DECRETUM

Cum R. P. D. Philippus Felicianus Szumborski, Episcopus Chelmensis

[198] Franciscus II a Paola Pischtek (1835-1846).

Ritus Graeco Uniti, SS.mo Domino Nostro Gregorio Div. Prov. PP. XVI. exposuerit, se die 6 Augusti anni 1840 Suffraganei Episcopi,[199] ob ejus obitum, adiutorio, cuius in gravissima aetate sua, et ob valetudinis incommoda vel maxime indigebat, orbatum fuisse, atque ideo Sanctitati Suae humillime supplicaverit, ut Chelmensis Ecclesiae regimini prospiciens, ad Suffraganei Episcopi dignitatem evehere dignaretur probatissimum presbyterum Joannem Teraszkiewicz,[200] Custodem Capituli Cathedralis Chelmensis Rutenorum, ac Professorem Seminarii Dioecesani virum pietate, prudentia, doctrina, studio religionis ac devotione erga S. Sedem Apostolicam ab eodem Antistite legalibusque ab ipso transmissis documentis magnopere commendatum. SS.mus Dominus, ad relationem infrascripti Archiepiscopi Edesseni, S. Congreg. de Propaganda Fide a Secretis, mature in sua sapientia rebus omnibus perpensis, et Episcopi Chelmensis precibus annuens, motu proprio ante (f. 699v) dictum R. D. Joannem Teraszkiewicz selegit, nominavitque Episcopum Suffraganeum Chelmensis antistitis, cum titulo Ecclesiae Belzensis, et cum omnibus iuribus ac privilegiis, addita insuper potestate Episcopo Chelmensi, ut ad memorati Suffraganei consecrationem, in defectu Antistitum Graeco Unitorum, duos Episcopos Latini Ritus adhibere valeat. Contrariis quibusque non obstantibus, ac super iis omnibus litteras apostolicas in forma Brevis expeidiri jussit. Datum die 22 Augusti 1842.

3292.

Roma, 13. XII. 1842.

Pro collocatione duorum sacerdotum, qui schisma abiurarunt, penes ecclesiam graecam in Vienna.

APF, *Litterae S. Congreg. et Secretarii*, vol. 328, f. 1013.

Monsig. Altieri, Arcivescovo di Efeso, Nunzio Apostolico in Vienna.
13 Decembre 1842.

Si trovano presentemente in Roma, ben disposti, e sul punto di fare l'abiura due sacerdoti Greci Scismatici, Macarios Spiro, e Giacomo Guerino. Mi viene supposto che nella Chiesa che hanno i Greci uniti in codesta Capitale non sarebbe difficile trovar collocamento per ambedue, o almeno per uno di nominati sacerdoti. Prego quindi la bontà di V. S. di volersi impegnare a favore de medesimi perchè potessero trovare posti di che vivere, e cosi sgravare la Propaganda del peso del loro mantenimento. In attenzione di che passo, etc. etc....

---

[199] Vincentius Siedleckyj (1819-1840), cum tit. Belzensis.

[200] Coadiutor ab anno 1843, dein vero ab anno 1851 et ipse Episcopus Chelmensis (1851-1863).

3293.

Roma, 20. IV. 1843.

De transmissione insignium benemeritis in recuperandis bonis Seminarii Lèopoliensis.

APF, *Litterae S. Congreg. et Secretarii* vol. 329, f. 294.

Monsig. Altieri, Nunzio Apostolico in Vienna.

20 Aprile 1843.

Coerentemente alla richiesta di V. S. mi affretto di rimetterle otto Medaglie in argento affinchè possa distribuirle a quelle persone le quali hanno prestata la loro assistenza al di lei Uditore nella ultimazione dell'affare risguardante il Collegio di Leopoli, etc. etc....

3294.

Roma, 29. V. 1843.

De bonis Seminarii Leopoliensis eorumque nova applicatione.

APF, *Litterae S. Congreg. et Secretarii*, vol. 329, f. 407v-408.

Signor Can. Gaetano Badini, Uditore della Nunziatura di Vienna.

29 Maggio 1843.

Dalla lettera della S. C. che accompagnava le medaglie destinate per Lemberg, V. S. giustamente ha riferito (f. 408) che avesse la medesima ricevuto tanto la relazione, che il rendiconto dè fondi spettanti all'antico Collegio. Condotta così a termine la lunga vertenza, insorta col Governo in proposito dè suddetti beni, ed avendosi piena notizia del valore, e stato attuale dè medesimi, potrà quanto prima farne un completo rapporto alla S. C. per gli ulteriori provedimenti da prendersi.

Frattanto rendo a V. S. dovuto elogio per l'impegno onde ha saputo corrispondere alle intenzioni di Monsignor Nunzio, tanto per ciò che ha operato in Lemberg, quanto per la esatta relazione esibitane al ritorno.

Rapporto poi a Mgr. Rese non saprei indicarle precisamente ov'egli al presente si trovi, stando però alle ultime notizie, sembra che faccia sua dimora nel Regno di Annover, e forse in Hildesheim, sua patria, etc. etc....

3295.

Roma, 10. VIII. 1843.

De nova applicatione bonorum recuperatorum Seminarii Leopoliensis.

APF, *Litterae S. Congreg. et Secretarii*, vol. 330, f. 663-664v.

Monsig. Altieri, Arcivescovo di Efeso. N. Apost. in Vienna.
10 Agosto 1843.

Nella generale adunanza del mese decorso la S. C., dopo tributati i dovuti encomi a V. S. per aver condotto alle ultime final conclusioni il si lungo, ed intrigato affare di Leopoli, rivolse il pensiero al modo di erogare i ricuperati fondi analogamente alla scopo del (f. 663v) Collegio, ed avuto pure riguardo ai più pressanti bisogni della religione. Il partito riconosciuto più analogo al doppio scopo sembrò quello di formare allo stato ecclesiastico de giovani, specialmente Ruteni, situandoli sù primi studi nel Collegio de' Gesuiti in Tarnopoli, e chiamarsi poscia in Roma, almeno per lo studio della Teologia.

Se però le osservazioni da lei esibite in Roma furono valevoli ad indurre gli Eminentissimi Padri in tale divisamento, V. S. non avrà difficoltà di convenire, che prima di procedere all'esecuzione, si rende necessario l'avere una più positiva sicurezza, che il governo non si abbia ad opporre all'estrazione di una parte delle rendite pel mantenimento in Roma di quei giovani, che vi verrebbero a studiare le scienze sagre. Mi convien quindi incaricare V. S. di fare a tal'uopo quelle pratiche che giudicherà più opportune, onde la S. C. possa (f. 664) quindi emanare in proposito una definitiva risoluzione. La medesima S. C. in pari tempo riconosciuta troppo esorbitante la pretensione di Monsig. Aristace nel sostenere che i fondi residuali del Collegio risguardassero esclusivamente l'educazione degli Armeni, che anzi, avuto riguardo agli altri mezzi, che ha la nazione Armena per procurarsi dè buoni preti nazionali, e del gravissimo bisogno della Rutena, inclina piuttosto a destinarli esclusivamente a vantaggio di quest'ultima. Peraltro, volendo mantenere per quanto è possibile l'antica destinazione di tali beni, debbo pregare V. S. d'indicarmi se, avuto riguardo alla speciale provenienza de' fondi superstiti, sarebbero essi convenientemente erogati per la istruzione de soli Ruteni, ovvero per qualche parte almeno rimangano essi affetti per la nazione Armena.

(f. 664v) P. S. La difficoltà da prevedersi per parte del Governo non è tanto sulla estrazione di una parte delle rendite, quanto sulla stessa istruzione dei giovani in Roma, specialmente per le scienze ecclesiastiche. È quindi su di ciò che V. S. è impegnata a mettere in opera tutta la sua destrezza, e prudenza, per accertarsi che non si incontrerà opposizione, o piuttosto per prevenirla, e vincerla, etc. etc....

3296.

Roma, 21. VIII. 1843.

De bonis Seminarii Leopoliensis.

APF, *Litterae S. Congreg. et Secretarii,* vol. 330, f. 696.

Monsig. Altieri, Arciv. di Efeso, Nunzio Apostolico in Vienna.[201]

21 Agosto 1843.

Nell'assenza di V. S., l'Uditore della Nunziatura mi propose di rinvestire in obbligazioni di Stato la somma, che rimane infruttifera nella cassa del Collegio di Leopoli. Tale suggerimento mi sembra giusto, e credo che V. S. pure ne converrà onde mi è d'uopo pregarla ad assumersi l'incarico della esecuzione. I conti che mi furono acclusi nello stesso foglio, in data dè 26 Luglio, vennero passati alla Computisteria, e quindi mi riservo a farlene avere in altra circostanza la consueta approvazione, etc. etc....

3297.

Roma, 8. II. 1844.

De applicatione bonorum Seminarii Leopoliensis in educatione iuventutis ruthenae in Collegiis Urbis.

APF, *Litterae S. Congreg. et Secretarii*, vol. 331, f. 91-93.

Monsig. Lud. Altieri, Arciv. di Efeso, N. A. in Vienna.

8 Febr. 1844.

Le communicazioni fatte da V. S. sull'affare di Leopoli, coi dispacci del 22. 7mbre 1843 e 12 Gennaio passato, mi sembrano ben rassicurati, onde la S. C. possa liberamente procedere all'esecuzione di quanto già venne disposto sull'impiego dei conseguiti fondi.

Non rimanendo quindi alcun dubbio per rapporto alla estrazione del danaro, verrà questo erogato in Roma pel mantenimento, e l'educazione ecclesiastica di giovani Ruteni, tanto più che attese le disposizioni dell'attuale governo, potranno poscia i medesimi occuparsi liberamente nell'esercizio del Sagro Ministero, non meno di quelli, che vengono educati negli stabilimenti nazionali. Peraltro l'esperienza ha fatto conoscere che ove resti garantito il buon regime con insegnamento sano, giova meglio riunire insieme (f. 91v) gli Alunni di alcune nazioni in particolari Collegi, onde mantener vivo frà essi l'esercizio della lingua, e del Rito. Quindi, invece d'incorporare i detti giovani Ruteni ad altri Collegi di differenti nazioni, si propende piuttosto a profittare di questa opportunità per riaprire il Collegio, con tanto impegno eretto dai S.mi Pontefici a vantaggio della greca Nazione. Rileverà facilmente V. S. quanto, dietro tal divisamento, più grata siami riuscita la notizia, che il Metropolitano Ruteno si disponga a mandare in Roma dè giovani per istudiarvi le scienze sagre, e ne abbia anzi ottenuto già il permesso dal Governo. Con gli Alunni dell'Arcivescovo si potrebbe infatti rendere più numeroso il nuovo Collegio, ed in conseguenza

---

[201] Ludovicus Altieri, Nuntius Viennensis (1836-1845).

accrescerne l'importanza, e l'utilità. Quindi mi sarà opportuno l'intendere da V. S. quali sieno precisamente le intenzioni del suddetto Metropolita, e se le parrà conveniente, gli faccia fin da ora conoscere il piano della S. C., e lo inviti a profittare di sì favorevole occasione, onde giungere forse anche con minor dispendio all'inteso scopo. Frattanto rilevo dall'ultimo suo dispaccio che il predetto Arcivescovo non invierebbe a Roma i suoi Alunni, che per istudiarvi le scienze sagre, nè la S. C. pensava (f. 92) pure diversamente, supposto a quei giovani, ch'essa avrebbe chiamato per istruirli con le rendite di Leopoli. Sembrava questo il miglior partito per diffondere in un maggiore numero le più sane dottrine, allora però soltanto quando aver si potesse sicurezza che l'antecedente educazione fosse tale, da non impedire quei progressi, che tanto nella morale condotta, quanto sulle dottrine produr dovrebbe l'ultimo periodo da consumarsi in Roma. Per rimuovere tal pericolo la S. C. erasi indotta a prescegliere il Coll. dei Gesuiti di Tarnopoli, ad oggetto che potessero i giovani Ruteni compirvi gli studi elementari, e filosofici, per quindi passare in Roma allo studio della Teologia. Siccome però dietro le varie di lei osservazioni vogliono usarsi dei riguardi pei pregiudizi del Clero Ruteno rapporto ai Gesuiti, mi conviene attendere il suo parere sul modo di assicurarsi della suddetta elementare istruzione, e non sia meglio che questa pure si apprenda nello stesso Collegio di Roma, tanto più che già sono tolti tutti i dubbi sull'estradizione delle rendite.

Onde però il novello stabilimento possa corrispondere al suo scopo, si rende principalmente necessario l'avere soggetti di abilità, che (f. 92v) ne assumano la direzione, e che ad un sincero, e provato attaccamento alla Chiesa Cattolica e a questa Apostolica Sede, congiungano la notizia delle costumanze, lingua, e rito, nazione, e segretamente delle controversie con gli Scismatici. Vennero a tal'uopo indicati alla S. C. due Monaci Basiliani Ruteni, che nelle passate vicende furono accolti dal def. Arcivescovo di Posen,[202] e pei quali quel Prelato ha sempre mostrato una particolar fiducia, e stimo pure che i medesimi sieno ben noti a V. S., nè voglio credere le sia ignota l'attuale loro dimora, e situazione. Le sarò quindi maggiormente tenuto se vorrà darmi pei medesimi quelle più copiose notizie, che potrà avere con indicarmi insieme se giudichi opportuno il chiamarli a Roma per affidar loro la direzione del nuovo Collegio, e sù quali soggetti potrebbe contarsi in loro mancanza.

Mi conviene pure interpellare V. S. se creda bene lasciare i fondi rinvestiti come si trovano attualmente, o stimi meglio trasportarli in Roma, ove se ne dovranno erogare le rendite.

Finalmente, quantunque la S. C. non abbia (f. 93) ancor deciso se tutti i recuperati fondi abbiano ad impiegarsi a vantaggio dè Ruteni, o qualche por-

---

[202] Martinus Dunin Sulgostowski (1829-1842), Archiepiscopus Gnesnensis-Posnaniensis.

zione debba pure cedere per gli Armeni, tuttavia dichiarò la medesima che non poteva più longamente aver luogo la provvisoria disposizione, adottata a favore de' Mekitaristi di Vienna; converrà quindi che V. S. faccia intendere all'Abbate Generale, che la S. C. disporrà in altra guisa de' fondi, che per indulto speciale della medesima hanno fin quì ritenuti, cioè ad oggetto che vengano erogati in modo più analogo alla primitiva loro destinazione, etc....

3298.

Roma, 10. II. 1844.

De missione catholica in Herzegovina.

APF, *Litterae S. Congreg. et Secretarii*, vol. 331, f. 96rv.

Monsig. Altieri, Nunzio Apostolico in Vienna.

10 Febbr. 1844.

Mi pervenne a suo tempo il foglio dei Religiosi Ercegovesi della Custodia di Krescevo, che V. S. mi avea accluso alla sua dei 29 Decembre decorso, con cui dimandavano la erezione di una Chiesa, e convento nel patrio suolo per le ragioni in detto foglio indicate. Già però, com'è noto a V. S., avea la S. C. mostrata la sua adesione alla dimanda, e ne avea scritto a Monsignor Darissich. Solo mancava la spedizione del Decreto analogo, e quindi ora ho il piacere di accluderle detto documento, perchè nel mandarlo al detto Prelato possa farlo (f. 96v) conoscere del pari ai Religiosi che si sono a lei indirizzati.

Ringrazio poi V. S. delle pratiche che per corrispondere alle premure della S. C. si è compiaciuta fare presso il Primate d'Ungheria, e il Metropolitano Greco Ruteno Unito della Galizia, per conoscere se trà il Clero Unito di Ungheria, o di Galizia possano trovarsi Preti adatti alla nota zelosa Missione.[203] Attenderò il risultato delle sue premure, giuste quanto mi dice nell'altra sua dei 15 detto mese. Intanto però credo non inopportuno manifestarle essere stato supposto alla S. C. che i Preti di cotesto Impero non siano i più atti per siffatta Missione. Nella sua intelligenza e saviezza potrà V. S. giudicare se meriti considerazione tale erezione, e quindi mi farà palese in proposito il suo divisamento, etc....

3299.

Roma. 18. VI. 1844.

De instantia Mechitaristarum, ut ipsis concedantur pro missionibus bona Seminarii Leopoliensis.

APF, *Litterae S. Congreg. et Secretarii*, vol. 331, f. 450v-51.

---

[203] Ut videtur, agitur de Missione in Bulgariam.

Monsignor Altieri, Nunzio Apostolico in Vienna.

18 Giugno 1844.

Nello scusarsi Monsignor Aristace Azaria per non poter almeno al presente accudire ad una missione Armena, che gli veniva proposta nella Persia, ha fatto istanza onde si concedesse dalla Sacra Congregazione il frutto dè capitali testè ricuperati (f. 451) dell'antico Collegio di Leopoli; ripetendo gli argomenti già addotti altre volte per dimostrare che tali fondi risguardano esclusivamente gli Armeni. Tale richiesta mi fa credere che quel Prelato tuttora ignori le disposizioni della S. C., secondo le quali tutti i recuperati fondi debbano erogarsi per educare dè Ruteni nel Collegio Greco di Roma, e al più resta a verificare se anche per qualche Armeno debba credersi obbligata una porzione del capitale. Ad oggetto quindi di poter dare a quel Prelato una risposta categorica, mi è d'uopo pregare V. S. a volermi indicare l'attuale stato di questo affare, in seguito delle disposizioni date dalla S. C. nella generale adunanza di Luglio del passato anno, e a lei partecipate con foglio de 10 Agosto.

3300.

Roma, 6. VIII. 1844.

De Alumnis ruthenis ex Galizia in Collegio Graeco, nec non de modo providendi de Superioribus eiusdem Collegii ex monachis Basilianis.

APF, *Litterae S. Congreg. et Secretarii*, vol. 331, f. 595-596v.

Monsig. Ludovico Altieri, Arcivescovo di Efeso, Nunzio Apostolico in Vienna.

6 Agosto 1844.

Di molta soddisfazione mi fu il ricevere i due dispacci di V. S. in data dei 12, e 17 Luglio, contenenti molte opportune notizie per la più sollecita esecuzione dei provvedimenti già dalla S. C. adottati a vantaggio della Nazione Rutena. Venendo quindi a riscontrarla sui medesimi, non posso che approvare il tenore delle conferenze da lei tenute in proposito del nuovo Collegio col Vescovo di Premislia, e sono ben contento dei sentimenti da lui esternati per parte ancora dell'Arcivescovo di Leopoli. In particolare poi debbo dirle, che (f. 595v) sarebbe nostro desiderio l'aprire il Collegio con maggior numero d'Alunni, quantunque questa limitazione nel principio possa giovare per le estraordinarie occorrenti spese, non mi dispiacerebbe che ai quattro già designati, due altri se ne aggiungessero, sia pur dalla Classe degli Orfani, purchè ripromettano buona riuscita.

Rapporto ai viaggi sarebbe molto conveniente, che questi non dovessero rimanere a carico del Collegio, e tanto almeno dovrà pratticarsi per l'accesso in Roma, come appunto si assicura in tutti simili Collegi. Per la prima volta però, in vista pure del più ristretto numero degli alunni non si ha difficoltà

di contribuire anche all'accesso per quella maggior porzione, che sarà disponibile, fatto il preventivo delle necessarie spese. Tanto credo possa essere sufficiente per ben disporre la prima spedizione, mentre l'esperienza farà conoscere, qual sistema meriti di venir stabilmente adottato per l'avvenire.

Le sono pur grato delle pratiche fatte (f. 596) ad oggetto di facilitare la scelta di chi abbia a presiedere al nuovo Collegio, e tenendo conto del P. Terlezki, Procuratore dè Basiliani in Leopoli,[204] encomiato dal Vescovo di Peremislia, non credo dover senza altro perdere di vista i Basiliani, altra volta indicati. Dovendo gli Alunni Ruteni frequentare le scuole del Collegio Urbano e ben intende V. S. che nei Direttori, supposta la ordinaria scienza, converrà principalmente calcolare l'abilità a diriggere l'educazione della gioventù. Non credo poi che i medesimi sieno nel vero e proprio senso passati al Rito Latino, e mi sembra che la loro opera meglio verrebbe impiegata a vantaggio de nazionali, per bene istruirli nel proprio Rito, onde anche smentire solennemente le calunnie apposte in tal particolare alla Sede Apostolica dalla Russia. Mi è d'uopo quindi rimettere alla di lei avvedutezza il fare dei nuovi passi onde in tempo opportuno si possa procedere ad una buona elezione. Finalmente per ciò che riguarda i fondi (f. 596v), la prevengo che nel rispondere al noto foglio di Monsignor Aristace ho creduto dovergli chiaramente esporre le ultime disposizioni della S. C., compresa pure la restituzione da farsi della Villa Dublany, e gli dichiaro insieme i principali motivi, che l'hanno indotta a prendere tanto interesse pei Ruteni. Credo poi espediente non meno per la maggior sicurezza di capitali, che in riflesso all'erogazione da farsi in Roma delle rendite di qui trasferite mediante pur la rendita della suddetta Villa Dublany. Mi farà quindi cosa grata, se conoscendo ora in modo più preciso, quali sieno su tutto questo affare le intenzioni della S. C. vorrà ulteriormente prestarsi per quanto occorre, onde giungere al tanto bramato termine. Fui incaricato di provvedere tre opere di lingua sanscritta, secondo il foglio passato dall'Emin.mo Mezzofante, etc. etc....

3301.

Roma, 6. VIII. 1844.

Respondetur negative ad instantias Mechitaristarum de concedendis sibi bonis suppressi Pontificii Seminarii Leopoliensis.

APF, *Litterae S. Congreg. et Secretarii*, vol. 331, f. 597-98v.

---

[204] Cfr. de eo *Indicem nominum et rerum.*

Mgr. Aristace Azaria, Arcivescovo di Cesarea,
Abb. Generale de' Mekitaristi di Vienna.

6 Agosto 1844.

(f. 597) Il foglio di V. S., in data di 24 Maggio, non venne ancor riscontrato per quella parte, ove imploravasi che siccome gli fu rilasciato alla sua Congregazione il frutto della Villa Dublany, egualmente gli si concedesse quello degli altri fondi testè ricuperati dell'antico Collegio di Leopoli. In tal proposito mi conviene significarle, che la S. C. fin dal Giugno dell'anno decorso in una generale adunanza seriamente occupossi del modo, onde impiegarsi dovessero tutte le ricuperate rendite, non esclusa la sudetta Villa Dublany, che già solo provvisoriamente fu data in amministrazione a cotesta religiosa famiglia, per l'educazione de' giovani Armeni e Ruteni. Non si omise in quella circostanza di sottoporre alla considerazione degli Eminentissimi Padri il lungo pro-memoria da lei diretto li 13 Giugno 1840 a Monsignor Nunzio, e di cui può riputarsi un compendio l'ultimo citato suo foglio dei 24 Maggio. La S. C. ebbe con qualche sorpresa ad osservare come V. S. senza riguardo alle vistose somme, erogate già dalla Propaganda (f. 597v) per la fondazione, e dotazione del Collegio di Leopoli, riputava i ricuperati fondi come provenienti quasi esclusivamenre da fondazioni Armene. Eppure dalla lunga trattativa di quest'affare in cui ha ella pure prestato dei servigi, chiaramente risulta che trattavasi di uno stabilimento eretto, e dotato dalla S. C., nè l'è noto l'impegno del Governo di Galizia di prelevare le fondazioni particolari di qualunque specie, col pretesto che già vi si era supplito con dei nazionali stabilimenti. La S. C. quindi riconoscendosi libera nella erogazione di tali fondi, ma volendoli pure impiegare in modo analogo allo scopo dell'antico Collegio, secondo le attuali esigenze, decretò che si provvedesse coi medesimi all'educazione di ecclesiastici Ruteni, che eran già nell'antico Collegio in eguale o superior numero degli Armeni, e che trovansi in bisogno evidentemente molto più grave. Difatti la nazione Armena quanto era sprovvista di soggetti all'apertura del Collegio di Leopoli, altrettanti ora abbondanti Ecclesiastici tanto secolari che regolari, e solo resta (f. 598) che in maggior numero vogliano essi concorrere per le missioni più bisognose.

Per altro, la S. C. cui è troppo a cuore, che sieno esattamente soddisfatte tutte le pie fondazioni, ne prescrisse nuove indagini, ad oggetto di conoscere, se una parte almeno dei recuperati fondi provenga da fondazione speciale per gli Armeni, e in tal caso non mancherà di farla adempire.

Mi è d'uopo quindi prevenirla che dovendosi quantoprima eseguire l'accennata disposizione a vantaggio del Ruteno ed in conformità pure alle sudette risoluzioni della S. C., converrà che V. S. disponga quanto occorre per la consegna della Villa Dublany, mettendosi a tal'uopo di concerto con Monsignor Nunzio, cui si danno in proposito le opportune istruzioni. Quantunque

preveda che tal notizia sia per riuscirle sensibile, la ben nota sua ragionevolezza mi assicura che le accennate cose saranno ben sufficienti ad accertarla, che la S. C. vi si è determinata per troppo imperiosi motivi, e che la medesima (f. 598v) non cessa di risguardarla con particolare considerazione, e brama veramente di poterla in altri incontri favorire, etc. etc....

3302.

Roma, 17. IX. 1844.

De applicatione bonorum recuperatorum Collegii Leopoliensis.

APF, *Litterae S. Congreg. et Secretarii*, vol. 331, f. 691v-692.

Monsignor Ludovico Altieri, Arcivescovo di Efeso,
Nunzio Apostolico in Vienna.

17 Settembre 1844.

(f. 692) É pienamente conforme alle intenzioni e desideri della S. C., quanto V. S. mi espone relativamente alle prattiche fatte pel nuovo Greco Collegio, e segnatamente mi è grato che ella si occupi della vendita dei Capitali esistenti in Galizia. Per ciò che riguarda le altre rendite rinvestite in obbligazioni di Stato, sono indifferente che l'alienazione facciasi simultaneamente o in tempi diversi, e se in questo secondo modo sia la medesima per riuscire più utile, vi si attenga pure liberamente. Potrà egualmente adoperare il denaro che si verrà incassando pei pagamenti che da lei si fanno per conto della S. C. alle diverse Missioni, onde in seguito, secondo la nota che se ne avrà dei conti, l'equivalente sia qui versato in favor del Collegio. Coi sentimenti, etc. etc....

3303.

Roma, 14. XII. 1844.

Eiusdem argumenti.

APF, *Litterae S. Congreg. et Secretarii*, vol. 331, f. 932rv.

Monsignor Altieri, Nunzio Apostolico in Vienna.

14 Decembre 1844.

Dietro l'esposto da V. S. nel foglio in data dè 29 Novembre passato, ed in seguito delle savie osservazioni aggiunte sulla condizione dè capitali ricuperati di Leopoli, si è pienamente approvato il progetto di vendita tanto del fondo Dublani, che del credito di settemila fiorini per la somma di fiorini venticinque mila. Mi affretto quindi ad inviarle l'opportuna procura nelle più ampie forme, ad oggetto ch'ella possa quanto prima stipolarne il contratto.

Quantunque (f. 932v) poi nell'indicato foglio non lo rivenga espresso, sono ben persuaso che dovendo il paganemto della indicata somma eseguirsi nel corso di un'anno, saranno più convenuti pel detto anno i relativi frutti.

Sempre grato ai servizi che segnatamente in questo affare ha V. S. resi alla S. C., li confermi, etc. etc....

3304.

Roma, 13. XII. 1844.

Respondetur ad instantiam de transmittendis notis ex Archivo depromptis, de matrimoniis inter Latinos et Ruthenos.

APF, *Litterae S. Congreg. et Secretarii*, vol. 331, f. 964v.

Mr. Vizzardelli, Segretario della S. C. degli Affari Ecclesiastici Straordinari.

13 Decembre 1844.

Con foglio dei 31 Luglio il sottoscritto Segretario della S. C. di Prop. Fide ebbe l'onore di trasmettere a V. S. una nota di Archivio relativa ai matrimoni contratti fra Ruteni, e Latini. Ora occorrendo la detta nota per dare esecuzione agli ordini di Sua Santità, communicati al sottoscritto da V. S. col pregiato suo dei 22 Novembre, e non essendosi d'altronde dall'Archivio ritenuta copia della medesima, lo scrivente prega V. S. a congiungersi ritornargli la rimembrata Nota, in attenzione della quale, etc. etc....

3305.

Roma, 11. VI. 1845.

Transmittuntur scripturae.

APF, *Litterae S. Congreg. et Secretarii*, vol. 332, f. 377rv.

Emin.mo Sig. Card. Luigi Lambruschini, Segretario di Stato.

11 Giugno 1845.

Il sottoscritto Card. Prefetto della S. C. di Propaganda si affretta a far subito tenere all'E. V. il documento firmato a termini dell'ossequiato foglio di jeri. Nel tempo stesso le porge i dovuti ringraziamenti per le dilucidazioni trasmesse risguardanti la sequita vendita del fondo Dublany, per le quali si ebbe piena e rassicurante (f. 377v) notizia negli atti emessi in proposito dal Governo di Galizia. Profitta lo scrivente di tale occasione per confermare all'E. V. i sentimenti del suo profondo, etc. etc....

3306.

Roma, 4. X. 1845.

De missione Alumnorum ad Collegium Graecorum.

APF, *Litterae S. Congreg. et Secretarii* vol. 332, fol. 707rv.

Monsig. Michele Viale Prelà, Arcivescovo di Cartagine, Nunzio Apostolico in Vienna.[205]

4 Ottobre 1845.

Trovandosi già date le opportune disposizioni ad oggetto che ad incominciar dell'anno scolastico venga attivato il nuovo Collegio Greco Ruteno,[206] potrà V. S. spedire i Giovani in guisa che si trovino in Roma dopo la metà di Novembre. Credo che per equivoco nell'ultimo suo foglio, in data dei 18 Settembre, ne abbia indicati tre, e ritengo che sieno in numero di sei, come antecedentemente avea ella scritto in data dei 21 Agosto; quanti appunto erano stati antecedentemente chiamati al Collegio per mezzo dell'Eminentissimo Altieri.

In vista poi delle favorevoli informazioni datemi nello stesso ultimo foglio per conto del giovine Giuseppe Bilinski le si permette inviarlo coi predetti Alunni. Bene inteso peraltro ch'egli pure sia di Rito Greco e quindi debba entrare non (f. 707v) già nel Collegio Urbano, che non potrebbe riceverlo, ma bensì nel più volte nominato Collegio Greco Ruteno.

Coi sentimenti, etc. etc....

3307.

Roma, 4. XII. 1845.

De Alumnis Collegii Graecorum deque ipso Collegio.

APF, *Litterae S. Congreg. et Secretarii*, vol. 332, f. 817-v818.

Monsignor Michele Viale Prelà, Arcivescovo di Cartagine, Nunzio Apostolico in Vienna.

4 Decembre 1845.

Non ho subito riscontrato il foglio di V. S. relativo agli Alunni destinati pel Collegio Greco Ruteno, essendomi riservato di ciò fare quando avessi potuto darle qualche cenno sui loro portamenti. Arrivano essi dunque felicemente in Roma, e vi ha ella principalmente contribuito con le sue sì ben misurate disposizioni. Trovasi quindi già attivato il Collegio, e gli Alunni frequentano le scuole di quella S. C. Conoscendo le prevenzioni che costì pur corrono riguardo alla Compagnia di Gesù, non sarà inutile la prevenga che quantunque dei Gesuiti diriggano il Collegio Urbano, le scuole però del medesimo, ove concorrano i Ruteni, sono affidate ad Ecclesiastici del Clero Secolare Romano. In generale poi sono bene (f. 818) soddisfatto della scelta; peraltro uno di quei di Premislia, come non dimostra tutta la conveniente subordinazione, così sembra non disposto allo Stato Ecclesiastico. Peraltro si vedrà in seguito a qual provvedi-

---

[205] Michael Viale Prelà, Nuntius Viennensis (1845-1856).

[206] Revera Collegium hoc denominabatur Collegium Graeco-Ruthenum, usque ad annum 1897, quo anno a Leone PP. XIII fundatum fuit « Collegium Ruthenum » (17. XII. 1897).

mento convenga dar luogo. Venne poi umiliata alla Santità di N. S. l'istanza in favore del Signor Canonico Moramoross, ed il S. Padre non sarebbe alieno dall'ascriverlo fra i suoi Camerieri di onore, oppur dargli qualche altra simile onorificenza. Conoscendosi peraltro che i Vescovi di Germania qualche volta non han mostrato tutto il piacere che ai loro Ecclesiastici venissero date volta tall'onorificenze, sarebbe molto opportuno d'aver qualche documento onde assicurarsi che il distintivo da concedersi al Signor Canonico non possa dispiacere all'Arcivescovo. Passo, etc. etc....

3308.

Roma, 20. XII. 1845.

De bonis Collegii Leopoliensis.

APF, *Litterae S. Congreg. et Secretarii*, vol. 332, f. 865v.

Mgr. Michele Prelà, Arcivescovo di Cartagine, Nunzio Apostolico in Vienna.

20. Xmbre 1845.

A tenore dell'avviso datone da V. S. col foglio dei 28 Novembre p. p. si sono ricevuti per mezzo del suo Signor fratello i scudi 680, 57, pari a fiorini 1431, 56; qual somma venne aggiunta agli altri fondi provenienti dall'ex Collegio di Leopoli.[207]

Siccome poi non si rinvengano nella Computisteria alcuni rendiconti dell'Emin.mo Altieri, relativi alle somme dirette a Vienna pei sussidi dell'Opera della propagazione della fede, ed in conseguenza non può formarsi un esatto dettaglio dell'erogazione fattane per l'Albania, mi è d'uopo pregare V. S. a rimettere un duplicato dei sudetti conti risguardanti l'Opera della propagazione della fede a tutto il 1843.

Altr'oggetto non avendo, etc. etc....

3309.

Roma, 31. XII. 1845.

De fundibus Collegii Pontificii Leopoliensis.

APF, *Litterae S. Congreg. et Secretarii*, vol. 332, f. 883v.

Mgr. Michele Viale Prelà, Arcivescovo di Cartagine, Nunzio Apostolico in Vienna.

31. Xmbre 1845.

Si ha memoria che a carico dei ricuperati fondi di Leopoli esistano degli

---

[207] Antiquum Collegium Pontificium Leopoliense Armenorum et Ruthenorum inde ab anno 1667, floruit saeculo XVIII et demum suppressum temporibus Josephi II, an. 1783.

obblighi di Messe, che però siensi incominciate a soddisfare costì per vera dell'Eminentissimo Signor Card. Altieri, in proporzione che la nunziatura a nome della S. C. riotteneva i predetti fondi.

Troppo interessando di mettere in piena regola ancora questo articolo mi è d'uopo ricorrere a V. S. ad oggetto non solo di essere assicurato della seguita soddisfazione degli oneri suddetti, ma per averne ancora un esatto ragguaglio che sia di norma rapporto alle disposizioni da darsi per l'avvenire, etc.

3310.

Roma, 23. IV. 1846.

De fundibus Collegii Deopoliensis.

APF, *Litterae S. Congreg. et Secretarii*, vol. 333, f. 371v-372.

Mgr. Michele Viale Prelà, Arcivescovo di Cartagine,
Nunzio Apostolico in Vienna.

Analogamente a quanto V. S. richiedeva (f. 372) con foglio dei 30 Gennaro p. p. furono diretti alla Segreteria di Stato gli opportuni offici, onde avere la dichiarazione voluta da codesto Governo, prima di permettere che venissero realizzate le note obbligazioni. Trovandomi or favorito dall'Eminentissimo Signor Card. Segretario di Stato, mi affretto a rimetterle detta dichiarazione, ad oggetto che possa al più presto ottenersi il valore delle indicate obbligazioni. Potrà quindi senz'altro avviso rimettere in Capitali la somma, che costi trovisi disponibile, a norma delle istruzioni già date ed in conto almeno di quello che la S. C. deve far tenere a Monsig. Hillereau. Coi sentimenti, etc. etc.

Ex opere musivo in Basilica S. Pauli
Romae

PIUS PP. IX

(16,21.VI.1846 — 7.II.1878)

senogalliensis

(Joannes M. Mastai Ferretti)

LITTERAE S. C. DE PROPAGANDA FIDE TEMPORE PII IX
(1846-1862)

3311.

Roma, 27. VI. 1846.

De Collegio Graecorum eiusque Alumnis ruthenis.

APF, *Litterae S. Congreg. et Secretarii*, vol. 334, f. 654v-657.

Mgr. Nunzio di Vienna.

27 Giugno 1846.

I tre giovani Ruteni mandati nello scorso autunno dalla Diocesi di Primislia a questo Collegio Greco Ruteno, fino quasi dal primo loro ingresso dettero chiaramente a conoscere colla loro condotta quanto a mal in cuore fossero qui venuti e stessero in Collegio. Eglino erano sinistramente prevenuti sulle cose di Roma e del Collegio medesimo da uno dei membri del Concistoro di Premislia, siccome confessò lo stesso (f. 655) Bilinski,[208] che potè accertarsene camin facendo con essi a questa volta. Quindi senza mistero mi avanzarono dapprima ripetute istanze col mezzo di Mgr. Presidente di detto Collegio, per essere rimandati in Patria, ed in alcune lettere, che qui compiego, fanno la medesima domanda ai loro parenti. Siccome però in dette lettere, affine di giustificare la loro risoluzione, si valgono ad incolpare l'andamento del Collegio, dove sono, e la condotta dei Superiori a loro riguardo, così credetti opportuno anzichè inviarle direttamente al loro destino, affidarne piuttosto a V. S. la trasmissione, pregandola perchè questa abbia luogo al più presto possibile e non disgiunta da una sua analoga lettera d'accompagno, diretta a Monsignor Vescovo di Premislia, nella quale oltre all'informarlo delle disposizioni (f. 655v) dimostrate fin quì dà menzionati giovani, di sopra accennate, gli farà ben rilevare che le varie minute prescrizioni di cui in esse si gravano (come potè ella stessa vedere dalla fedele traduzione d'una di esse, qui parimenti unita, traduzione che è l'espressione identica del contenuto delle altre) procedettero dall'arbitrario zelo del giovane Bilinski, che se li assoggettò nel

---

[208] Alumnus Collegii Graecorum de Urbe, ex Eparchia Leopoliensi. Ingressus Collegium die 6. XI. 1845, et postea translatus in Collegium Urbanum. Cfr. ARCHIV. COLL. GRAECORUM DE URBE, vol. 23, fol. 1.

ben regolato Istituto d'educazione, essendo uno dei mezzi a mantenere (f. 656) nel suo vigore l'osservanza delle regole, furono poi sempre al disotto dei loro mancamenti; che finalmente lo stesso imperare di troppa severità alcuni regolamenti tendenti a prevenire, specialmente in una communità di giovani, frequenti e gravi disordini; come p. e. la proibizione di parlar da solo a solo appartatamente, o con altri giovani fuor di casa, in ispecie se appartenenti ad altro Collegio, etc., palesa abbastanza che la vera e forse unica ragione della loro risoluzione è perchè riesce lor grave l'adattarsi ad un sistema di ben'intesa educazione civile ed ecclesiastica. Dopo tutto ciò io debbo interessare V. S. a far sentire a codesto Monsignor Vescovo che il Collegio non intende ritenere veruno violentemente, che anzi inerendo alle apostoliche costituzioni (f. 656v) deve eliminar dal suo seno quei giovani, che sebbene forniti di talenti, pure stante la loro condotta danno in antecedenza a conoscere che poco potrassi da essi sperare sul bene della Chiesa Cattolica; e che per conseguenza si metta egli pur di concerto coi parenti dei suddetti giovani, onde o risponcorso stesso del viaggio e le continuò alla riapertura del Collegio, essendo loro Prefetto; cose tutte però che ebbero breve durata, perchè o furono tolte del tutto, o modificate dalla discreta vigilanza dei Superiori; che le penitenze cui furono (quantunque di rado) sottoposti oltrechè sono communissime ad ogni dano loro in guisa da indurli ad adattarsi di buon grado ai giusti regolamenti del Collegio, ovvero disponga occorrente perchè nel tempo delle future vacanze autunnali possano i medesimi giovani a loro spesa rimpatriare, ed in questo caso voglia egli occuparsi della scelta di altri tre giovani da succedere ai summenzionati in qualità d'Alunni in questo Collegio. Soprattutto poi ella sia compiacente d'inculcare al più volte lodato Monsignor Vescovo che procuri (f. 657) con ogni studio di far concedere la sua scelta sopra giovani non solo di minore età, ma d'indole e di requisiti tali, da potersene con fondamento ripromettere i desiderati vantaggi per la gloria di Dio, e pel bene delle anime in quelle parti, bisognosissime di buoni vigilanti operai nella Vigna del Signore, etc. etc....

3312.

Roma, 4. VII. 1846.

De fundibus exstincti Collegii Leopoliensis.

APF, *Litterae S. Congreg. et Secretarii*, vol. 334, f. 782rv.

Mgr. Vincenzo Santucci, Sostituto della Segreteria di Stato.

4 Luglio 1846.

In conformità degli ordini ricevuti dall'Eminentissimo Signor Card. Pre-

fetto,[209] il sottoscritto (f. 782v) Segretario della S. C. di Propaganda rimette a V. S. Ill.ma e Rev.ma il foglio di ricevuta per l'incarto relativa ai fondi di Leopoli. Tale incarto venne a S. Eminenza diretto da Monsignor Corboli, con foglio dei 26 Giugno, e richiesto in pari tempo questo riscontro per istanza fattane dal Signor Ambasciatore d'Austria. Profitta, etc. etc....

3313.

Roma, 4. VIII. 1846.

Commendatur Alumnus in patriam rediens.

APF, *Litterae S. Congreg. et Secretarii*, vol. 334, f. 809v.

Signor Marchese Benincasa.

Ancona, 4 Agosto 1846.

Renderà la presente a V. S. il giovine Alunno di Propaganda, Giuseppe Bilinski, il quale è diretto alla volta di Vienna. La Propaganda gli ha fornito i mezzi per giungere in Ancona. Quanto al resto del viaggio ella si compiacerà somministrargli l'occorrente colla solita economia. È anche munito dell'attestato pel vapore e V. S. avrà cura di farglielo valere.

Attenderò poi da lei riscontro per farle tenere il conveniente rimborso, e etc. etc....

3314.

Roma, 5. VIII. 1846.

De dimissione cuiusdam Alumni ex Collegio Graeco.

APF, *Litterae S. Congreg. et Secretarii*, vol. 334, f. 811v-812v.

Mgr. Viale Prelà, Arcivescovo di Cartagine,
Nunzio Apostolico in Vienna.

5 Agosto 1846.

Il Giovine G. Bilinski, che V. S. mandò, non ha molto, al Collegio Greco-Ruteno ed a cui anzi affidò gli Alunni che vi si recarono per la prima apertura (f. 812), parte oggi di quì per far ritorno a Vienna e sarà a V. S. il renditore della presente. Egli dopo aver dimorato alcun poco nel Collegio Greco, ottenne con replicate insistenze e il dirò pure *pro bono pacis* di essere trasferito in Propaganda, dove diceva di sentirsi chiamato esclusivamente. Ciò avvenne l'ultimo giorno di Gennaio, e si sperava che in tal maniera il Giovine si sareb-

---

[209] Philippus Fransoni (1834-1856).

be tranquillizzato. Ma non appena entrò nel Collegio Urbano incominciò ad accusare degli incomodi di salute e segnatamente un mal di testa, per cui fu sottoposto a varii rimedi e per ben due volte in pochi mesi fu mandato alla Villa di Montalto, prechè respirasse un aria migliore.

Intanto egli non si ha applicato che pochissimo allo studio, e senza dare alcuno segno esterno di malattia non ha mai usato di purcharsi dei suoi incomodi, finchè ha terminato col chiedere istantemente d'essere rimandato a Vienna (f. 812v) onde sottrarsi al clima di Roma, che dice essergli onninamente contrario. Quanto istoricamente è avvenuto coll'Alunno Bilinski, io le ho già narrato. V. S. dopo ciò giudicherà nella sua saviezza se le convenga impegnarsi purchè sia nuovamente ammesso in quello stabilimento ecclesiastico, nel quale trovavasi prima che si recasse in Roma. Debbo però prevenirla che egli siccome Alunno di Propaganda ha emesso il giuramento di servir le missioni sotto la dipendenza della S. C. E qui, etc. etc....

P. S. Si è creduto meglio l'inviar la presente per la posta in luogo di consegnarla al Giovine.

3315.

Roma, 22. X. 1846.

Transmittitur Procurae decretum pro Nuntio Viennensi ad recuperanda bona Collegii Leopoliensis.

APF, *Litterae S. Congreg. et Secretarii*, vol. 334, f. 1002v.

Mgr. Michele Viale Prelà, Arcivescovo di Cartagine, Nunzio Apost. in Vienna.

22. 8bre 1846.

In seguito di quanto V. S. si è compiaciuta significarmi colla grata sua in data dei 10 corrente, mi sono dato carico d'ordinare la richiesta Procura nel modo da lei indicato, che qui acchiusa le rimetto, affinchè ne faccia uso in giudizio e fuori di esso negli affari risguardanti l'ex Collegio Pontificio di Leopoli. Nel ringraziarla poi distintamente per le continue premure che si prende per gli affari relativi alla S. C. di vero cuore, etc. etc....

3316.

Roma, 21. XI. 1846.

Respondetur duobus parochis de eorum filiis, Alumnis Collegii Graecorum de Urbe.

APF, *Litterae S. Congreg. et Secretarii*, vol. 334, f. 1119-1120v.

RR. DD. Ambrosio Sienkiewicz, et Antonio Baczynski,
Parochis ruralibus Ritus graeci cath. ruth. Dioeceseos Premisliensis.

Premisliam, 21. 9mbris 1846.

Accepi litteras vestras, quas ex impresso in iis Mosciskae signo (dies enim ipsis non erat appositus) labente Octobre Romam a vobis fuisse missas intellexi. Id autem praedictis litteris postulatis, ut filii vestri, qui in Graeco Rutheno hoc Collegio degunt istuc quamprimum remittantur. (f. 1120) Verum ex epistolis eorum huic adnexis intelligetis, ipsos nunc libenter in Collegio commorari, atque adeo animum in patriam mox redeundi penitus deposuisse, quod quidem S. Congregationem a proposito ea tantum de causa inito ipsos dimittendi prorsus abduxit. Porro ad id etiam facit, cum cognitio detrimenti quod in suis studiis paterentur adolescentes, si modo Premisliam reverterentur, tum praesertim laudabilior eorum agendi ratio, qui cum antea, rei novitate forte perculsi, Collegii Graeco-Rutheni disciplinam aegre ferrent, nunc ad eam ex integro servandam se opprime paratos demonstrant. Quae cum ita sint, hortor vos, ut eos sive ad sedulam vacandam operam literis, scientiisque addiscendis, sive ad pietatem ac religionem fovendam datis frequenter epistolis excitetis. Vos vero litteras poteritis directe ad me remittere, (f. 1120v) curabo enim ego ipse, ut ad illorum manum statim perveniant, atque hic illud etiam pro certo habeatis volo, me peculiarem ipsorum curam constanter gesturum.

Caeterum quod ad petitionem attinet, signatam a vobis die 10 Augusti atque una cum litteris R. P. D. Episcopi Premisliensis ad Nuntium Apostolicum Viennensem missam, ideo responsum hactenus non accepistis, quod illa non multis ab hinc diebus ad Sacram Congregationem delata fuerit. Filii vero vestri huc usque pariter scribere ad vos distulerunt, quia non antea id praestare voluere, quam Episcopi litteras recepissent.

Interim, etc. etc....

3317.

Roma, 24. XI. 1846.

Respondetur Alumno olim rutheno ad eius petitionem pro exmissione cuiusdam testimonii studiorum.

APF, *Litterae S. Congreg. et Secretarii*, vol. 334, f. 1124rv.

Josepho Bilinski, S. Congregationis Alumno, in Seminario Ritus
Graeci catholici Leopoliensi.

24. 9mbris 1846.

Accepi epistolam tuam, sub die 8. 8bris datam, qua testimonium petiisti studiorum a te in Collegio Urbano peractarum, ad instar formulae, quam mihi praefatis in litteris exhibuisti. (f. 1124v) Equidem vellem hac in re gratifi-

cari tibi, nisi quaedam in ea formula continerentur, quae ob adversam tui valetudinem praetare in hoc Collegio minime potuisti. Quamobrem cum hisce litteris aliud testimonium obtinebis, quod etsi cum formula a te exhibita non in omnibus cohaerent, ad Sacrae tamen Theologiae cursum perficiendum tibi istic arbitror profuturum. Interim, etc. etc....

3318.

Roma, 9. I. 1847.

De bonis Pontificii Collegii Leopoliensis.

APF, *Litterae S. Congreg. et Secretarii*, vol. 335, f. 20rv.

Monsignor Michele Viale Prelà, Arcivescovo di Cartagine,
Nunzio Apostolico in Vienna.

9 Gennaro 1847.

Analogamente al foglio di V. S., in data 11.Xmbre p. p., si prescrissero le opportune indagini da farsi nell'Archivio della S. C. ad oggetto di rinvenire i documenti risguardanti la Causa della Signora Bilinski. Peraltro già in altra occasione conobbi che ben poco questo Archivio poteva somministrare in proposito dell'ex-Collegio di Leopoli, e quindi temo che di niun frutto saranno tali ricerche. Rilevandosi quindi dal foglio direttole dal Signor Canonico Moramoras, che l'incarto (f. 20v) venne preso sin dal 1799 dall'Arcivescovo Armeno Simonowicz,[210] mi sarebbe grato, che V. S. in pari tempo ordinasse costì delle altre indagini sequendo tal traccia segnatamente nella rispettiva curia Ecclesiastica Arcivescovile, o presso quelli che si conosca avere avuto parte nella successione di quel Prelato. Altr'oggetto, etc. etc....

3319.

Roma, 1. II. 1847.

De bonis exstincti Collegii Leopoliensis.

APF. *Litterae S. Congreg. et Secretarii*, vol. 335, f. 144rv.

Monsignor Michele Viale Prelà, Arcivescovo di Cartagine,
Nunzio Apostolico in Vienna.

1 Febbraio 1847.

Vennero pratticate in questo Archivio le opportune ricerche in ordine al Credito, che la Signora Bilinski promuove contro l'ex Collegio di Leopoli; e ben si rinvenne qualche indizio che la S. C. nel promuovere che fece le sue

---

[10] Joannes Jacobus Symonowicz (1799-1816).

ragioni sopra i fondi dell'indicato Collegio, trasmise pure degli ordini, onde venissero soddisfatte le corrispondenti obbligazioni.

Peraltro i documenti dell'Archivio non espongano in dettaglio tali passività, ed in particolare non trovasi alcuna menzione del Credito a favore della Signora Bilinski .(f. 144v) Dopo ciò rendesi sempre più verisimile, che questo affare con altri dettagli di tale amministrazione occupasse l'Arcivescovo, a tal uopo destinato dalla S. C., onde il medesimo ne ritenesse i corrispondenti Documenti, e quindi si rende sempre più verisimile, che nei modi indicati possano quelli rinvenirsi. Sicuro che la S. V. sia per usare ogni diligenza, onde la S. C. o, per meglio dire, quella pia fondazione non abbia a ritrarne pregiudizio, con distinta stima passo, etc. etc....

3320.

Roma, 18. II. 1847.

Respondetur cuidam patri de eius filio in Collegio Graeco commoranti.

APF, *Litterae S. Congreg. et Secretarii*, vol. 335, f. 226.

R. D. Ambrosio Sienkiewicz, Parocho Ritus Graeci catholici.

Czerniava, in Galizia Austriaca, 18 Februarii 1847.

Una cum hisce litteris epistolam ad te mitto a filio tuo, Collegii Graeco-Rutheni Alumno conscriptam, nec non alteram ad R. D. Baczynski datam, quam rogo ut illi reddendam cures. Porro, a praedicto filio tuo accepi, te ipsum nuper litteris hortatum esse, ut in patriam quamprimum revertatur. Verum non possum quin tibi prae oculis ponam eum Collegio commorari (ut etiam ex eiusdem epistola forte deprehendis) tum praesertim non levi illi detrimento futurum si modo relicto hic inito studiorum curriculo mox redeat in Galitiam. Quam illi apprime opportunum puto, ut in Collegio Graeco-Rutheno donec sacris (f. 226v) disciplinis ex integro imbuatur, perseveret.

Quod quidem, si tibi, ut arbitror, probetur, non dubito quin ex filio tuo uberem sis consolationem percepturus. Interim vero, etc. etc....

3321.

Roma, 3. VIII. 1847.

Litterae commendatitiae pro Hyppolito Terleckyj.

APF, *Litterae S. Congreg. et Secetarii*, vol. 336, f. 931v.

Jacobus[211] etc.

Universis et singulis praesentes nostras litteras inspecturis fidem facimus

[211] Verosimiliter agitur de Vicario Urbis.

atque attestamur, R. D. Hipolytum Terlecki, Sacerdotem Ritus Graeco-Rutheni, virum esse nulla ecclesiastica censura innodatum, ac peculiari praeditum religione ac pietate. Eum igitur locorum Ordinariis enixe in Domino commendamus, cum ut ad S. Missae sacrificium celebrandum admittant, tum etiam ut ipsum charitate atque auctoritate sua, quatenus opus habeat, benigne foveant, ac tueantur. Datum etc. 3 Augusti 1847.

3322.

Roma, 7. X. 1847.

De disciplina in Collegio Graecorum nec non de Alumnis dimittendis.

APF, *Litterae S. Congreg. et Secretarii*, vol. 336, f. 1225-1226.

R. P. D. Joanni Snigurski, Episcopo Premisliensi.[212]

7. 8bris 1847.

Non sine animi indignatione perlegi nuper litteras quasdam R. D. Ambrosii Sienkiewicz, quibus acriter conqueritur de disciplina (f. 1225v) Pontificii huius Collegii Graeco - Rutheni ac si mancipiorum modo contineantur Alumni, et semel recepti, facultate etiam prohibeantur per vim et minas domum revertendi. Quamvis autem persuasum mihi sit A. Tuam haud facile dicteriis eiusmodi adhaesuram, e numere tamen meo esse duxi, in re nimis iniuriosa declarare, non nisi per summam calumniam ea de Collegio praedicari posse, cui omnes curas nostras adiicimus, cuius utilitati omni studio ac vigilantia providemus. Ceterum praemonitos esse cupio quotquot abhinc in idem Collegium admitti postulabunt, haud ibidem esse copiam cuique pro suo lubitu vivendi, sed extare regulas, quibus dociles conformare sese, et moderatores, quibus, uti par est, obsequi teneantur; priorem insuper esse Collegii disciplinam, prout iuvenes decet, qui ad sanctiorem vitam instituuntur, (f. 1226) ac imprimis iam inde ab ingressu Alumnos paratos esse debere iuramento eliciendo, cuius formulam, declarationis ergo, hisce litteris adnexam A. Tuae haud inutilem fore existimavi.

Alumnos Joannem Baczynskium, et Dionysium Sienkiewiczium,[213] dispo-

---

[212] Joannes Snihurskyj, Episcopus Peremysliensis (1818-1847).

[213] Jannes Baczynkyj, nat. die 10. II. 1829, in Eparchia Peremysliensi. Ingressus Collegium die 6. XI. 1845, aetate an. 16. Dimissus die 14.X. 1847. Cfr. ARCHIV. COLL. GRAECORUM DE URBE, vol. 23, fol. 1-2, nr. 2, ubi plura de ipso notata sunt, ut ex gr. 1 L'indole del giovane era buona e di bel talento, ma poco facile ad assoggettarsi alle leggi del Collegio, per la qual cosa diede da fare al Rettore, Padre Felice Bondonini. Era anche religioso e di pietà ».

Dionysius Sienkievicz, natus in Gzerniawa, in Eparchia Peremysliensi, die 22.X.1830 ingressus Collegium die 6.XI.1845, aet. an. 15 discessit die 14.X.1847. De eo notatum habetur, praeter adnotationes de progressu in scientiis, et causa eius discessus, haec : «Il giovane

sitis quamprimum rebus ad iter necessariis, in patriam dimittam, qua de re ab A. T. certiores fieri parentes exoptarem, ut gratulari statim possint filios inter carceris horrores non amplius detineri, tortoras immanitate esse expeditas, ad eos redimendos mediatore atque administro Metternich opus non esse.

Interim ea erectus spe iuvenes in illorum locum substitutum iri ab Ampl. Tui et in sortem Domini sint vocati, et vocationi eius sint rite fideliterque responsuri, Dominum rogo, etc. etc....

3323.

Roma, 7. X. 1847.

De demissione duorum Alumnorum ruthenorum ex Collegio Graeco.

APF, *Litterae S. Congreg. et Secretarii*, vol. 336, f. 1266v-1267.

Sig. D. Filippo Tencini, Rettore del Collegio Greco.

7 8bre 1847.

In conformità di quanto facevami rilevare la S. C. in foglio dei 26. 7mbre prossimo passato, si è scritto a Monsignor Vescovo di Premislia per disingannarlo dalla falsa idea che evvi colà dal nostro Collegio Greco, e per istruirlo in pari tempo sugli avvertimenti che debbano darsi in appresso a tutti coloro (f. 1267), i quali domanderanno d'esservi ammessi, specialmente sul giuramento che dovranno prestare, e di cui si è creduto bene di trasmettergliene per ischiarimento la formola.

È stato ancora avvertito il medesimo che appena disposte le cose necessarie al viaggio saranno subito rimandati in patria i due Alunni, Bacynski e Sienkiewicz, pregandolo di darne la notizia ai genitori; il tutto si è scritto di buon inchiostro.

In seguito di ciò rimane adesso il carico alla S. V. di disporre ogni cosa per la sollecita partenza dei due Alunni, nella quale cosa potrà mettersi di concerto col Signor D. Nicola Danieli, il quale informerà ancora la S. C. delle spese necessarie, e del modo che potrà tenersi per munirli di un proporzionato viatico. Nella lusinga che ella non tralascerà subito dar mano all'incarico affidatogli, etc. etc....

---

alunno era di bel cuore, di ingegno svegliato, di pietà e religioso. Dava buone speranze di se negli studii. Ma anche egli sul principio resistette alle ordinazioni e leggi del Collegio, cui in fine obbediva indiferentemente ».

3324.

Roma, 12. X. 1847.

De dimissione duorum Alumnorum et de recuperatione expensarum.

APF, *Litterae S. Congreg. et Secretarii*, vol. 336, f. 1250rv.

Monsignor Viale Prelà, Arcivescovo di Cartagine,
Nunzio Apostolico a Vienna.

12 8bre 1847.

Partirono in questi giorni da Roma per ritornare nella loro Diocesi i due Alunni del Collegio Greco Ruteno, Baczynski e Sienkiewicz, i quali sono stati richiamati dai loro genitori con espressioni assolute e inconvenienti. Si è data in Roma ai suddetti la somma complessiva di scudi 80, onde possan fare il viaggio fino a Vienna. V. S. si compiacerà costi fornire ai medesimi il rimanente che potrà loro occorrere per giungere in patria. Siccome però essi partirono dal Collegio Gre o per mero capriccio dei loro parenti, cosi non è giusto che il Collegio abbia a sostenere la spesa del loro ritorno in Galizia. V. S. pertanto farà sentire a Monsignor Vescovo di Premislia il debito, che incombe ai Genitori dei (f. 1250v) nominati due giovani, di compensare il Collegio delle spese che ha subite per rimandarli a Premislia. Intanto, etc. etc....

Giacomo etc.

Attestato ostensibile a favore dei due Giovani, Giovanni Bacynski, e Dionisio Sienkiewicz, nel quale si dica che essi partono dal Collegio Greco Ruteno per far ritorno alla loro patria, e che si raccomandano perciò agli agenti della S. C. di Propaganda, perchè prestino loro la necessaria assistenza. Etc. etc..

12 8bre 1847.

3325.

Roma, 26. X. 1847.

De dimissione duorum Alumnorum.

APF, *Litterae S. Congreg. et Secretarii*, vol. 336, f. 1268v-1269.

Sig. ..... Baczynski.

26 8bre 1847.

Ricevo la lettera scrittami da lei e dal suo compagno Sienkiewicz, dalla quale (f. 1269) intendo quanto è avvenuto loro nel viaggio. Tanto pel sussidio, del quale mi hanno accennato di abbisognare, quanto pei Passaporti potranno presentarsi a codesto Eminentissimo Arcivescovo, mentre l'Emin.mo Prefetto di Propaganda scrive oggi stesso all'encomiato Signor Cardinale, rimet-

tendogli i Passaporti e pregandolo di passar loro scudi 30 per conto di Propaganda. Intanto, etc. etc....

3326.

Roma, 9. XII. 1847.

Requiritur informatio Metropolitani Leopoliensis de quodam supplici libello.

APF, *Litterae S. Congreg. et Secretarii*, vol. 336, f. 1406rv.

R. P. D. Michaeli Lewicki,
Archiepiscopo Leop. Halicien. et Camenecen. Rutheni Ritus.

9 Xmbris 1847.

Delatus nuper fuit ad SS.mum D. N. Pium PP. IX. supplex libellus, quem hisque adnexum litteris ad A. T. mitto. Cum itaque in eo quaedam expostulent Oratores aliqui Ecclesiae istius Parochialis SS.rum Petri et Pauli, quae, pro Ritus Graeci a Latino diversitate, aliquam pati possent difficultatem, opportunum Sacra haec Congreg. censet A. T. consulere super iis, quae in praedicto supplici libello continentur. Singula igitur, rogo, diligenter expendas, ac dein quid sentias exponendum cures. Quod quidem si feceris, erit id mihi gratum vehementer. Interim, etc. etc....

3327.

Roma, 16. XII. 1847.

De Hospitio SS. Sergii et Bacchi.

APF, *Litterae S. Congreg. et Secretarii*, vol. 336, f. 1419v.

Sig. Rebour.

Parigi, 16 Xmbre 1847.

È ben noto a V. S. che l'Ospizio e Chiesa della Madonna del Pascolo appartengono ai Monaci Ruteni dell'Ordine di S. Basilio, e che intanto ha fin qui avuto luogo in essi un Amministratore, nominato dalla Propaganda, in quanto niun Monaco viveva in Roma dell'Ordine suddetto, il quale vi potesse risiedere. Ora avendo due Religiosi Balsiliani,[214] di Nazione Polacchi e di Rito Greco-Ruteno, domandato alla S. C. di entrare in possesso dell'Ospizio e Chiesa al loro Ordine appartenenti, si è fatto ad essi conoscere che nulla osta alla loro richiesta. Mentre adunque io partecipo ciò per sua norma a V. S., la prevengo in pari tempo che se ella gradirà rimanere nell'Ospizio del Pascolo, la Propaganda disporrà che le sia conservata una Camera. Intanto, etc. etc....

---

[214] Agitur de Michaeli Dombrowskyj, Provinciali, et Nicanore Krajewskyj, Superiore Bialensi. Cfr. M. M. Wojnar, *De Protoarchimandrita Basilianorum eiusque Curia*, Romae 1957 pag. 222.

3328.

Roma, 7. I. 1848.

De Alumnis ruthenis eorumque iuramento.

APF, *Litterae S. Congreg. et Secretarii*, vol. 337, f. 53-55v.

Sig. D. Filippo Tancioni,
Rettore del Collegio Greco-Ruteno.

7 Gennaro 1848.

(f. 53v) In risposta al dubbio che V. S. esibì al sottoscritto Pro-Segretario di Prop. Fide nello scorso Mese di Dec. sul giuramento che debbono prestare gli Alunni di codesto Collegio Greco-Ruteno, lo scrivente le compiega l'unito foglio di analoghe notizie estratte dall'Archivio di Prop. Fide. Da esse sembra potersi sicuramente dedurre che la S. C., in forza del giuramento che prestano i Ruteni, non ha mai inteso di astringerli a ricevere i Sagri Ordini nel celibato, e che per conseguenza hanno su questo punto a lasciarsi gli Alunni suddetti nella loro libertà.

Se gli Alunni Ruteni in forza del giuramento siano tenuti ad osservare il celibato?

Gregorio XIII fondò in Vilna un Coll. per i Ruteni, e Moscoviti, e ne diede la cura ai Padri della Compagnia di Gesù. Questi vi ammisero i Latini contro la disposizione del Testatore. L'informata S. C. ne vollè esclusi i Latini, ed assegnò 16 posti ai Ruteni, e ne furono designate le provincie, donde doveano chiamarsi.

I nuovi Alunni Ruteni, ammessi nel mentovato Collegio secondo la mente delle Costit. Pontificie, doveano prestare il giuramento. Si ricusavano però di farlo secondo la formola, di cui si (f. 54v) servivano i precedenti Alunni di Rito Latino. Il Reggente del Collegio ne avvisò il Nunzio di Polonia, e gli propose tre dubbi, il primo dei quali era: « Se i moderni Alunni Ruteni erano obbligati a prestare il giuramento secondo la formola, che si trova in fine del Breve: Cum circa iuramenti formulam, di Ales. VII, ed è quella prescritta agli Alunni dei Coll. Pont., quantunque nella formola venuta da Vilna vi si scorgessero delle variazioni, quali però in nulla ledono il quesito presente ».

Il secondo dubbio era concepito in questi termini: « Se in seguela di tal giuramento gli Alunni Ruteni siano tenuti ad osservare il celibato ». Intorno a questo dubbio il Minutante fece rilevare non sembrargli che gli Alunni Ruteni potessero forzarsi ad osservarlo, atteso che essi osservavano il Rito Greco, in cui il matrimonio non impedisce ricevere gli Ordini Sagri, purchè l'Ordinando non sia bigamo. La decisione della S. C. radunata ai 20 Gen. 1755 fu: Efformentur quamprimum constitutiones, illisque efformatis ac transmissis

per manus, providebitur in omnibus (f. 54v). Le regole non si fecero lungo tempo desiderare, e ne fu affidata la revisione ai Card. Sacripante, e Spinelli. E secondo il voto di questi Emin.mi furono approvate dalla piena Congregazione ai 17 Magg. 1756. Il punto controverso era concepito così: volente S. Congregatione de Pr p. Fide statum ecclesiasticum amplectar, et ad omnes etiam presbyteratus ordines, cum Superioribus visum fuerit, promovebor.... Denique voveo, et juro praedictum juramentum, eiusque obligationem intelligere, et observaturum iuxta declarationes factas a S. C. de Prop. Fide. Esistono tra gli originali le correzzioni, che forse fecero alle regole gli Eminentissimi revisori. Tra queste merita menzione particolare la sequente: «Etsi iis, qui, cum in Collegio commorantur, ad Sacros Ordines promoveri cupiunt, non sit deneganda facultas, declara ur tamen licere eorumdem Sacrarum Ordinum susceptionem diferre, quousque in dioecesim reversi, ibique per aliquod tempus, S. Congregationi, vel suis respective Ordinariis benevisum, commorati serio perpendere possint, utrum in coelibatu, vel in statu coniugali, iuxta Ritum Ecclesiae Graecae, Sacros Ordines suscipere cupiant, (f. 55) atque in hoc sensu declaratur intelligendum esse iuramentum ab Alumnis praestandum.

Analogamente a questa dichiarazione l'Alunno Onofrio Szomacowski,[215] Alunno del Coll. di Vilna, ritornato in patria, scrivea da Vlodimiria ai 10 Gen. 1760: Refero Excellentiis Vestris, post Philosophicos, et Theologiae unius anni labores exitum die secunda Augusti peractum esse; tandem felici adventu in propriam provinciam, nempe dioecesim Vlodimirensem ultimis Augusti, et paulacula permansione in urbe, quae Vladimiria appellatur, electo statu coniugali die 14 Octobris matrimonium contraxi. Conctracto autem, ad Sacros Presbyteratus Ordines accessi. È degna di osservazione la lettera, scritta dalla S. C. al Nunzio di Polonia, sull'approvazione delle regole per gli Alunni Ruteni del Collegio di Vilna in data dei 26 Giugno 1756. - Essendosi per ordine di questi miei Colleghi complicate le regole per il Coll. Pont. di Vilna adattate al Rito, e disciplina degli Alunni Ruteni, se ne acclude alla presente un esemplare in forma autentica. Si compiacerà V. S. di trasmetterlo al P. Reggente del Coll. ed inculcare al medesimo di farle (f. 55v) esattamente osservare, a tenore del decreto di questa S. C. - Poste queste poche notizie, e premesso, che il giuramento è stato prescritto in modo, che difficilmente ne è stato alcuno dispensato, pare, che agli Alunni Ruteni sia stato lasciato in libertà o di ordinarsi in Coll., ed in tal caso sono tenuti ad osservare il celibato, o di tornare in provincia, ed ivi contratto prima il matrimonio, secondo la disciplina della Chiesa greca, ascendere al Sacerdozio.

---

[215] Non nobis constat de hoc Alumno Vilnensi.

3329.

Roma, 22. II. 1848.

Respondetur Alumno olim romano.

APF, *Litterae S. Congreg. et Secretarii*, vol. 337, f. 125rv.

Josepho Bilinski, Alumno in Seminario Graeco.

Leopolim, 22 Feb. 1848.

Literas a te accepi, datas die 6. Jan. hujus anni, ex eisque intellexi magno te affici moerore, quod istic quin exempla repereris, quibus adolescentes clerici ad ecclesiasticas virtutes instituantur, vitia potius horrenda gravi olim detrimento religioni catholicae futura invenisti. Equidem (f. 125v) de his doleo vehementer, teque hortar in Domino, ut quae Romae sive ad tui sanctificationem sive ad animarum salutem ac divinam gloriam promovendam didicisti, ea fideliter serves atque custodias. Deum etc. etc....

3330.

Roma, 29. VIII. 1848.

De provisione Ecclesiae Peremysliensis in persona Gregorii Jachymovycz.

APF, *Litterae, S. Congreg. et Secretarii*, vol. 347, f. 668rv.

Emin.mo Lambruschini, Segretario dè Brevi.

29 Agosto 1848.

È noto come la S. M. di Pio VII, con Bolla Apostolica: In universalis Ecclesiae regimine, (dat. an. incarn. Dom. 1807, Octavo Kal. Martii, Pont. anno 8º) eresse in Metropolitana la Chiesa di Leopoli, e Halicia, di Rito Greco-Ruteno, nella Galizia, e concesse in perpetuo al Prelato della medesima la facoltà: nominatos ad suas suffraganeas episcopales ecclesias Kelmensem, et Premisliensem, dummodo iis dotibus praediti sint, quae... requiruntur, auctoritate et nomine Sedis Apos olicae confirmandi et instituendi munusque consecrationis impendendi iisdem modo ac forma, quibus facultas huiusmodi Metropolitano Kioviensi a Clemente PP. VIII, Praedecessore Nostro, per suas Apostolicas literas (Decet rom. Pontificem, Septimo (f. 668v) Kal. Martii, An. in Dom. 1595) fuerat elargita.

Ora essendo vacata la Chiesa di Premislia di Rito Greco-Ruteno, Suffraganea di Leopoli, S. M. l'Imperatore d'Austria ha nominato alla medesima Mgr. Gregorio Jachimowicz, Vescovo di Pompejopoli in part., Ausiliare del Metropolitano di Leopoli. Siccome si tratta della nomina di persona astretta con vincolo episcopale ad altra Chiesa, le concessioni della succitata Bolla di

Pio VII non possono aver luogo nel caso presente, e si rende necessario l'intervento della S. Sede, per prosciogliere dal vincolo della Chiesa di Pompejopoli il Vescovo nominato di Premislia.

Quindi per parte di Mr. Michele Lewicki, Arcivescovo di Leopoli, si è fatto istanza alla Santità di N. S., per l'opportuno provvedimento. Il S. Padre si è benignamente degnato di annuirvi, concedendo speciale facoltà all'Arcivescovo suddetto, di potere *auctoritate, et nomine S. Sedis* fare il consueto processo, prosciogliere Mr. Jachimowicz dal vincolo della Chiesa di Pomopejopoli, (f. 669) e trasferirlo al Vescovado vacante di Premislia, cui è stato nominato. A tal fine ha ordinato al sottoscritto Segretario della S. C. di Propaganda di communicare all'E. V. R. questa sua disposizione nell'analogo Breve Apostolico, che secondo la mente di Nostro Signore dovrà poi rimettersi alla Propaganda. Eseguiti ora i sovrani comandi dal S. Padre, lo scrivente, etc. etc....

3331.

Roma, 24. III. 1849.

De quodam sacerdote gallico ad ecclesiam SS. Sergii et Bacchi .

APF, *Litterae S. Congreg. et Secretarii*, vol. 338, f. 106rv.

Mons. Raffaele Fornari, Arcivescovo di Nicea, Nunzio Apostolico in Parigi.
24 Marzo 1849.

Trovasi in Roma il sacerdote Rebours, Francese, addetto a codesta Congregazione dei Sacerdoti della Misericordia, il quale oltre ad aver gran parte nella direzione della Pia Opera per la Propagazione della Fede in Roma, assiste in nome della Propaganda la Chiesa ed Ospizio dei SS. Sergio e Bacco, ossia la Madonna del Pascolo ai Monti,[216] e si adopera con molto vantaggio in bene del popolo. Egli mi ha fatto prevenire di essere richiamato dal suo Superiore Gen. in Francia, ove lo destina ad altro incarico, e dovrebbe recarvisi entro il prossimo mese di Aprile. Per diversi riflessi la partenza di quell'Ecclesiastico porrebbe la Propaganda in grave imbarazzo, onde provedere a quello stabilimento, ora in specie, che trovansi lontani da Roma il S. P., e l'Emin.mo Sig. Card. Prefetto.

Quindi è che sebbene lo stesso Sacerdote Rebours abbia già scritto in proposito al suo Superiore Generale, credo opportuno pregare V. S. Ill.ma e Rev.ma a far conoscere al medesimo i desideri della Propaganda, onde la dimora del Rebours in Roma venga almen prolungata, in vista degli accennati motivi. Posso (f. 106v) assicurarla che ciò ottenendo farà cosa grata non meno alla

---

[216] Cfr. hac de re quae habentur in M. M. Wojnar, *De Protoarchimandrita Basilianorum eiusque Curia*, Romae 1957: De Procuratore in Urbe.

Propaganda, che all'Emin.mo Sig. Card. Vicario, mentre quel Sacerdote si presta con zelo non ordinario per l'assistenza spirituale dei fedeli. Intanto, etc.

3332.

Roma, 30. V. 1849.

De sacerdote gallico penes ecclesiam SS. Sergii et Bacchi.

APF, *Litterae S. Congreg. et Secretarii*, vol. 338, f. 156v-57.

R. D. Levasseur, Superiori Generali Societatis Misericordiae.

30 Maji 1849.

Consilium a D. Tua propositum, literis datis die 30 Aprilis, circa Presbyterum Rebours votis satisfacit per Nuntium Apostolicum propositis, neque impedit quominus eiusdem Presbyteri opera Societas ista quamprimum fieri poterit utatur. Proinde scribendum duxi, ut gratum (f. 157) memor animum patefaciam tum eo ex capite, tum ob alia quae in praefatis literis continentur, unde patet quanto obsequio erga S. C. afficiaris, etc. etc....

3333.

Roma, 20. IX. 1849.

Transmittuntur documenta spectantia Ritum Ruthenum.

APF, *Litterae S. Congreg. et Secretarii*, vol. 338, f. 332.

Monsig. Gio. Corboli-Bussi, Segretario della S. Congregazione degli Affari Straordinari.

20 Settembre 1849.

Non essendo ancora ben demarcate le attribuzioni della Propaganda e di codesta S. C. relativamente agli Affari dei Ruteni, il sottoscritto Segretario della S. C. di Propaganda Fide compiega a V. S. Ill.ma e Rev.ma un postulato del Vescovo di Szathmar,[217] estratto dalla relazione dello stato della Chiesa medesima, e dalla S. Congregazione del Concilio trasmesso alla Propaganda. Nella fiducia che V. S. sarà per prendervi gli opportuni provvedimenti passa, etc. etc...

3334.

Roma, 6. V 1851.

Respondetur Alumno olim romano.

APF, *Litterae S. Congreg. et Secretarii*, vol. 340, f. 335rv.

---

[217] Episcopus Satmariensis Latinorum; dioecesis erecta an. 1804.

D. Josepho Bilinski, Professori supplenti in Gymnasio Tarnopolitano.
Tarnopoli prope Leopolim, 6 Maggio 1851.

Epistolam tuam accepi, datam die 5 Aprilis huius anni, ex eaque intellexi quod ut supplens Professor (f. 335v) in gymnasio versaris.[218] Testimonium qu d postulasti hisce adnexum literis recipies, illudque tibi opto profuturum. Ceterum rogo Deum, ut tibi bona omnia largiatur.

3335.

Roma, 9. V. 1851.

Transmittitur procura pro administratione bonorum S. Congregationis in Galitia.

APF, *Litterae S. Congreg. et Secretarii*, vol. 340, f. 339v-340.

A Mgr. Viale Prelà, Arcivescovo di Cartagine, Nunzio Apostolico di Vienna.
9 Maggio 1851.

Con suo foglio dei 2 Aprile p. p. V. S. communicò la minuta di una procura richiesta non è guari dal Canonico Moramoross, Amministratore dei beni spettanti alla Propaganda in Galizia.[219] Ora esaminato il tenore della procura anzidetta non si è trovata difficoltà di concederla all'encomiato Canonico (f. 340), e però V. S. la troverà qui compiegata nella debita forma e colla necessaria legalizzazione. Tanto avea a communicarle, etc. etc....

3336.

Roma, 18. VII. 1851.

Transmittuntur informationes de provisione Ecclesiae Chelmensis.

APF, *Litterae S. Congreg. et Secretarii*, vol. 340, f. 556v.

Monsig. Santucci, Segretario della S. C. degli Affari Ecclesiastici Straordinarii.
Roma, 18 Luglio 1851.

In riscontro al pregiato foglio di V. S. Ill.ma, e Rev.ma, segnato li 30 dello scorso Giugno, il sottoscritto Segretario della S. C. di Propaganda si da premura di rimetterle qui compiegate, quali si sono estratte dall'Archivio, le notizie relative al metodo tenuto nella promozione dell'ultimo defonto Vescovo di

---

[218] In gymnasio Tarnopolitano, a Gubernio erecto.

[219] Agitur modo speciali de fundis olim Seminarii Pontificii Leopoliensis, quod anno 1783 suppressum fuit temporibus Josephi II, Imperatoris S. Romani Imperii et Austriae. Quaestio bonorum et aedificii usque ad haec tempora insoluta mansit. Cfr. hac de *Indices nominum et rerum* voluminum praecedentium et praesentis voluminis.

Chelma di Rito Greco unito, Monsig. Szumborski. E corrisposto al desiderio espresso dalla S. V. Ill.ma, e Rev.ma col rimembrato suo foglio passa, etc. etc....

3337.

Roma, 25. VII. 1851.

Requiritur informatio Nuntii de instantia Basilianorum admittendi novitios Ritus Latini.

APF, *Litterae S. Congreg. et Secretarii*, vol. 340, f. 559v.

All'E.mo Card. Lambruschini, Segretario dei Brevi.

25 Luglio 1851.

Il sottoscritto Segretario di Propaganda ha l'onore di partecipare all'E. V. che nell'udienza dei 20 Luglio corrente la Santità di N. S., udita la relazione dell'unita istanza del P. Provinciale dei Basiliani della Galizia,[220] si è degnato annuire alla medesima, ingiungendo in pari tempo allo scrivente di trasmettere all'E. V. la relativa nota dell'Archivio di questa S. C., onde possa servire di norma nella redazione del Breve di conferma, implorato dal suddetto P. Provinciale dei Basiliani. Tanto il sottoscritto si da premura di communicare all'E. V. in esecuzione dei sovrani comandi della Santità Sua, e profitto dell'opportunità per baciarle, etc. etc....

3338.

Roma, 1. VIII. 1851.

De promotione cuiusdam Canonici Leopoliensis.

APF, *Litterae S. Congreg. et Secretarii*, vol. 340, f. 636.

A Mgr. Medici Maggiordomo di N. S.

Roma, 1 Agosto 1851.

Nell'udienza che la Santità di N. S. accordò al sottoscritto Segretario della S. C. di Propaganda ai 27 dello scorso Luglio, si degnò annuire che il Sacerdote D. Gaetano Moramoross, Canonico di Leopoli, venga annoverato fra i suoi Camerieri d'onore. Lo scrivente pertanto nel partecipar ciò a V. S. la prega a voler mandare a suo tempo analogo biglietto alla Propaganda, onde secondo la mente del S. P. possa trasmettersi a Mgr. Nunzio di Vienna. Profitto poi, etc. etc.

---

[220] P. Makianus Maksymowycz (1850-1854). Cfr. de eo articulum M.M. Wawryk, OSBM, in « *Analecta* OSBM », vol. II, f. 3-4, pag. 453, Romae 1956 (in lingua ucrainica).

3339.

Roma, 8. VIII. 1851.

De eadem promotione.

APF, *Litterae S. Congreg. et Secretarii*, vol. 340, f. 583v-84.

A Monsig. Viale Prelà, Arcivescovo di Cartagine, Nunzio Apost. di Vienna.
8 Agosto 1851.

La Santità di Nostro Signore si è degnata di annoverare (f. 584) fra i suoi Camerieri d'onore il Signor Canonico D. Gaetano Moramoross ed ha in pari tempo ordinato che per mezzo di V. S. si spedisse al sullodato Signor Canonico il relativo biglietto di nomina. Nel compiegarle pertanto quest'ultimo in esecuzione dei cenni di Sua Santità, prego etc. etc....

3340.

Roma, 10. IX. 1851.

Hortantur Metropolitanus Haliciensis et Episcopus Peremysliensis ut pacem conservare studeant cum Clero Ritus Latini.

APF, *Litterae S. Congreg. et Secretarii*, vol. 340, f. 678-79.

R. P. D. Archiepiscopo Leopoliensi, Ritus Graeci-Rutheni.
Leopolim, 10.7bre 1851.

R. P. D. Episcopo Premisliensi Ritus Graeci Rutheni.
Premisliam.

SS.mo Domino Nostro Pio PP. IX. relatum est non paucos isthic e Ruthenis Sacerdotibus Graeco-Catholicis, eosque (f. 678v) Canonicos etiam et Parochos rurales sub nationalitatis specie Latinis adversari plebemque hisce ultimis subiectam sub quibusdam praetextibus ad Graecum ab illis pertrahi Ritum, non obstantibus Apostolicis constitutionibus ad quas latini Sacerdotes incassum, data occasione, provocare perhibentur. Haec porro ex eo confirmantur quod in matrimoniis mixti Ritus Sacerdotes Graeci promulgationes omittere dicuntur, nisi ad Graecum Ritum pars latina transire consentiat, quodque iidem Latinos homines ad eumdem Graecum Ritum transire cogunt, quorum patres vel avi Ritus Graeci extiterunt. Praeterea narrantur Graeci Sacerdotes Latinos confirmare atque in suas matriculas inserere, immo in pubblicis scholis ubi Sacerdotes latini alias cathechesim docuerunt, graecos adolescentes, licet invitos, a Latinis separare atque eo sermone illos instruere, qui ab edocendis fere omnino ignoratur. Additur postremo, conari Ruthenos ut theologica studia, quae hactenus Latinis ac Graecis fuere communia, nunc in sua lingua ruthena, quam plebs quidem infima loquitur, Sacerdotes (cum hucusque polona lingua

usi sint) minime sciunt. Porro haec Sanctitas Sua cum intellexerit, Amplitudini Tuae per me scribendum praecepit, ut quae superius exposui communicarem tibi, tum vero ut vigilantiam tuam hortarer in Domino, ad praedictos abusus, quatenus reipsa existere, animadvertas compescendos sedulo atque eliminandos (f. 679). Quanti enim intersit, ut eiusmodi abusus eruantur, ad unitatem inter Catholicos diversi Ritus Sacerdotes in vinculo pacis conservandam, non est cur Amplitudini Tuae probandum curem. Illud potius, ut SS.mi Domini Nostri mandatis satisfaciam, commendo etiam atque etiam Amplitudini Tuae, ut pro ea, qua praestas, pastorali sollicitudine atque unitatis zelo, apostolicas constitutiones a tuis omnibus Sacerdotibus observari studeas, quibus et iura utriusque Cleri, latini scilicet ac graeci, adamussim serventur, et mutua eorum aemulatio ac simultates praecaveantur ac devitentur. Interea, etc. etc....

3341.

Roma 10. IX. 1851.

Certioratur Nuntius de querelis Latinorum contra Clerum et Episcopos unitos.

APF, *Litterae S. Congreg. et Secretarii*, vol. 340, f. 679rv.

A Mgr. Viale Prelà, Arcivescovo di Cartagine, Nunzio Apos.co di Vienna.

10. 7mbre. 1851.

Mgr. Arcivescovo latino di Leopoli ha diretto a Sua Santità una memoria per reclamare contro varii abusi che asserisca esistere fra quei Greci Ruteni uniti in detrimento della giurisdizione dei Latini. Ora il S. P. si è degnato prendere a calcolo i reclami dell'encomiato Mgr. Arcivescovo ed ha voluto che, dissimulandosi la provenienza del reclamo, per mezzo di questa S. C. si eccitassero i due Prelati Greci, di Leopoli e di Premislia, a dare opera all'estirpazione dei riferiti abusi ed a promuovere invece energicamente l'osservanza delle analoghe disposizioni apostoliche. Mentre pertanto si è eseguito quanto Sua Santità ha ordinato (f. 679v) in argomento, credo espediente di renderne intesa V. S. per ogni buon fine. Perchè poi possa ella conoscere in particolare la qualità degli abusi, che si deplorano dall'Arcivescovo latino di Leopoli, le compiego l'unito foglio, rimessomi dall'E.mo Pro Segretario di Stato, colla preghiera peraltro di ritornarmelo, quando ne abbia presa cognizione. E intanto, etc. etc....

3342.

Roma, 10. IX. 1851.

Certioratur Archiepiscopus Leopoliensis Latinorum de decretis S. Congregationis ad pacificandas dissensiones interrituales.

APF, *Litterae S. Congreg. et Secretarii*, vol. 340, f. 679v.

R. P. D. Archiepiscopo Leopolensi, Ritus Latini.

Leopolim, 10. 7mbris 1851.

SS.mus D. Noster Pius PP. IX. literas accepit Amplitudinis Tuae, datas sub die 19 Martii huius anni, atque ex in illis benigne perpendit, quae a te relata sunt de abusibus inter Graecos Sacerdotes in detrimentum iurisdictionis Latinorum existentibus. Porro, Sanctitas Sua Sacrae huic Congregationi commisit, ut in rem Ruthenis Atistitibus, Leopoliensi scilicet ac Premisliensi, suo nomine scriberet, quo nimirum ad praedictos abusus evellendos nec non ad executionem promovendam Apostolicarum constitutionum pro Graecis catholicis editarum excitarentur. Quod quidem cum nuper ego praestiterim, quin laudatis Episcopis significaverim, a quo praedicti abusus Sanctitati Suae denuntiati sint, Amplitudinem Tuam hac de re certiorem facio, et interim etc. etc....

3343.

Roma, 16. XII. 1851.

De decisionibus S. Sedis ad instantias Sac. Dombrowskyj, Basiliani.

APF, *Litterae S. Congreg. et Secretarii*, vol. 340, f. 990rv.

Emin.mo e Rev.mo Signor Card. Costantino Patrizi, Vicario di Nostro Signore.

Dalla Propaganda, 16 Decembre 1851.

Il sottoscritto Segretario di Propaganda nell'udienza del 7 corrente ebbe l'onore di riferire alla S. di N. Signore l'istanza che qui compiegata si permette di rimetter all'E. V. Rev.ma. Ora il S. Padre degnossi concedere all'Emin.mo e Rev.mo Sig. Card. Prefetto le facoltà necessarie, ed opportune per provvedere al caso, di cui si tratta, quante (f. 990v) volte però l'E. V. R.ma unicamente per una misura disciplinare avesse al ricorrente Sacerdote Dobrowski[221] negata la grazia, che a V. E. avea richiesto, di conformarsi cioè al Calendario latino durante la presente sua situazione. Che se V. E. R.ma avesse negato la detta grazia per alcun altro più rilevante motivo, lo scrivente la supplica a dargliene comunicazione per sua norma, e nel frattanto, etc. etc....

3344.

Roma, 10. I. 1852.

Transmittuntur notitiae relate ad Ecclesiam Ruthenam.

APF, *Litterae S. Congreg. et Secretarii*, vol. 341, f. 108v.

---

[221] Michael Dombrowskyj, Provincialis Basilianorum, exsul ex terra Cholmensi ob religiosas persecutiones Unitorum in Imperio Rossiaco, temporibus Nicolai I (1825-1855).

Monsig. Santucci, Segretario della S. C. negli Affari Eccl. Straord.

Dalla Propaganda, 10 Gennaro 1852.

In evasione al foglio, che V. S. Ill.ma e Rev.ma diresse in data di ieri al sottoscritto Segretario di Propaganda, deve egli significarle, che il riunire le notizie relative ai Greci Ruteni, cui ella richiese allo scrivente, con suo ufficio dell'11 Aprile a. p., fu, d'intesa di Mgr. Ferrari, commesso al sottoscritto Archivista, Sig. Abb. Rosi, il quale sebbene avesse nello scorso anno quasi (f. 109) ultimato il suo lavoro, fu costretto ad intralasciarlo per una non lieve malattia, della quale non è ancora libero intieramente. Ora però essendo il sullodato Sig. Abate Rosi in caso di compiere fra breve le bramate notizie, il sottoscritto Segretario si darà premura di rimetterle al più presto possibile a V. S. Ill.ma e Rev.ma. Passa intanto, etc. etc....

3345.

Roma, 2. VIII. 1852.

De Alumnis ad Collegium Graecorum de Urbe ex Eparchia Peremysliensi ex-mittendis.

APF, *Litterae S. Congreg. et Secretarii*, vol. 342, f. 806v-807.

R. P. D. Francisco Xaverio Wierzchleyski,[222] Episcopo Ritus Graeci Ruteni Premisliam.

2 Augusti 1852.

Cum modo in Collegio Graeco Rutheno Urbis tres adolescentes istius Dioeceseos collocari queant, id libenter Amplitudini Tuae significo, ut per te ii eligantur, qui ad sanam doctrinam ac pietatem informari valeant. Itaque hac super re ad R. P. D. Archiepiscopum Carthaginiensem, Nuntium Apostolicum apud Serenissimum Austriae Imperatorem, scribo, ut ab illo quaenam in (f. 807) specie qualitates in deligendis adolescentibus requirantur certo scias. Caeterum rogo, etc. etc....

3346.

Roma, 2. VIII. 1852.

Certioratur Nuntius Viennensis de conditionibus admittendi Alumnos ruthenos ad Collegium Graecorum de Urbe.

APF, *Litterae S. Congreg. et Secretarii*, vol. 342, f. 807-808.

---

[222] Franciscus II Xaverius Wierzchlejski (1846). Erat Episcopus Premysliensis Ritus Latini. Hic agitur de simplici errore in expeditione.

Monsig. Michele Viale-Prelà, Arcivescovo di Cartagine, Nunzio Apostolico in Vienna.

2 Agosto 1852.

Partendo fra giorni da Roma per Premislia l'unico Alunno di quella Diocesi, che rimaneva nel Collegio Greco Ruteno, rimangono in esso vacanti tre posti da occuparsi d'altrettanti giovanetti della suddetta Diocesi di Premislia. Prego pertanto V. S. a scrivere a Monsignor Wierzchleyski[223] (per cui le trasmetto una mia lettera, onde se lo crede opportuno gliela trasmetta) e a dargli le convenienti istruzioni, sulle qualità, che debbono avere i giovani da mandarsi, e sono le seguenti. L'età non deve essere minore d'anni 12, nè maggiore di 14; si esige che abbiano attitudine sperimentata agli studi, che siano di buona salute e soprattuto di un indole docile, e ben inclinata (f. 87v), senza di che tornerebbero di nessuna utilità le cure, che intorno a loro verrebbero adoperate. Le raccomando poi in modo particolare di far sentire espressamente al Vescovo di Premislia, che i giovani che manderà devono essere prevenuti, che nei Collegi Pontifici hanno ad osservare una disciplina, di cui non hanno idea nel loro paese, e che però debbono recar seco la disposizione di acconciarsi ad essa completamente. Ciò conviene, che sia inteso fin dal principio, a prevenire la rinnovazione dei scandali, che sono occorsi altre volte, sulla pretesa di libertà, e per l'intolleranza della disciplina, che si osserva nei nostri Collegi, e ch'è affatto sconosciuta nei Seminari di parecchi luoghi dell'Impero Austriaco.

Un altro oggetto debbo pure raccomandare a V. S. a vantaggio del Collegio Greco-Ruteno, ed è, di propormi un Sacerdote Ruteno, celibe, di onesti costumi, e di dottrina (f. 808) sana, il quale voglia recarsi in Roma per istruirvi nel suo Rito gli Alunni Ruteni. Non occorre poi, che le raccomandi di accertarsi, che il soggetto, che verrà prescelto, sia fornito delle indicate qualità, giacchè comprende bene V. S., quale influenza potrà egli esercitare sugli Alunni, suoi connazionali.

Tanto, etc. etc....

3347.

Roma, 18. I. 1853.

De facultate transeundi ad Ritum Latinum.

APF, *Litterae S. Congreg. et Secretarii*, vol. 343, f. 25.

R. P. D. Archiepiscopo Leopoliensi, Michaeli Lewicki, Ritus Graeci.

18 Januarii 1853, Leopolim.

---

[223] Cfr. notam praecedentem.

Quidam Nicolaus Szwedzicki, iuris auditor, isthic ab Ordinario latino postulavit, ut sibi facultas tribueretur Ritum Graeco catholicum in Latinum commutandi. Cum porro eiusmodi petitio ad SS. D. Nr. Pium IX, ut par erat, delata fuerat, SS.mus ab oratore expressa, ut gratiam, quam optat, consequatur in folio adnexo A. Tua videre poterit. Precor, etc. etc....

3348.

Roma, 18. I. 1853.

De designatione sacerdotis pro Catholicis italicis in Odessa, in Ucraina.

APF, *Litterae S. Congreg. et Secretarii* vol. 343, f. 26.

Al Signor Conte Giacomo Porro.

18 Gennaio 1853, Odessa.

Riscontro il foglio, che V. S. si è compiaciuta indirizzarmi in data del 12 Xmbre p. p., e in esso ho veduto con quanto zelo si adoperi codesto Signor Cav. Luciano Milanta, onde promuovere costì l'istruzione cattolica. Io sono ben persuaso della sua ottima qualità e però mi sarebbe caro di vedere appagato il noto suo desiderio. A questo effetto pertanto io indirizzai, non ha guari, un mio ufficio all'Emin.mo Segretario di Stato, del quale spero sarà per seguirne un qualche buon effetto. Dal resto in quanto al Sacerdote Italiano, che costì si desidera, mi riporto a quanto scrissi in data del 27. 9mbre dell'anno scorso al detto Cavaliere Milanta. E senza più, etc....

3349.

Roma, 22. I. 1853.

De Alumnis Collegii Graecorum.

APF, *Litterae S. Congreg. et Secretarii*, vol. 343, f. 37v-38.

A Mgr. Viale Prelà, Arcivescovo di Cartagine,
Nunzio di Vienna.

22 Gennajo 1853.

Mgr. Vescovo di Nicopoli è disposto a far pagare in Roma all'Alunno Reichter, sulla pensione che riceve da codesta Nunziatura, l'annuo sussidio di scudi 12; si compiacerà pertanto V. S., cominciando dal corrente Mese, di detrarre tal piccola somma dalla pensione annua che trasmetterà a Mgr. Parsi, mentre all'Alunno Richter la farò io pagare in Propaganda, per conto di quel Prelato (f. 38). In questa occasione la prego a significarmi se siano stati scelti i tre giovani Ruteni, che si attendono nel Coll. Greco, rapporto ai quali ebbi a scrivere in data dei 2 Agosto a. p.; le accuso poi ricevuti i due suoi dispacci

dei 4 ed 11 Gennajo corrente e ringraziandola delle consolanti notizie, che mi porge nel primo di essi, passo, etc. etc....

3350.

Roma, 9. V. 1853.

De provisione coloniae catholicae in Odessa de sacerdote.

APF, *Litterae S. Congreg, et Secretarii*, vol. 343, f. 352.

Al Cav. Luciano Milanta, Console Pontificio in Odessa.[224]

9 Maggio 1853.

Dalla sua degli 8 Aprile p. p. veggo chiaramente che V. S. non ha ricevuto la mia lettera dei 27. 9mbre a. p., in cui le indicava il modo onde venire a capo di collocare in codesta parrocchia italiana il Sacerdote D. Luigi Sturla. Mi affretto quindi a trasmettergliene qui annesso il duplicato, e senza più, etc. etc..

3351.

Roma, 31. V. 1853.

De subsidio pro Consule Pontificio in Odessa.

APF, *Litterae S. Congreg. et Secretarii*, vol. 343, f. 383v.

All'Emin.mo Card. Antonelli, Segretario di Stato.

Roma, 31 Maggio 1853.

È noto all'E. V. che il Cavaliere Luciano Milanta, Console generale Pontificio in Odessa, è astretto a motivo di salute a recarsi temporaneamente in Italia. Ora ha egli significato al sottoscritto Card. Prefetto di Propaganda, di trovarsi sprovveduto dei mezzi sufficienti a fare un tal viaggio e di nutrir quindi la speranza che il governo di Sua Santità voglia sovvenirlo di un sussidio a tal'uopo. Trattandosi di un soggetto che si è sempre mostrato zelante per la religione cattolica e assai bene affetto alla S. Sede, il Cardinale scrivente lo raccomanda vivamente all'E. V. pregandola a prendere in benigna considerazione la necessità in cui si ritrova, per quindi consolarlo del bramato sovvenimento. E qui, etc. etc...

---

[224] Ab anno, ut videtur, 1846 exsistebat in Odessa, in Ucraina, Legatus Status Pontificii, ad tractanda negotia civilia civium Status Pontificii in hac regione, quae tunc tempris ad Imperium spectabat Rossiacum.

3352.

Roma, 1. VI. 1853.

De sacerdote catholico exmittendo in Odessam ad curam coloniae italicae.

APF, *Litterae S. Congreg. et Secretarii*, vol. 343, f. 422.

Al Mgr. Vescovo di Fano.

1 Giugno 1853, Fano.

Il sacerdote D. Luigi Ugolini, Cappellano Curato, esercente in codesto Ospedale di S. Croce di Fano, si è diretto alla S. C. di Propaganda, onde esser destinato all'assistenza dei Cattolici di Odessa[225] nella supposizione che il detto ufficio sia ora a disposizione della Propaganda.

Prima di dare al Sacerdote postulante alcuna risposta, io prego riservatamente V. S. a compiacersi informarmi delle qualità, onde egli è fornito e specialmente la prego a significarmi se possieda una mediocre istruzione congiunta a costumi specchiati e irreprensibili. In attenzione, etc. etc....

3353.

Roma, 4. VI. 1853.

Negotia Consulatus Pontificii in Odessa, in Ucraina.

APF, *Litterae S. Congreg. et Secretarii*, vol. 343, f. 427v-428.

Al Sig. Cav. Luciano Milanta, Console Pontificio in Odessa.

4 Giugno 1853.

Ricevetti la sua dei 9 Maggio pr. p. in riscontro (f. 428) alla quale mi do premura di parteciparle che ho raccomandato vivamente all'Emin.mo Segretario di Stato con apposito mio officio l'oggetto che V. S. mi raccomandava. Mentre quindi mi auguro di veder appagato il suo desiderio, passo a pregare il Signore, che presto le ridoni una perfetta sanità, e la conservi, etc. etc....

3354.

Roma, 11. VI. 1853.

De exmissione sacerdotis catholici ad curam pastoralem exercendam in colonia italica in Odessa et viciniis.

APF, *Litterae S. Congreg. et Secretarii*, vol. 343, f. 447.

---

[225] Civitas in terra ucraina, ad ostium fluminis Dnister, ubi in civitate et viciniis sat plurimi manebant coloni, et artifices nec non mercatores italici.

A. D. Luigi Ugolini, Cappellano nell'Ospedale di S. Croce.

Fano, 11 Giugno 1853.

Ricevetti la sua istanza, in data dei 17 Maggio p. p., diretta ad ottenere, che la S. C. di Propaganda destinasse V. S. all'assistenza dei Cattolici Italiani in Odessa.[226] In riscontro debbo significarle che è già scorso un tempo notabile, da che si sta trattando di stabilire colà un altro sacerdote, e che se si riesce a superare le molte difficoltà, che si frappongono dal governo di Russia, la persona da spedirsi è quella precisamente per cui sono iniziate le trattative, nè potrebbe devenirsi ad un cambiamento, senza cominciare nuovamente le lunghe e difficili pratiche, già da molti mesi intraprese. Posto ciò vede bene V. S., che non può aver luogo la sua domanda, prescindendo anche dall'età piuttosto avanzata e dagli incommodi di salute di V. S., potendo alla opportunità esserle utile la copia degli onorevoli documenti che mi ha trasmesso, credo bene di ritornargliela qui annessa. Prego, etc. etc....

3355.

Roma, 22. VI. 1853.

De subsidio pro Episcopo Nicopolitano, de admittendis filiis Schismaticorum ad scholas Catholicorum, nec non de missione Alumnorum ruthenorum ad Collegium Graecum.

APF, *Litterae S. Congreg. et Secretarii*, vol. 343, f. 463v.

All'E.mo Card. Viale, Pro-Nunzio Apostolico di Vienna.

22 Giugno 1853.

Ho ricevuto i due dispacci, che l'E. V. mi ha diretto colle date del 2 e 6 Giugno corrente, relativamente agli affari delle missioni a cui presiede Mgr. Vescovo di Nicopoli. Quanto ai nuovi soccorsi che questi desiderebbe, ho dovuto scrivergli che quel momento non mi è possibile di aggiungere alcun sussidio pecuniario agli 800 talleri, che per la mediazione di V. S. gli feci tenere non ha guari. Rapporto poi all'ammissione delle figlie dei Scismatici nell'Educandato cattolico di Bukarest, l'E. V. ben comprende quanto sia delicato un tal punto, quindi prima di dare in proposito istruzioni a Mgr. Parsi, credo di attendere la decisione che in una simile materia è per dare questo Sagro consesso. In questa occasione poi rinnovo all'E. V. le preghiere che le indirizzai nella mia dei 22 Gennajo di quest'anno, onde conoscere il risultato di ciò che scrissi a V. E. ai 2 Agosto a. p., quando cioè le partecipai esser vacanti nel Collegio Greco e Ruteno tre posti per altrettanti giovani della diocesi di Pre-

[226] Cfr. notam praecedentem.

mislia. Nella medesima mia lettera, oltre le qualità che indicavo all'E. V. desiderarsi nei giovani da scegliersi, le parlai ancora di un Sacerdote Ruteno da stabilirsi nel Collegio per istruirsi gli Alunni nel Rito. Ora non avendo fino ad ora ricevuto riscontro alcuno su questi due punti, raccomando vivamente alla bontà di V. E. il communicarmi l'esito delle pratiche, che avrà fatto in proposito; la mancanza del Sacerdote Ruteno nel Collegio sarà causa che gli Alunni, compiuto il corso dè studi, abbiano a partir da Roma non ordinati, lo che l'E. V. ben conosce a quali inconvenienti possa dar luogo. In attenzione di che etc. etc.....

3356.

Roma, 5. VII. 1853.

De concedenda facultate ordinandi duos Alumnos ruthenos titulo missionis ad instantiam Hyppoliti Terleckyj.

APF, *Litterae S. Congreg. et Secretarii*, vol. 344, f. 520v-521.

R. P. D. Episcopo Premisliensi, Ritus Graeco-Rutheni.

Praemislia, 5 Luglio 1853.

R. D. Hyppolitus Terlecki, Sacerdos Ritus Graeco-slavi[227] catholici, exposuit nuper SS.mo D. N. Pio (f. 521) PP. IX. duos Alumnos cuiusdam instituti, cuius ipse curam gerit, videlicet Theophilum Korostenski et Iulianum Kuilowski,[228] ambo natione Ruthenos atque istius Premysliensis dioeceseos, brevi Theologiae cursum in Parisiensi Seminario esse absoluturos. Quare idem R. D. Terlecki postulat a Sanctitate Sua, ut dictos Alumnos dispensare velit a defectu sanitatis et censuris, si quas contraxerunt in militia, cui operam dederunt, aut alia quavis ex causa, ac simul a necessitate habendi literas dimissoriales proprii Ordinarii, quae ob difficilem recursum haberi non posse perhibentur. Postulat insuper idem Orator, ut SS. D. N. dignetur permittere, ut praedicti Alumni promoveantur ad S. Ordines ad titulum missionis a quolibet Episcopo, etiam Latini Ritus, cum S. Sede communionem habente. Porro, Beatissimus P., cui supplex libellus Domini Terlecki subiectus fuit in audentia diei 12 Iunii n. c., nihil supra relatis petitionibus decernendum censuit, verum ad Ampl. Tuam scribendum iussit, ut quid in rem sentias significare velis,

---

[227] Cfr. de eo quae habentur notata in *Indice nominum et rerum*, et in specie in documento sub nr. 3395.

[228] Julianus Kuilovskyj erat postea etiam Episcopus tit. Hephaestiensis, dein Episcopus Stanislaopolitanus (1891-1899), et Metropolita Leopoliensis (1899-1900). Cfr. de eo quae habentur in *Documenta Pontificum Romanorum*, vol. II, secundum *Indicem nominum et rerum*.

utque eas simul notitias suppedites quas pro tui sapientia duxeris opportunas. Interim, etc- etc....

3357.

Roma, 5. VII. 1853.

De quodam Alumno dispensando ab impedimentis, nec non de eius transitu ad Ritum Ruthenum.

APF, *Litterae S. Congreg. et Secretarii*, vol. 344, f. 521rv.

R. P. D. Episcopo Vladislaviensi, Ritus Latini.

SS.mo D. N. Pio IX. supplex libellus subjectus est, quo humiliter expetitur ut Juliano Przysiecki, annorum 27, ac Ritus Latini (qui iam in patria tribus fere annis operam dedit Theologicis disciplinis in Seminario Vladislaviensi[229] et ab Episcopo loci Ordines suscepit in Ritu Latino) dispensatio concedatur super defectu lenitatis ac censuris si quas contraxit in militia cui (f. 521v) fuit addictus, nec non a necessitate habendi literas dimissoriales Ordinarii sui ac demum, ut permissio eidem impertiatur suscipiendi S. Ordines ad titulum missionis a quocumque Episcopo cum Sede Apostolica communionem habente. Rogatur insuper SS.mus D. N. in praedicto supplici libello, ut eidem Juliano Przysiecki facultatem elargiatur transeundi ad Ritum Graeco catholicum. Porro Sanctitas Sua antequam hac quidquam de re decerneret, ad Ampl. Tuam scribendum mandavit, ut quid de relatis petitionibus sentias aperire velis, necnon ut ea simul adiicias, quae pro tui sapientia duxeris significanda in eamdem rem. Interim, etc. etc....

3358.

Roma, 12. VII. 1853.

De missione sacerdotis ad curam pastoralem exercendam in colonia italica in Odessa et viciniis, in Ucraina.

APF, *Litterae S. Congreg. et Secretarii*, vol. 344, f. 534.

Mgr. Luigi Carsidoris, Vescovo di Fano.

12 Luglio 1853.

Nel render grazie a V. S. per le notizie che mi favorì in data del 6 Giugno p. p. sul conto del Sacerdote D. Luigi Ugolini (dalle quali risulta essere esso un buon Sacerdote sebbene di una salute non molto prospera), credo conve-

---

[229] Agitur de Eparchia Ritus Latini, s. d. Cuiaviensi (Vladislaviensi,) quae tunc temporis verosimiliter vacabat. Ultimus Episcopus obiit anno 1851 - Nicolaus Blocki (1850-1851). Anno 1853 eam administrabat, ut videtur, Michaël Maszewski, ab an. 1856 Episcopus huius Eparchiae.

niente di significare che essendovi in Odessa un numero assai grande di Cattolici italiani, privi da vari anni di un Sacerdote che presti loro assistenza spirituale nella patria lingua, e veduta la somma difficoltà di collocarvene alcuno, ho dovuto concludere che se il suddetto Ugolini, attesa la presenza in Odessa di un suo fratello, potesse riuscire a stabilirsi colà, sarebbe pure un gran bene per quei Cattolici italiani, i quali meglio è che abbiano un Sacerdote di mal ferma salute di quello che restino anche più a lungo nell'attuale condizione. Presso queste considerazioni ho risoluto di scrivere all'Ugolini che se egli vuol recarsi in Odessa, la S. C. di Propaganda non solo non vi mette alcun ostacolo, ma gli accorda altresì all'uopo la positiva sua permissione. Tanto, etc. etc....

3359.

Roma, 12. VII. 1853.

De missione sacerdotis catholici in Odessam, in Ucraina.

APF, *Litterae S. Congreg. et Secretarii*, vol. 344, f. 534rv.

D. Luigi Ugolini, Cappellano dell'Ospedale di S. Croce.

Fano, 12 Luglio 1853.

Essendosi da Odessa ricevuta notizia che al Sacerdote che si trattava di stabilire colà per l'assistenza spirituale degli Italiani ha il governo russo negata l'ammissione, vengo colla presente a significarle che quante volte a lei riesca (f. 534v) di entrare in Odessa (e a ciò potrà giovarle l'avervi stanziato un fratello), la S. C. non solo non metterà alcun ostacolo all'esercizio del suo ministero nella città sopradetta, ma intende fin d'ora di darla all'uopo per sua parte il suo consentimento. Ciò peraltro non toglie che V. S. abbia a dipendere dalla ecclesiastica autorità del luogo da cui in ogni caso dovrà ricevere le necessarie facoltà. Intanto, etc. etc....

3360.

Roma, 2. VIII. 1853.

Responditur Hyppolito Terleckyj ad eius instantiam pro ordinatione duorum Alumnorum in Ritu Latino.

APF, *Litterae S. Congreg. et Secretarii*, vol. 344, f. 687v-688.

D. Ippolito Terlecki, Missionario Apostolico.

Parigi, 2 Agosto 1853.

Non ha avuto corso fino ad ora la lettera a codesto Mgr. Arcivescovo, della quale ella mi parla nella sua dei 7 Luglio p. p., perchè il S. P. mi ha ordinato

di sospenderla e di incaricare a suo nome l'Emin.mo Prefetto a prendere informazioni dagli Ordinari di Premislia (f. 688) e di Wladislavia, rapporto ai soggetti che dovrebbero essere ordinati dall'Arcivescovo di Parigi. Le lettere ai due Ordinari sullodati furono spedite fino dai primi giorni di Luglio e però si attendono fra breve gli analoghi riscontri. In seguito di questi potrà l'affare in discorso aver completa evasione. Tanto avea, etc. etc....

3361.

Roma, 12. VIII. 1853.

De validitate Confirmationis collatae a Sacerdotibus ruthenis.

APF, *Litterae S. Congreg. et Secretarii*, vol. 344, f. 697-697v.

Monsignor Lorenzo Ludici, Assessore del S. Offizio.
12 Agosto 1853.

Facendo seguito a ciò che il sottoscritto Segretario di Propaganda Fide sottoponeva a codesta Suprema da parte di Monsignor Arcivescovo di Leopoli di Rito Latino,[230] con foglio del 1° Ottobre p. p., trasmette il medesimo a Vostra Signoria Ill.ma, e Rev.ma una nuova istanza (f. 697v) di quel Prelato nella quale si insiste per una dichiarazione sulla validità della Cresima conferita dai Preti Ruteni ai fanciulli latini.

E in attesa dell'analoga risoluzione a tempo opportuno passa lo scrivente a rassegnarsi con sentimenti di distinta stima, etc. etc....

3362.

Roma, 29. VIII. 1853.

De missione Alumnorum ex Ucrdina Carpatica.

APF, *Litterae S. Congreg. et Secretarii*, vol. 344, f. 663v.

Emin.mo D. Archiepiscopo Strigoniensi.
29 Agosto 1853.

Accepi literas E. V., sub die 4 Augusti huius anni exaratas, ex eisque intellexi E. V. gratum fore si in Collegium Urbanum de Propaganda Fide aut saltem in Collegium Graecorum ac Ruthenorum aliquis iuvenis Graeci Ritus ex istis diocesibus admitteretur.[231] Primum fieri omnino nequit, cum nullus

---

[230] Archiepiscopus Leopoliensis Latinorum tunc temporis erat Lucas Baraniecki (1846-1858).

[231] Agitur de commendatione Archiepiscopi Strigoniensis ut Primatis Regni Hungariae, ubi tunc temporis duae inveniebantur Eparchiae Munkacsiensis et Prjasivensis (Eperiessensis), quae comprehendebant territorium Ucrainae Carpaticae.

pro Hungaria Alumnatus in Urbano Collegio sit institutus; at vero in Collegio Graecorum S. Athanasii (licet exiguum Alumnorum numerum alere possit) unus in praesentia adolescens supra eos, qui iam admissi sunt, excipi potest. Itaque eiusmodi locum E. V. commendationi arbitror tribuendum. Quamobrem iuvenem pium, ingenio solerti, ac bona praeditum valetudine Romam E. V. mittere poterit, ut Collegii Urbani scholas mense Novembris proximo futuro celebrare incipiat. Interim, etc. etc....

3363.

Roma, 29. VIII. 1853.

De validitate Confirmationis collatae a Sacerdotibus ruthenis.

APF, *Litterae S. Congreg. et Secretarii*, vol. 344, f. 720v-721.

R. P. Giuseppe Brown, della Compagnia di Gesù.
29 Agosto 1853.

La Santità di N. S. rimise non ha guari alla S. C. di Propaganda due istanze inviategli dalla S. V. a nome di Mgr. Arcivescovo latino di Leopoli, delle quali una conteneva la domanda di una dichiarazione sulla validità della Cresima conferita dai Preti Greco-Ruteni ai fanciulli latini, l'altra è quella, che si annette qui in copia a V. P.

Ora quanto alla prima l'Emin.mo Signor Card. Prefetto di questa S. C. ha creduto opportuno di mandarla al S. Offizio, dove eran debbero da alcuni mesi una simile domanda sullo stesso argomento. Quando pertanto sarà in pronto l'analoga risolutione della Suprema sarà cura di Propaganda di communicarla alla P. V., o al sullodato Mgr. Arcivescovo

Riguardo poi all'istanza qui annessa è necessario, perchè abbia la conveniente evasione, che sia rimandata in Propaganda colla indicatione del giorno, ed anno dei Rescritti, dei quali si domandano copie autentiche, giacchè essendosi in questo Archivio percorsi tutti i registri (f. 721), non si sono trovati, che indulti in casi particolari, quali son dati per più nel passaggio dal Rito Greco al Latino, e rare volte per passare dal Latino al Greco. Intanto, etc. etc..

3364.

Roma, 29. VIII. 1853.

Requiritur testimonium baptismi pro quodam novitio Franciscano.

APF, *Litterae, S. Congreg. et Secretarii*, vol. 344, f. 721.

Rev.mo P. Zaccaria da Vicoli, Delegato Generale dei Minori Osservanti Riformati.

29 Agosto 1853.

L'Emin.mo Pro-Nunzio di Vienna ha testè trasmesso all'E.mo Signor Card. Prefetto la fede di Battesimo del Novizio Francescano Matteo Lesicki, giunto in Roma non ha guari da quella Capitale. Lo scrivente Segretario di Propaganda si da quindi premura di qui compiegarla alla P. V. Rev.ma, mentre etc. etc...

3365.

Roma, 15. IX. 1853.

De hospitio Mechitaristarum Constantinopoli et de missione Alumnorum in Collegium Graecorum de Urbe.

APF. *Litterae S. Congreg. et Secretarii*, vol. 344, f. 752rv.

All'Emin.mo Card. Michele Viale Prelà, Pro-Nunzio di Vienna.

15 Settembre 1853.

Rilevo dal foglio di V. E. di 2. 7mbre che non era (f. 752v) là giunta la lettera della S. C. dei 10. 9mbre 1852, in risposta alla sua dei 12. 8bre, riguardante le disposizioni per l'Ospizio di codesti Mekitatisti Viennesi in Costantinopoli. Dai registri della S. C. risulta che la medesima venne regolarmente spedita; ora però conoscendone già ella il contenuto e siccome in seguito delle feriali decisioni sulle vertenze armene furono date ulteriori istruzioni in proposito, credo inutile rimetterne il Duplicato. Per quel che riguarda l'altro suo foglio, relativo ai giovani da inviarsi per codesto Collegio Greco Ruteno, mi affretto a prevenirla onde si compiaccia attenersi strettamente al numero già indicato, mentre non potrebbe riceversi l'altro giovane, tanto per la ristrettezza del locale disponibile, come per la insofficienza della rendita. E qui, etc. etc....

3366.

Roma, 12. IX. 1853.

De provisione Rectoris ad ecclesiam SS. Sergii et Bacchi.

APF, *Litterae S. Congreg. et Secretarii*, vol. 344, f. 798v-799.

All'Emin.mo Card. Patrizi, Vicario di Roma.

12. 7mbre 1853.

Essendosi reso vacante nella Chiesa di S. Maria (f. 799) del Pascolo l'officio di Rettore per la morte testè avvenuta di D. Angelo Fiorentini, si sono diretti con apposite istanze all'Emin.mo Card. Prefetto di Propaganda, onde ottenere quel posto i Sacerdoti D. Andrea Pieri, Chierico Beneficiato

Lateranense, D. Angelo Guattieri e D. Raffaele Bonfigli. Ora, prima di prendere alcun partito rapporto alla nomina del movo Rettore, il sottoscritto Segretario di Propaganda prega l'E. V. a degnarsi comunicargli il saggio suo avviso sui 3 detti postulanti, e in attenzione di tal favore passa, etc. etc....

3367.

Roma, 15. IX. 1853.

De nominatione novi Rectoris ad ecclesiam SS. Sergii et Bacchi.

APF, *Litterae S. Congreg. et Secretarii*, vol. 344, f. 801v.

All'Emin.mo Card. Costantino Patrizi, Vicario di Roma.

15. 7mbre 1853.

Il sottoscritto Segretario di Propaganda facendo seguito al foglio indirizzato all'E. V. in data 12 corrente, aggiunge un nuovo sogetto fra i concorrenti alla vacante Rettoria di S. Maria del Pascolo, nella persona di D. Francesco Paccinelli, Lucchese, domandandone informazione all'E. V. Intanto etc. etc....

3368.

Roma, 26. IX. 1853.

Respondetur Hyppolito Terleckyj ad eius instantiam.

APF, *Litterae S. Congreg. et Secretarii*, vol. 344, f. 808.

A Mgr. L'Abbè Terlecki.

Parigi, 26.7mbre 1853.

Ho ricevuto la sua dei 15 Agosto p. p. dalla quale mi avveggo che V. S. non è bene informata sul motivo della dilazione, a cui si da luogo rapporto alla facoltà da lei richiesta, per l'ordinazione dei noti giovani. Io le scrissi su questo argomento non ha guari, ma siccome mi avveggo che non ha ella ricevuto la mia lettera, così credo opportuno di trasmettergliene dupplicato. Del resto assicuro V. S. che appena giungeranno le risposte, che si attendono (non già le dimissorie) dai Vescovi di Premislia ed Vratislavia, si darà all'affare, di cui si tratta, piena evasione. Tanto avea, etc. etc....

3369.

Roma, 28. IX. 1853.

De validitate Confirmationis collatae a Sacerdotibus ruthenis.

APF, *Litterae S. Congreg. et Secretarii*, vol. 344, f. 810.

A Mgr. Lorenzo Lucidi, Assessore del S. O.

Roma, 28. 7mbre 1853.

Con foglio dei 22 Agosto p. p. V. S. communicava allo scrivente Segretario di Propaganda la copia di un Decreto di codesta Suprema emesso nella feria III, loco IV, 5 Luglio 1853, da rimettersi a Mgr. Arcivescovo latino di Leopoli, in risposta al Dubbio, da lui proposto, sulla validità della Cresima, amministrata dai Sacerdoti di Rito Greco-Ruteno ai fanciulli latini. Ora sembrando al sottoscritto il Decreto suddetto sia relativo al caso della Cresima amministrata dai Sacerdoti Greci senza la special circostanza che le persone cresimate fossero di Rito Latino, ed avendo quindi lo scrivente motivo a temere di non avere espresso il caso con sufficiente chiarezza, allorchè fu quello proposto al giudizio di codesti Emin.mi PP., si permetta pregare V. S. a prendere in considerazione le suddette osservazioni, per quindi significargli se siavi luogo ad alcuna modificazione del detto Decreto, o se debba senz'altro spedirsi al lodato Arcivescovo di Leopoli. E qui, etc. etc....

3370.

Roma, 10. XI. 1853.

Conceditur certus numerus Missarum celebrandarum cum eleemosina.

APF, *Litterae S. Congreg. et Secretarii*, vol. 344, f. 886.

P. Michele Dombrowski, dell'Ordine di S. Basilio Magno.

S. Maria del Pascolo, 10 Novembre 1853.

Il sotto Segretario di Propaganda previene V. P., che l'Eminentissimo Signor Card. Prefetto ha disposto a favore della P. V., e del suo compagno, della celebrazione di n° 119 Messe, colla elemosina di un franco per ognuna Tanto dovrà parteciparle, onde intraprendano entrambi la celebrazione delle Messe anzidette, e senza più, etc. etc....

3371.

Roma, 12. XI. 1853.

De admissione Alumni ex Eparchia Magno Varadinensi in Collegium Graecorum et Ruthenorum.

APF, *Litterae et S. Congreg. Secretarii*, vol. 344, f. 840-841.

R. P. D. Basilio Erdely, Episcopo Magno Varadinensi Ritus Graeco Ruteni.

Gran Varadino, 12. 9mbre 1853.

Istius dioecesis adolescens, Joannes Szabò, mense Octobris n. c. labente Romam pervenit, quem Ampl. Tua, datis ad me literis die 28. 7mbris, vehe-

menter commendavit. Porro, praedictum adolescentem (f. 841) in Collegium Graecorum ac Ruthenorum, a S. Athanasio nuncupatum, libenter excepi, eumque Ampl. Tuae ac Sedis Apostolicae votis religione ac bonarum artium studio in istius dioecesis utilitatem responsurum spero. Interim, etc. etc...

3372.

Roma, 12. XI. 1853.

De admissione eiusdem Alumni.

APF, *Litterae S. Congreg. et Secretarii*, vol. 344, f. 841.

Emin.mo Domino Card. Scitowski, Archiepiscopo Strigonien., Hungariae Primati

Strigoniam, 12. 9mbris 1853.

Accepi literas V. E., sub die 5. 8bris datas, quibus nuntiasti mihi, Joannem Szabò, dioecesis Magno-Varadinensis, dignum fuisse habitum qui ad Collegium Graecorum ac Ruthenorum S. Athanasii mitteretur. Itaque E. V. nunc significandum censeo, praedictum adolescentem circa finem mensis nuper elapsi Romam advenisse atque in Collegium S. Athanasii fuisse receptum. Ceterum is videtur laudatus Alumnus, qui et commendationi E. V. et S. Sedis atque Episcopi Magno-Varadinensis votis responsurus censeatur. Interim, etc. etc..

3373.

Roma, 28. XI. 1853.

De admissione novorum Alumnorum ex Eparchia Peremysliensi in Collegio Graecorum et Ruthenorum.

APF, *Litterae S. Congreg. et Secretarii*, vol. 344, f. 879v-880.

R. P. D. Gregorio Jachimowicz, Catholico Ruteni Ritus Episcopo Premisliensi.

Premisliam, 28.9bris 1853.

Litterae Ampl. Tuae, diei 30. 7mbris a.c., ad S. hanc Congregationem pervenere, quibus adolescentes optimae spei inter Alumnos Collegii Graeci ac Rutheni cooptatos, Julianum nempe Sembratowicz, Silvestrum Sembratowicz ac Theophilum Konstantynowicz[232] et Presbyterum hujus dioecesis, Theo-

---

[232] Sylvester Sembratovycz, dein etiam Metropolitanus Leopoliensis (1885-1898), et Cardinalis S. Romanae Ecclesiae (1895-1898), creatus die 29. XI. 1895. Natus an. 1836, Collegium ingressus 3. X. 1853. Studiis absolutis Professor S. Theologiae in Universitate Leopoliensi. An. 1878 Ep. tit. Juliopolitanus et Coadiutor Leopoliensis, et ab anno 1882 eiusdem Metropoliae Administrator, quam obtinuit anno 1885. Cfr. *Indicem nominum et rerum* in *Documenta Pontificum Romanorum historiam Ucrainae illustrantia*, vol. II, Romae 1954. Theophilus Konstantynovycz, ex Eparchia Peremysliensi, natus die 1. VII. 1840. Ingressus in Col.

dorum Mielnik,[233] eiusdem Collegii Alumnis Ruthenis in patrio ritu istruendis destinatum, commendasti mihi. Equidem praedictas Ampl. Tuae litteras libenter admodum perlegi, quod et officiis plenas invenerim et luculenta tunc erga S. Sedem observantiae argumenta extribuerint. Porro, id unum mihi accidit ingratum, quod Antonium Bryginovicz, a te in his literis pariter commendatum, in Collegium S. Athanasii admittere nequivi, cum locus in eo maiori adolescentium numero minime foret. Verum illud omnino futurum spero ut reliqui dicti iuvenes, nunc Romae in Collegio degentes, et ad salutem fidelium tibi commissorum olim promovendam et ad Ruthenorum cum Apostolica Sede coniunctionem confirmandam votis Ampl. Tuae ac S. huius Congregationis plenissime respondeant. Ad laudatum vero Presbyterum Mielnik quod spectat, non dubito quin optimis sit instructus dotibus, quos Ampl. Tua commemoravit. Haud vero dissimulandum censeo, quod non parum difficilem se ostenderit ad id (f. 880) tantummodo muneris ineundum, quod illi praescribebatur, cum alia bene multa a Ruthenis Episcopis sibi esse commissa asseruerit. Cui quidem pro responsione Ampl. Tuae ad me verba obiecta sunt, accepisse nempe ipsum in mandatis, ut cuncta a Cardinali Collegii Praefecto praecommissa exactissime adimplere conaretur. Haec porro Ampl. Tuae significanda duxi, ceterum in praesentia ratum habeo R. D. Theodorum Mielnik sedulo et ad praescriptam normam suo esse officio perfuncturum. Interim, etc. etc....

3374.

Roma, 30. XI. 1853.

De Sac. Hyppolito Terleckyj eiusque activitate in Instituto Parisiensi, nec non Societate s. d. Orientali in Gallia erecta.

APF, *Litterae S. Congreg. et Secretarii*, vol. 344, f. 863rv.

A Mgr. Carlo Sacconi, Arcivescovo di Nicea, Nunzio di Parigi.

30. 9bre 1853.

Credo opportuno di prevenire V. S. che si è stabilito in Parigi un'Istituto, detto Slavo-cattolico, Rue de Babylone 69, il cui Superiore è un certo Abbate Terlecki, Polacco, una volta medico, poi Sacerdote latino e quindi, per concessione del regnante Sommo Pontefice, di Rito Greco-Ruteno. Ora V. S., per regolarsi nei rapporti che avrà col detto Istituto e coll'Abbate Terlecki, conviene che sappia esser quello strettamente connesso col Società Orientale,

---

legium die 31. X. 1853, rediit in patriam propria voluntate die 16.V. 1857. Cfr. sat amplas adnotationes de eius periodo romana in Arch. Coll. Graecorum de Urbe, vol. 23, fol. 28-32.

[233] Cfr. de hoc sacerdote *Indicem nominum et rerum.*

recentemente eretta in Francia, di cui lo stesso Terlecki è Segretario, e sulla quale la S. Sede non ha voluto fin qui pronunziarsi in alcun modo, perchè non ancora pienamente persuasa sulla natura e scopo della medesima. Infatti si ha fondamento a credere che la detta Società e relativo Istituto siano intesi a fini cattolici per motivi in gran parte nazionali, in guisa che è d'uopo vigilare attentamente sulla direzione che prendono le opere suddette, o sulla scelta dei mezzi che adottano per giungere al fine che si propongono. La S. C. di Propaganda dovette non ha guari lagnarsi colla Società Orientale per una circolare che diresse di proprio moto ai Vescovi d'Oriente, nella quale tanta era la deferenza per le tendenze orientali da parlarsi con positivo svantaggio dei missionari latini e della loro azione in Oriente. Malgrado tutto ciò il S. P. che non (f. 836v) vuole distrutte assolutamente le opere suddette, ma piuttosto bene indirizzate e tolte ai diffetti, che ne accompagnano i primordi, si è degnata testè di concedere alle istanze dell'Abbate Terlecki, che due studenti di Teologia del suo Istituto, per nome Teofilo Korostenski e Giuliano Kuilovski, entrambi di Rito Greco-Ruteno, possano sebbene appartenenti alla diocesi di Presmilia ordinarsi costì Sacerdoti e a questo effetto ha autorizzato per organo di Propaganda Mgr. Arcivescovo di Parigi ad imporre loro le mani, qualora dopo le relative notizie, che gli trasmisero, lo creda nel Signore. Tanto avea a parteciparle riservatamente e per sua norma, e intanto, etc. etc....

3375.

Roma, 30. XI. 1853.

Conceditur facultas Archiepiscopo Parisiensi consecrandi duos Alumnos ruthenos.

APF, *Litterae S. Congreg. et Secretarii*, voi. 344, f. 863v-864.

R. P. D. Mariae Dominico Sibour, Archiepiscopo Parisiensi.

30. 9bris 1853, Parisios.

Duo Theologiae auditores in civitate ista degentes, Theophilus videlicet Korostenski et Iulianus Kuilowski ac Ritus catholici Graeco-Ruteni a SS. D. N. Pio PP. IX. postularunt, ut attentis peculairibus, in quibus versantur, adiunctis facultatem eis impertiretur suscipiendi Ordines ad presbyteratum usque inclusive a quocumque catholico Episcopo, etiam Latini Ritus cum S. R. Ecclesia communionem habente. Porro Sanctitas Sua, re mature perpensa, Ampl. Tuae per S. hanc Congregationem iussit scribendum, ut si ita in Domino iudicaveris, postquam serio perpenderis, quae in adnexo folio a viris fide dignis habetur, praedictis Theophilo ac Juliano manus impones, cum facultatibus ad id necessariis atque opportunis a Sede Apostolica instruaris. Haec habebam quae Ampl. Tuae ad mentem SS.mi D. N. significarem, Deum rogans etc. etc....

3376.

Roma, 30. XI. 1853.

Respondetur affirmative ad instantias P. Hyppoliti Terleckyj.

APF, *Litterae S. Congreg. et Secretarii*, vol. 344, f. 911v-912.

Mgr. l'Abbate Terlecki.

30. 9mbre 1853.

Mi dò premura di farle noto, che essendosi ricevute le informazioni, che si attendevano, relativamente ai due (f. 912) studenti di Teologia, Teofilo Korostenski e Giuliano Kuilowski, di Rito Graeco-Ruteno, furono da me rassegnate alla Santità di N. S. in una delle ultime Udienza, coll'istanza avanzata da V. S. a nome dei medesimi, per ottenere di poter essere ordinati da qualunque Vescovo cattolico. Ora la Santità Sua degnossi annuire alla domanda, accordando a Mr. Arciv. di Parigi le necessarie facoltà per la bramata ordinazione. Mentre pertanto l'Emn.mo Prefetto di Propaganda va a scrivere oggi stesso in proposito a Monsignor Sibour, io rendo di ciò avvertito V. S. e senza più, etc. etc....

3377.

Roma, 2. XII. 1853.

Respondetur Hyppolito Terleckyj.

APF, *Litterae S. Congreg. et Secretarii*, vol. 344, f. 968v.

Al Signor Abbate Terlecki.

Parigi, 2 Decembre 1853.

Essendosi recentemente umiliate al S. P. le nuove istanze di V. S. per la ordinazione dei tre studenti di Teologia di Rito Greco-Ruteno, altre volte da lei a tal'uopo raccomandati, il S. P. si è degnato munire a tal'uopo l'Arcivescovo di Parigi delle necessarie facoltà per ordinare quante volte egli lo creda i due di Premislia, cioè Teofilo Korostenski e Giuliano Kuilowski. Tanto avea a notificare, etc. etc....

3378.

Roma, 19. XII. 1853.

De s. d. Societate Orientali, in Gallia fundata.

APF, *Litterae S. Congreg. et Secretarii*, vol. 344, f. 937v-938.

Al Sig. Duca de Champagny Cadors.

Loire, 19 Decembre 1853.

Il foglio che V. S. mi ha diretto nello scorso Mese rapporto alla Società Orientale, di cui ella tiene costì la presidenza, ha confermato in me la persuasione che io avea già concepito degli ottimi sentimenti onde la S. V. è animata verso la S. Sede e questa S. C. Mi è poi riuscita di sommo gradimento la dichiarazione esplicita, che ella mi ha fatto, di voler conformarsi alla mente della S. C. di Propaganda in tutto ciò che alla detta Società si riferisce. Del resto io sono persuaso che V. S. siasi mossa a dirigermi recentemente una nuova sua perchè ha veduto trascorrere un tempo notabile senza (f. 938) che la S. Sede siasi in alcun modo pronunziata sulla Società Orientale. Ciò non deve punto menomare lo zelo che la distingue, ma sibbene le varrà in prova dell'essere l'attual Società distinta totalmente da quella che erasi in Roma ideata, nonche della ponderazione onde la S. Sede intende procedere prima di sanzionare col suo suffragio un'opera, quale si è quella cui presiede V. S. Lieto peraltro che sia essa moderata dalla religiosa prudenza di lei, passo, etc. etc....

3379.

Roma, 28. XII. 1853.

De dimissione Magistri Ritus Rutheni in Collegio Graeco-Rutheno de Urbe.

APF, *Litterae S. Congreg. et Secretarii*, vol. 344. f. 944rv.

R. P. D. Gregorio Jachimovicz, Catholico Rutheni Ritus Episcopo.

Praemisliam, 28 Dec. 1853.

Literis ad Ampl. Tuam die 28. 9bris huius anni datis, tibi haud dissimulandum censui R. D. Theodorum Mielnik non parum difficilem se ostendisse ad id exclusive muneris in Collegio Graecorum ac Ruthenorum obeundum, propter quod in illum fuerat adscitus. Sperabam tamen futurum, ut dictus Presbyter iteratis insinuationibus ac consiliis, quae danda illi in rem curavi, acquiesceret atque officium professoris Rutheni Ritus ad praescriptam normam exercendum susciperet, ceteris praetermissis, quae sibi in Collegio immerito vindicanda contenderat. Cum vero haud ita evenerit, ut expectabam, cumque R. D. Mielnik in eo omnino institerit, ut in Collegii regimen ac disciplinam se ingerere permitteretur, cumque (f. 944v) et disciplinam ipsam ac regimen passim carpere ausus fuerit, nec non eam agendi rationem inierit, qua Collegii ordo ac tranquillitas in discrimen vocari facile possit, paucis ab hinc diebus eum meo nomine admonitum volui, ut quando conformare se Collegii regulis non valeret ac Moderatorum mandatis stare nolet, sibi integrum esse sciret in patriam remeare, quo in casu ad iter reditus perficiendum necessarium pecuniae subsidium praesto esset. Huic significationi per Recto-

rem Collegii factae R. D. Mielnik respondit paratum se esse eo redeundi, unde nuper profectus est, quod quidem brevi arbitror eventurum. Equidem doleo, quod praedictus Sacerdos meae neque ac tuae expectationi non responderit, et id profecto non accidisset, si prudentibus ille ac paternis Ampl. Tuae monitis obsequi in sua agendi ratione voluisset. Haec habebam quae tibi, Praesul amplissime, significarem, ne quidquid te lateat eorum, quae Presbyterum supradictum attingunt. Ceterum in adolescentibus tuae dioecesis, nuper in Alumnorum Collegii S. Athanasii numerum cooptatis, nil est de quo querar, quin etiam votis nostris plenissime responsuros spero, etc. etc....

3380.

Roma, 3. II. 1854.

Iterum certioratur Hyppolitus Terleckyj de negotio suorum Alumnorum Parisiensium.

APF, *Litterae S. Congr. et Secretarii*, vol. 345, f. 147rv.

Al Signor Abbate Terlecki.

Parigi, 3 Febbraio 1854.

Riscontro la sua dei 22.Xmbre a. p., il contenuto della quale stimai bene di umiliare al S. P. Ora ecco quanto mi occorre di dirle in proposito. Per l'ordinando di Vladislavia si è spedita copia al Vicario capitolare di quella Chiesa (f. 147v) della lettera, scritta d'ordine del S. P. a Mgr. Blocki, ora defunto, nel Luglio a. p. e se ne attende risposta, giacchè è falso non esservi comunicazione della Chiesa suddetta colla S. Sede. Riguardo poi alla missione da lei progettata in Bulgaria, il S. P. non la trova al presente opportuna, sia per l'attual condizioni di que luoghi, sia perchè l'Istituto slavo-cattolico non è ancora approvato. Tanto avea a significarle, etc. etc....

3381.

Roma, 3. II. 1854.

Requiritur informatio Vicarii capitularis Vladislaviensis de quodam Alumno.

APF, *Litterae S. Congreg. et Secretarii*, vol. 345, f. 94v-95.

R. P. D. Vicario Capitulari Dioecesis Vladislaviensis.

Vladislavia, 3 Febbraio 1854.

R. P. D. Nicolao Blocki, Episcopo Vladislaviensi,[234] cum adhuc viveret,

---

[234] An. 1850-1851. Cfr. notam 229.

iussu SS. D. N. Pii IX. literas scripsi, quorum exemplar D. Tuae huic adnexum epistolae transmitto. Cum porro ob illius Praesulis obitum responsum praedictis literis (f. 95) non acceperim, D. Tuae easdem comunicandas duxi, ut mihi de re, quae in iis agitur, sententiam tuam, quo citius fieri poterit, aperire velis. Iterim, etc. etc....

3382.

Roma, 8. II. 1854.

Certioratur P. Hyppolitus Terleckyj de suo negotio.

APF, *Litterae S. Congreg. et Secretarii*, vol. 345, f. 104.

Al Signor Abbate Terlecki.

Parigi, 8 Febbraio 1854.

Riscontro la sua dei 22.Xbre a. p., e dopo averne umigliato il contenuto al S. P., debbo dirle di sua intelligenza che dovendosi ritenere non essere interrotte le communicazioni di Vladislavia colla S. Sede, per essersi testè ricevute lettere di quel Vicario Capitolare, si è stimato opportuno di spedire questa copia della lettera, che nel Luglio a. p. erasi diretta al Vescovo, ora defunto, onde avere le necessarie informazioni sul noto Ordinando. Appena poi giungerà la risposta, che si attende, avrò cura di rinnovare al S. P. la sua domanda a favore dell'anzidetto Ordinando. Perciò che riguarda la missione da lei divisata in Bulgaria, posso dirle presso relazione fattane al S. P., che ella, volendo, potrebbe fin d'ora recarsi in què luoghi sotto la dipendenza di un qualche Vescovo locale. Perchè per altro nel suo progetto possa prendere la S. C. una parte attiva, conviene attendere che l'istituto, cui ella presiede, sia stato approvato. E qui, etc. etc....

3383.

Roma, 3. IX. 1854.

Respondetur Alumno olim romano ad litteras de statu et laboribus.

APF, *Litterae S. Congreg. et Secretarii*, vol. 345, f. 812v.

D. Giuseppe Czerlunczakiewicz,[235] Sacerdote di Rito Greco-Ruteno Cattolico.

Vienna, 3. 7mbre 1854.

---

[235] Alumnus Collegii Graecorum de Urbe (1845-1852); ex Eparchia Peremysliensi, natus die 2. IV. 1829. De eo habetur notatum in Archivio Coll. Graecorum (vol. 23, fol. 2-4) inter alia plurima de eius curriculo studiorum: « Egli fu sempre un giovane di soda pietà e ottimi costumi, osservante della disciplina del Collegio più per necessità che per spiritualità, di carattere piutosto duro, tenacissimo di proprii pregiudizii, assiduo allo studio in un modo singularissimo, e forse senza esempio percorse regolarmente i suoi studi. In Patria si ordinò sacerdote nello stato celibe. Fu fatto Prefetto nel Seminario Ruteno in Vienna. Ora (1860) si trova in Leopoli Professore di Teologia Dogmatica».

Ho ricevuto con piacere la sua lettera del 1 Agosto p. p., e da essa ho inteso che V. P. mi avea scritto altre volte, sebbene tali lettere non mi sieno giammai pervenute. E veramente io non sapea rendermi ragione del suo lungo silenzio, quando era ben naturale che V. S. è appena giunto in Diocesi e quindi in seguito mi partecipasse le sue notizie nonche quelle della sua nazione. (f. 812v) Ora adunque ho lette con vero interesse e dettagli che ella mi ha comunicati e le gravi difficoltà che ha incontrato per ascendere al Sacerdozio. Perciò che riguarda i Ruteni in generale, e l'Accademia di cui ella mi parla a nome del suo Vescovo, apparterrà l'occuparsene alla speziale Congregazione deputata dal S. P. per gli affari dei Ruteni, alla quale avrò cura che la sua lettera sia almeno in parte communicata. Riguardo poi alla persona di V. S. sono ben contento dell'Officio affidatole, mentre cura ella costì un facile mezzo ad infondere ed inculcare le dottrine sane senza cui è impossibile che sia posto rimedio ai mali gravissimi che mi ha accennati. Del resto le sue espressioni mi hanno persuaso che V. S. conserva vivi gli ottimi sentimenti, che mostrava nel Collegio Greco, e che darà opera con tutto lo zelo a corrispondere degnamente alla santa sua vocazione. E tanto etc. etc....

3384.

Roma, 28. XII. 1854.

Certioratur Nuntius Viennensis de receptione in Collegio Urbano Alumni a se commendati.

APF, *Litterae S. Congreg. et Secretarii*, vol. 345, f. 999.

All'E.mo Card. Viale, Pro-Nunzio Apostolico.

Vienna, 28.Xmbre 1854.

Il giovane Francesco Malczynski, già Alunno del Seminario greco-unito di Chelma,[236] si è negli scorsi giorni presentato alla Propagazione munito della commendatitia che l'E. V. gli rilasciò il giorno 4 corrente. Il caso del suddetto mi è sembrato meritare una speciale considerazione e però malgrado il numero già compito dei giovani, che ordinariamente si accolgono nel Collegio Urbano, non ho esitato di deferire alla raccomandazione dell'E. V., e però si trova egli fra gli Alunni di questa S. C. Tanto ho creduto in riscontro al suo foglio, e intanto, etc. etc....

---

[236] Eparchia haec unica remansit in Imperio Rossiaco post suppressionem Ecclesiae Unitae temporibus Czari Nicolai I (1825-1855). Anno tamen 1874-1875 fuit etiam Chelmensis Eparchia violenter ad schisma traducta. Habuit Seminarium Eparchiale, etiamsi sub influxu et supervisione Gubernii Catholicis infensi. Alumnus hic, studiis absolutis in Bulgariam et Graeciam missus fuit. Cfr. *Indicem nominum et rerum.*

3385.

Roma, 28. XII. 1854.

De receptione cuiusdam Alumni ex Eparchia Chelmensi.

APF, *Litterae S. Congreg. et Secretarii*, vol. 345, f. 999v.

Sigr. Marchese Cesare Benincasa, Agente di Propaganda in Ancona.
28.Xmbre 1854.

Il giovane Polacco cui ella m'indirizzò con foglio dei 15 corrente, e che erasi costì presentato a V. S. munito di una commendatizia dell'E.mo Pro Nunzio di Vienna, è stato accolto nel Collegio di questa S. C. in qualità di Alunno. Ciò posto potrà ella senza difficoltà notare nei conti della Propaganda la piccola somma che ha pagato pel viaggio del sudetto, da codesto alla Capitale, e intanto, etc. etc....

3386.

Roma, 8. I. 1855.

Pro admissione novorum Alumnorum ex regionibus transcarpaticis.

APF, *Litterae S. Congreg. et Secretarii*, vol. 346, f. 8.

Emin.mo Sig. Cardinal Viale, Pro Nunzio Apostolico in Vienna.
8 Gennaro 1855.

Riscontro il pregiato foglio dell'Eminenza Vostra, segnato ai 22 di Xmbre p.p., col quale V. E. si compiaceva significarmi di aver ritenuto a Vienna il Giovane Iutin, direttovi da Monsig. Vescovo Greco-Unito di Gran Varadino, onde prima conoscere se l'età alquanto avanzata del Giovane suddetto potesse incontrare difficoltà in quanto alla sua ammissione del Collegio di S.Atanasio.

Mi do quindi premura di partecipare all'E. V. che attese le speciali condizioni, a cui Monsignor Erdely si è sottomesso nell'inviare il nuovo Alunno al Collegio Greco e Ruteno, non credo di far difficoltà alcuna sull'età di esso, ond'è che V. E. vorrà aver la bonà di farlo partire senz'altro alla volta di Roma.

E intanto con sensi della più distinta stima, etc. etc....

3387.

Roma, 10. II. 1855.

Urgetur transmissio informationum ex Curia Vladislaviensi.

APF, *Litterae S. Congreg. et Secretarii*, vol. 346, f. 163.

All'Emin.mo Card. Viale, Pro Nunzio Apostolico di Vienna.

10 Febbraio 1855.

Per ordine del S. P. si scrisse nel Luglio del 1853 al Vescovo di Vladislavia la lettera, che in copia trasmetto quì annessa all'E. V., e morto quindi il detto Vescovo, senza che si fosse ricevuta l'analoga risposta, fu mandata al Vicario Capitolare della suddetta Diocesi la copia di ciò, che erasi scritto al defonto Monsignor Blocki, come V. E. vedrà dall'esemplare, che pure le compiego, della lettera da me diretta al detto Vicario Capitolare. Sicome però neppure per questo mezzo si è potuta ottenere l'informazione, che si desiderava, il S. P. ha voluto che si comunicassero i detti dispacci a V. E., onde ella si compiaccia procurare la risposta, che si desidera. Intanto, etc. etc....

3388.

Roma, 13. II. 1855.

De admissione Alumni ex Eparchia Magno Varadiensi in Collegium Graecorum et Ruthenorum de Urbe.

APF, *Litterae S. Congreg. et Secretarii*, vol. 346, f. 167a.

R. P. D. Basilio Erdely, Episcopo Graeco Catholico Romano Magno-Varadinensi.

13 Februarii 1855, G. Varadino.

Literas Am. Tuae, exaratas sub die 9.Xmbris nuper elapsi anni, acceperam circa finem praedicti Mensis; distuli tamen usque hoc iis responsum dare, quod Dominus Iutin, ad quem eae referebantur, Viennam apud Eminentissimum Pro Nuntium Apostolicum constiterat, donec difficultas quadam quae laudato Emin.mo Card. occurrerat dissolveretur. Cum vero D. Iutin nuper Romam venerit atque in Collegio Graecorum ac Ruthenorum ab aliquot diebus commoretur, hac de re Am. Tuam certiorem facere non omitto, ut videlicet pro certo habeas, tum praedictum iuvenem libentissime a me exceptum esse, tum eumdem tali praeditum ingenio ac pietate visum esse, ut merito sperare liceat futurum, ut votis ipse nostris sit plenissima responsurus. Precor, etc. etc...

3389.

Roma, 9. III. 1855.

De missione bulgara secundum programma Hyppoliti Terleckyj, et de Alumno ordinando ex Eparchia Vladislaviensi.

APF, *Litterae S. Congreg. et Secretarii*, vol. 346, f. 263v.

Signor Abate Terlecki.

9 Marzo 1855, Roma.

Il sottoscritto Segretario di Propaganda, in riscontro al foglio che V. S. gli indirizzava ai 27 Febbraio p.p., onde chiedergli notizie sulla progettata missione di Bulgaria si da premura di significarle che l'Emin.mo Prefetto scrisse a Mgr. Vescovo di Nicopoli fino dai 17.9mbre a. p., per conoscere le sue intenzioni sullo stabilimento di una missione di Rito Greco-Ruteno nei luoghi soggetti alla sua giurisdizione e che Mgr. Parsi nel seguente Xmbre rispose alla sodetta Eminenza Sua, di aver bisogno di qualche spazio di tempo per esternare il suo voto, trattandosi di un affare delicato e pel quale credea di dover chiedere a Dio un lume speciale. Riguardo poi al Sig. Giuliano Przysiecki, lo scrivente può assicurarla, che si è commesso all'Eminentissimo Pro Nunzio di Vienna di procurare le informazioni, che non si erano potute ottenere direttamente dalla Polonia, e che l'Eminentissimo Viale ha risposto già da qualche tempo che andava ad occuparsi di questo affare e che avrebbe quindi comunicato a suo tempo alla Propaganda l'analogo risultato. Tanto avea a parteciparle per sua tranquillità, e prego, etc. etc....

3390.

Roma, 24. III. 1855.

De instituenda missione bulgarica.

APF, *Litt rae S. Congreg. et Secretarii, vol.* 346, f. 271rvrv.

Al Signor Abate Terlecki.

24 Marzo 1855, Roma.

In riscontro al foglio che V. S. diresse alla Propaganda ai 15 corrente per conoscere il risultato dei passi che si eran dati onde preparare la via alla realizzazione del progetto di stabilire in Bulgaria una missione cattolica di Rito Ruteno, indirizzata alla conversione di quei Greci scismatici, il sottoscritto Segretario della detta S. C. non lascia parteciparle che Monsignor Parsi, Vescovo di Nicopoli, a cui erasi scritto in proposito ha risposto non ha guari, che sebbene egli trovi un tal progetto buono in se stesso ed utilissimo, pure è persuaso che non possa promuoversene l'esecuzione nelle presenti politiche circostanze della Bulgaria, senza grave imprudenza e pericolo. Siccome peraltro il Prelato medesimo si propone (f. 271v) di riassumere questo affare a tempo migliore e di entrare allora nei dettagli relativi al modo di prudentemente realizzare la divisata missione, così restano maturamente rimesse a quell'epoca le trattative che per l'oggetto, di cui si tratta, si stimeranno necessarie. E qui, etc. etc...

3391.

Roma, 19. V. 1855.

De confirmatione studiorum cuiusdam Alumni romani Viennae.

APF, *Litterae S. Congreg. et Secretarii*, vol. 346, f. 362v.

D. Giuseppe Czerlunczakiewicz, Prep. degli studi nel Seminario Greco-Catholico in Vienna.

19 Maggio 1855, Vienna.

Riscontro la sua dei 2 Marzo a. c., la quale versa quasi intieramente sulla opposizione che ella ha trovato in codesta Università circa l'uso dei diritti che sono accordati dalla Laurea in S. Teologia, conferitale nel Collegio Urbano de Propaganda. Posso dunque assicurarla che ho scritto non ha guari su questo argomento all'Eminentissimo Pro Nunzio di Vienna, il quale interporrà i suoi offici, perchè il dottorato, di cui ella è in possesso, sia costì riconosciuto. Del resto ho gradito la notizia che V. S. mi ha comunicato rapporto al suo stato ed ecclesiastiche occupazioni, e intanto, etc. etc....

3392.

Roma. 26. VI. 1855.

Commendantur Alumni in patriam redeuntes.

APF, *Litterae S. Congreg. et Secretarii*, vol. 346, f. 423.

All'Emin.mo Card. Viale, Pro-Nunzio Apostolico di Vienna.

26 Giugno 1855.

Renderanno la presente all'E. V. i due Alunni del Collegio Greco-Ruteno, Isidoro Dolnicki et Ilario Strumienski,[237] i quali, terminati i loro studi teolo-

---

[237] Hilarius Strumienskyj, natus die 19. VII. 1831, in Eparchia Peremysliensi; ingressus Collegium Graecorum die 6. XI. 1845, rediit in patriam 30. VI. 1855. Notat de eo Rector Collegii « Giovane di molta volontà di studiare, ma pieno di amor proprio, di buon cuore, ma di testa leggera... Nel rimanente non ha il Collegio cose gravi da lamentarsi di lui, di buon fondo religioso, di buoni costumi, riceveva i Sacramenti spesso, specialmente la Confessione... Giunto in patria menò moglie, e poscia secondo il costume della Chiesa graeca, si ordinò sacerdote » (Arch. Coll. Graecorum de Urbe, vol. 23, fol. 11-14). – Isidorus Dolnyckyj, laus Collegii Graecorum de Urbe. Natus in Zalozci Stari, Archieparchiae Leopoliensis, die 21. II. 1831. Ingressus die 6. XI. 1845, discessit die 30. VI. 1855, studiis mediis, philosophicis et theologicis absolutis. Praeter optimos progressus in scientiis, operae pretium putamus hic opinionem de hoc iuvene, postea etiam professore caerimoniarum Ritus Rutheni in dicto Collegio, Rectoris adiungere: « Egli fu un giovane insuperabile, tanto nella vita, che nell'amore della vera scienza filosofica e teologica. Egli compì con moltà lode il suo corso regolare di studi, e ne riportò diverse medaglie, le quali se non condusse in patria fu perchè le vende, e del prezzo ne fece ele-

gici, fanno ritorno nella Diocesi di Leopoli. Essi hanno ricevuto in Roma 50 scudi per ognuno, la qual somma non è al certo sufficiente per le spese del viaggio fino alla Galizia. Prego quindi la cortesia dell'E. V. compiacersi fornire ad entrambi quel di più, che economicamente giudicherà necessario, perchè possono arrivare al loro destino. Vorrà poi V. E. notare al solito la corrispondente partita nei conti della Sagra Congregazione. E qui resto, etc. etc....

3393.

Roma, 30. VI. 1855.

Commendantur Alumni in patriam redeuntes, et modo speciali Isidorus Dolnyckyj, iterum Romam mittendus pro docendo ceremonias Ritus Rutheni.

APF, *Litterae S. Congreg. et Secretarii*, vol. 346, f. 429v-430v.

---

mosina. Un giovane senza volontà affatto come lui è difficile trovare. Tutto il suo studio della perfezione era l'osservanza esatta delle regole, la quale con molta sagacità faceva osservare anche ai suoi alunni. Studiosissimo degli esercizi di S. Ignazio, era versato molto bene sul metodo della meditazione ed esame della coscienza, il quale con gran carità e zelo vi studiava insegnare agl'aluni. Nel corresponsabile officio di Prefetto non si può videre la pazienza, l'amore, la dolcezza, ed ancora (se vi era bisogno) la forza, che egli usava, affine di storpare i piccoli difetti de suoi alunni, e piantarvi l'amore alla regola colla esatta loro osservanza, in cui, come dissi, riponeva tutta la più gran perfezione alla quale può giungere un alunno studente. La sua volontà era quella del Superiore. Dalla sua bocca non si sentiva un lamento. Frequentava SS. Sacramenti spesissimo, quello della Penitenza ogni otto di, la Communione parimente ogni 8 di ordinariamente, ma parecchie volte si communicava ancora tra settimana. Nella sua vita del Collegio niente per verità eravi di straordinario, ma la sola esattissima osservanza delle più minute prescrizioni del Collegio formava un tutto di bontà, d'innocenza e santità di costumi per cui era l'esempio e l'ammirazione di tutti. Amato da tutti, fu compianto da tutti nel dividersi da si amabil compagno, da si amato Prefetto, da si caro alunno. –Egli avrebbe desiderato moltissimo di ordinarsi Sacerdote in Roma, ma i parenti non hanno acconsentito, et egli ad evitare qualche inconveniente, che poteva nascere nel suo ritorno in Patria, se fosse tornato sacerdote, con suo rincrescimento si, ma con piena sottomissione alla volontà di Dio, deliberò di ordinarsi in Patria, costantissimo a qualunque costo di abbracciare il celibato. Infatti, tornato in patria, si preparò a tutti gli esami, soliti a farsi per ricevere i ordini. In questo si levò contro di lui un'orribile tempesta a persuaderlo di prender moglie prima di ordinarsi. Sostenne con fermezza il nostro Dolnicki questa bufera; posero mano alle beffe, ed ai sarcasmi, chiamandolo superbo, quasi che lo facesse per divenir Vescovo; impotente, e simili. Il Dolnicki rimase fermo a tutto questo, e gli giovò molto il suo ferreo carattere, superò tutto e si ordinò sacerdote celibe nella sua Diocesi di Leopoli, prima della Pasqua del 1856. Egli fu occupato nel ministero, fu fatto Penitentiare della Chiesa; fu scelto ad interprete, allorqui il Metropolita Lewicki fu elevato alla dignità cardinalizia. - La Propaganda desiderando di avere in Roma un sacerdote Ruteno di sicura morale, capace di istruire gli Alunni Ruteni, residenti nel nostro Collegio, nel rito e nel canto, fu prescelto il nostro D. Isidoro, il quale col consenso del suo Arcivescovo ubbidì volentieri di tornare in Roma ed accettò il novo officio. Il 23 Ottobre 1857 tornò in Roma D. Isidoro Dolnicki, ed ebbe camera, cibo, vestito nel nostro Collegio. Istruiva gli Alunni Ruteni nel rito e nel canto con molta assiduità. La sua vita in qualità di Professore poco differentiava da quella che menava allorche era alunno. Fu perciò che egli meditava, faceva esami, orava, andava in ricreazione, a passeggio con gli alunni... » (vol. 23, fol. 14-19). Romae permansit usque ad an. 1877. Ann. 1877 - 1924 erat Director spiritus in Collegio Archieparchiali Leopoliensi. Scripsit plurima officia in honorem Sanctorem et Deiparae, nec non edidit librum cantus ecclesiastici et famosum Tipicon, seu cerimoniale et rituale ruthenum, etc.

R. P. D. Michaeli Lewicki,
Archiepiscopo Leopoliensi, Haliciensi et Camenecensi Rutheni Ritus.
Leopolim, 30 Giugno 1855.

DD. Hilarius Strumienski et Isidorus Dolnicki, Collegii (f. 430) Graecorum ac Ruthenorum Alumni, Roma hoc ipso die in Galitiam profecti sunt. Haud itaque praetermitere possum, quin de proximo eorum in istam dioecesim adventu Ampl. Tuam certiorem faciam, simulque significem, eos laudabiliter pluribus annis in Collegio S. Athanasii versatos esse, multumque in humanioribus literis, ut in philosophicis et theologicis disciplinis profuisse. Quare spero equidem fore, ut gratia ordinationis ex alto induti, Dei gloriam atque animarum salutem plusquam mediocriter sint promoturi. Ad Isidorum vero Dolnicki quod spectat, cum ipse pietatis, obedientiae ac disciplinae praeclarum admodum specimen exhibuerit, eum idoneum reputarem ad instituendos instruendosque adolescentes Rutheni Ritus, qui in Collegio S. Athanasii et nunc commorantur et recipientur in posterum. Rogo itaque Ampl. Tuam, ut in bonum praedicti Collegii D. Dolnicki in patria lingua ac ritu diligenter erudiendum curas, utque illum, Sacra Ordinatione suscepta, Romam iterum mittas, quo communi Rhutenorum Collegii nostri utilitati ac praesertim Alumnis in Ritu ac lingua ruthena instruendis adlaborare possit. Qua quidem super re Ampl. Tuae responsum praestolabor. Caeterum ob discessum Alumnorum Strumienski ac Dolnicki duo extant loca vacantia in Collegio S. Athanasii, quae a duobus aliis adolescentibus occupari poterunt. Illud igitur commendo cum Domino Ampl. Tuae, ut duos adolescentes tuae Dioecesis eligas ac Romam mittas qui tali instruncti sint religionis studio, discendi atptitudine ac bona valetudine, ut digni Ministri Christi ac fideles mysteriorum Dei dispensatores futuri sint. Erit autem, ut arbitror, pergratum t.... quod videlicet Alumni Rutheni, qui in Collegio S. Athanasii supersunt, optime se gerunt, atque eam (f. 430v) praeseferunt pietatem ac disciplinae amorem, ut aliis adolescentibus, qui in Alumnorum numerum cooptabuntur, optimum sint exemplum praebituri. Denique, dum haec libentur admodum Ampl. Tuae significo, velim ut habeas veluti argumenta coniunctionis atque amoris S. hujus Apostolicae Sedis erga catholicam Ruthenorum gentem, ac precor, etc, etc....

3394.

Roma, 8. VIII. 1855.

De licentia transeundi ad Rithum Ruthenum pro quibusdam Sororibus.

APF, *Litterae S. Congreg. et Secretarii*, vol. 346, f. 548.

R. P. D. Mgr. Vescovo di Premislia Greco Unito.
Premisliam, 8 Agosto 1855.

Tres religiosae mulieres ex Ordine quam vocant S. Elisabeth, Budae in Hungaria commorantes, videlicet Maria Xaveria Reddi, Maria Dominica Josepha Traumatiner et Maria Pulcheria Xainz, a SS. D. N. Pio PP. IX. supplíciter facultatem petierunt transeundi a Latino Ritu ad Graecum Catholicum, eo quod in dioecesi Premisliensi Ritus Graeci institutum quoddam erigendum sit, in quo moniales postulantes operam suam impendere optarent. Huic autem consilio, asserunt laudate mulieres religiosae, Ampl. Tuam suffragari, Praepositam vero, cui subsunt, eidem adversam esse non desistetur. Rogo itaque Ampl. Tuam, ut, audita (f. 548v) supradicta monialium Praeposita vel Superiorissa, quid de earumndem petitione sentias S. huic Congregationi significare velis. Precor, etc. etc....

3395.

Roma, 20. VIII. 1855.

Transmittuntur informationes de P. Hyppolito Terleckyj.

APF, *Litterae S. Congreg. et Secretarii*, vol. 346, f. 593.

Emin.mo Card. Giacomo Antonelli, Segretario di Stato.

20 Agosto 1855.

Il sottoscritto Segretario di Propaganda si fà un dovere di riscontrar prontamente il foglio di V. E. degli 11 corr., con cui ingiungevali di porgere intorno al Sacerdote di Rito Greco, D. Ippolito Terlecki le notizie che di lui si hanno sotto il rapporto politico e morale. Ecco dunque quanto lo scrivente può subordinare a V. S. su tal proposito. Il Terlecki prima del 1838 esercitava in Polonia l'arte medica, nella quale è laureato, e colà viveva nello stato coniugale, dopo aver preso, per quanto pare, una qualche parte nella guerra dei Polacchi contro la Russia. Verso il 1838, rimasto vedovo, recossi in Roma con altri giovani polacchi, varii de quali abitano ora presso la Chiesa di S. Claudio de' Borgognoni, e per quattro anni attese allo studio della S. Teologia nel Collegio Romano. Ordinossi quindi Sacerdote in Rito Latino, ma poco dopo, preso dal desiderio di dare opera alla conversione degli Slavi di Rito Greco-Ruteno, chiese ed ottenne dal regnante S. P. di passare al detto Rito. Si recò quindi a promuovere la Società Orientale a Parigi, raccolse varii giovani Polacchi nello scopo di farli ordinare in Rito Ruteno, tanto anche di ottenere la facoltà per aprire una Missione rutena in Bulgaria, sempre nello scopo medesimo di unire gli Slavi al cattolicismo; ma non avendo ottenuto dal S. P. sui suoi progetti quell'approvazione che bramava, si è ultimamente risoluto di sciogliere l'Istituto, che aveva eretto a Parigi, e quindi pensa ora ad entrare in un Ordine religioso del suo Rito. Tanto il sottoscritto è ora in grado di umiliare all'E. V., etc. etc....

3396.

Roma, 31. VIII. 1855.

De receptione Romae Alumnorum Seminarii Chelmensis.

APF, *Litterae S. Congreg. et Secretarii*, vol. 346, f. 575.

All'Emin.mo Card. Viale Prelà, Pro-Nunzio di Vienna.

31 Agosto 1855.

In riscontro al foglio dell'E. V. dei 12 Agosto cadente, col quale mi raccomandava tre studenti fuggiti dal Seminario di Chelma, onde sottrarsi al pericolo di apostasia, mi do premura di parteciparle, che attesa la specialità del caso e in vista altresì della commendatizia di V. E., si è risoluto di accoglierli in Roma per collocarli in qualche casa ecclesiastica, dove la S. Sede darà loro un sovvenimento, perchè possano mantenersi. Ciò posto l'E. V. potrà far partire i detti giovani alla volta di questa Dominante. E qui, etc. etc....

3397.

Roma, 31. VIII. 1855.

De receptione in Hospitio Polonorum Alumnorum Seminarii Chelmensis.

APF, *Litterae S. Congreg. et Secretarii*, vol. 346, f. 598.

Sig. Hube, Superiore dei Sacerdoti Polacchi
presso S. Claudio dè Borgognoni.

31 Agosto 1855, Roma.

L'Emin.mo Pro-Nunzio di Vienna[238] ha testè esposto all'Eminentissimo Prefetto di Propaganda, che tre studenti di Teologia di Rito Greco Ruteno, per non essere inviati nei Seminarii scismatici, e per sottrarsi al pericolo di apostasia, son fuggiti da Chelma e son giunti in Vienna. Non essendo possibile che essi rimangano in quella Capitale ed in rinviarli in Russia tornando lo stesso che spedirli in Siberia, o farli rinchiudere in qualche Seminario o monastero scismatico, il medesimo Emin.mo Pro-Nunzio si è interessato a favor loro, onde ottenere dalla Propaganda che siano collocati in qualche modo in essa Capitale del mondo cattolico. Fattosi analoga relazione al S. P., la Santità Sua, nella paterna sua carità, ha stimato bene che si deferisca alla raccomandazione dell'Emin.mo Viale. Ciò posto, si è pensato di raccomandare i suddetti tre giovani polacchi a V. S., onde voglia accoglierli in codesta

---

[238] Michael Viale-Prela, Nuntius Viennensis (1845-1856), qui tamen post suam elevationem ad dignitatem cardinalitiam permansit per aliquot temporis Viennae, cum titulo Pro-Nuntii Apostolici.

casa, dove la Propaganda risanatamente e per mezzo di lei passerebbe loro un sossidio per mantenerveli. In attenzione, etc. etc....

3398.

Roma, 5. X. 1855.

De adventu Alumnorum Chelmensium Romam.

APF, *Litterae S. Congreg. et Secretarii*, vol. 346, f. 687rv.

Emin.mo Sig. Card. Viale, Pro-Nunzio Apost. in Vienna.

5 Ottobre 1855.

I tre giovani studenti di Teologia, di Rito Greco Ruteno, Giuseppe Mossiewicz, Emiliano Sieniewicz e Michele Kripiakiewicz, sono giunti testè in questa dominante e mi hanno esibito il pregiato (f. 687v) foglio di V. E segnato il 22 Settembre p. p. Siccome si erano già prese le convenienti disposizioni per collocarli in una casa ecclesiastica, cosi furono essi bentosto affidati a chi dovrà averne cura. Tanto avea a significare all'E. V. in riscontro al preossequiato suo foglio, e senza più, etc. etc....

3399.

Roma, 29. II. 1856.

De adventu novorum Alumnorum Romam.

APF, *Literae S. Congreg. et Secretarii*, vol. 347, f. 106v.

Emin.mo Card. Viale, Pro-Nunzio Apostolico di Vienna.

29 Febbraio 1856.

I due giovani, Greco-Ruteni, T. Kozanowich e J. Kolankowski, son giunti felicemente a Roma e mi han recato il foglio di V. E., colla data del 1º cadente, cui mi fo un dovere di riscontrare. Essi sono stati accolti nel Collegio di S. Atanasio, dove si trovano contenti ed occupati nello studio che hanno intrapreso. Profitto poi di questa occasione per pregare la bontà dell'E. V. a favorirmi la trasmissione del consueto rendiconto del 2º semestre 1855, rendendosi esso necessario a questa computisteria per chiudere regolarmente i conti dell'anno decorso. E qui, etc. etc....

3400.

Roma, 10. III. 1856.

Metropolitae Haliciensi de Alumnis romanis.

APF, *Litterae S. Congreg. et Secretarii*, vol. 347, f. 143v-144.

R. P. D. Michaeli Lewicki, Archiepiscopo Metropolitano Rutheno Unito Leopoliensi.

Leopoli, 10 Martii 1856.

Perlatae ad me sunt literae Ampl. Tuae, sub die 24.Xmbris (f. 14) elapsi anni datae, quibus adolescentes optimae spei, Joannem Kolankowski et Theognitum Kozanowich,[239] nuper inter Alumnos Collegii Graecorum ac Ruthenorum cooptatos, S. huic Congregationi commendabas. Equidem praedictos iuvenes libenter excepi eosque in Collegio S. Athanasii ad magnum istius dioecesis emolumentum, donec integrum studiorum curriculum absolverint, permansuros spero. Ad Alumnos quod attinet Hilarium Strumienski et Isidorum Dolnicki, de quibus Ampl. Tua praedictis in literis scribit, gratias tibi ago, quod me de eorum statu feceris certiorem. Caeterum, si qua in re S. huius Congregationis gratiam ac benignitatem optaveris, eam tibi ad officia paratissimam esse scias. Interim precor, etc. etc....

3401.

Roma, 14. III. 1856.

De subiectione negotiorum Ecclesiae Unitae S. Congregationi de Propaganda Fide.

APF, *Litterae S. Congreg. et Secretarii*, vol. 347, f. 148v-149.

All'Emin.mo Card. Giacomo Antonelli, Segretario di Stato.

Roma, 14 Marzo 1856.

Il sottoscritto Card. Prefetto di Propaganda a pronto riscontro del dispaccio di V. E., segnato li 11 corrente, col quale gli partecipa la disposizione data dal S. P. sulla dipendenza che debbono (f. 149) aver d'ora innanzi dalla Propaganda i Vescovi di Rito Orientale dell'Impero Austriaco,[240] si dà premura di qui compiegarle un certo numero di copie del questionario da trasmettersi a quei Prelati, onde possano ordinare analogamente la relazione che dovranno trasmettere ogni quadriennio a questo S. Consesso. E ringraziandone l' E. V., etc. etc....

---

[239] Cfr. Archiv. Coll. Graecorum de Urbe, vol. 23.

[240] Ab anno 1816 negotia Ecclesiae Unitae pertractabantur in Congregatione « per gli Affari Ecclesiastici Straordinari », quia necessum fuit saepe saepius negotia haec tractare cum potestate civili. Inde pauca tantummdo habentur documenta in Archivo de Propaganda Fide, prout monstrant *Acta* eiusdem S. Congregationis, nec non *Litterae* eiusdem, prout iacent in nostra praesenti editione.

3402.

Roma, 11. IV. 1856.

Transmittitur informatio de statu Eparchiae Chelmensis.

AFP, *Litterae S. Congreg. et Secretarii*, vol. 347, f. 234.

Mgr. Cannetta, Segretario della S. C. degli Affari Ecclesiastici Straordinarii.
11 Aprile 1856, Roma.

Il sottoscritto Segretario di Propaganda trasmette qui annessa a V. S. una memoria presentatagli testè da un Alunno Polacco di Rito Ruteno, intorno all'attual condizione della diocesi di Chelma, alla quale il suddetto Alunno appartiene; sembrando allo scrivente che il contenuto della memoria, qui annessa, possa meritar l'attenzione di codesto S. Consesso, prega la S. V. a volerla sottomettere agli Eminentissimi PP. E qui, etc. etc.....

3403.

Roma, 4. XII. 1856.

Commendatur Alumnus Leo Dejnickyj in patriam rediens.

APF, *Litterae S. Congreg. et Secretarii*, vol. 347, f. 616v.

Mgr. De Luca, Arcivescovo di Tarso, Nunzio Apostolico di Vienna.[241]
4 Decembre 1856.

Renderà la presente a V. S. il Sacerdote Greco-Ruteno D. Leone Dejnicki,[242] Alunno del Collegio di S. Atanasio. Egli ha ricevuto in Roma per le spese del viaggio, che deve fare fino a Leopoli, la somma di scudi 50 romani. Siccome però questa non può essergli sufficiente, così io prego V. S. a fornirgli il di più, che gli occorrerà, ed a notar quindi la partita nei conti di questa S. C. E qui, etc. etc....

---

[241] Novus Nuntius Viennensis, Antoninus de Luca (1856-1863).

[242] Alumnus Collegii Graecorum et Ruthenorum de Urbe, nat. die 23. II. 1832 in Eparchia Leopoliensi. Ingressus Collegium die 6. XI. 1845. Post studia media, philosophica et theologica laudabiliter absoluta, ordinatus Sacerdos die 29. XI. 1856. Rediit in patriam die 6. XII. 1856, obiit vero die 24. VI. 1860, ut Prefectus in Seminario Leopolitano. De eo notat Rector Collegii: « Giovane come egli era di un cuore sensibilissimo, ed affezionato estremamente, soffrì nel distacco un gran dolore, ma i suoi doveri lo spingevano altrove; ed egli vinse con la ragione quel sentimento tanto naturale ad un cuore ben fatto. Egli era pieno di spirito e di un carattere focosissimo, ma a prenderlo colle dolci, era un agnello. Da alcuni anni in qua era progredito nello spirito in modo straordinario, tanto che giunse fino allo scrupolo. L'ubbidienza però lo regolava. Di costumi illibatissimo, di pietà soda, di gran religione e fede viva cercava di tener nascoste le sue virtù ai compagni. Sempre allegro, pronto allo scherzo, ma sempre educato, pio, osservante, modesto. Frequentava spessissimo i SS. Sacramenti. I suoi studi furono regolari... Ebbe un posto in Seminario di Leopoli in qualità di Prefetto; La di sua salute andò sempre deteriorando, finchè il 24 Giugno 1860 passò agl'eterni riposi » (fol. 20-23).

3404.

Roma, 9. XII. 1856.

De eodem Alumno Leone Dejnickyj.

APF, *Litterae S. Congreg. et Secretarii*, vol. 347, f. 625v.

Emin.mo D. Michaeli Lewicki, Archiepiscopo Halicien., et Camenecen.
Rutheni Ritus.
Leopolim, 9. Xmbris 1856.

R. D. Leo Dynicki, Alumnus Collegii huius Graecorum ac Ruthenorum, hodie in patriam rediturus Roma profectus est, postquam S. Presbyteratus Ordine fuerat insignitus. Hic porro cum in laudato Collegio admodum laudabiliter versatus est, ac studiis literariis necnon philosophicis ac theologicis disciplinis apud Collegium Urbanum de Propaganda Fide magno cum profectu decem et amplius annis operam dedit. Quare minime dubito quin laudatus Alumnus sub E. V. auspiciis et auctoritate magnae istius Archidioecesis utilitati verbo et exemplo sit futurus. Ceterum haud omittendum arbitror E. V. significare, qua de causa R. D. Dynicki sacerdotium suscipit antequam in patria lingua ac Ritu, ut par erat, instrueretur. R. D. Dolnicki expectabatur in urbem reversurus, ut Alumnos Collegii S. Athanasii linguam ac Ritum Ruthenum edoceret, ab eoque D. Dynicki instrui debebat, antequam S. Ordines susciperet; quare per aliquot ad hoc menses in Collegio commorari paratus erat. Verum literae ad eum datae sunt, quibus certior efficiebatur de gravissima infirmitate e qua pater eius vix elapsus erat, deque eiusdem voluntate, ut, cum primum fieri posset, in patriam removet. Quare a SS.mo D. Nostro facultatem pro eo postulandam duxi, ut S. Ordines quamprimum reciperet, atque graeca lingua sacrificium Missae celebrare posset, donec linguam ruthenam addisceret. Haec vero cum Sanctitas Sua benigne concessisset, D. Dynicki Sacerdos ordinatus est atque in patriam pauco post, iuxta patris sui mentem, discessit. Itaque E. V. rogo, ut libenter eum graeca lingua pro nunc celebrare permittat, ipsumque in Domino commendans, vehementer, etc. etc....

3405.

Roma, 22. XII. 1856.

De reductione oneris Missarum in favorem monasterii Chelmensis et Bilensis.

APF, *Litterae S. Congreg. et Secretarii*, vol. 347, f. 640.

R. P. D. Episcopo Chelmensi.[243]

---

[243] Joannes Teraszkevycz, Episcopus Chelmensis unitus (1851-1863), primum vero ab anno 1843 eiusdem Eparchiae Coadiutor.

Chelmam, 22.Xembris 1856.

Ad S. C. de Propaganda directae fuerunt preces, quas R. P. Antonius, Superior Monasterii ad B. V. Mariam Chelmensis, Ordinis S. Basilii, ad maiorem Poenitentiarium misit, ut illae Pontifici Max. Pio IX. exhibeantur. Haec. porro eo tendunt, ut intuitu miserrimi status, ad quem sunt redacta monasteria Chelmense et Bialense,[244] quorum etiam ecclesiae atque aedificia in penuriam abire non desistent, eo quod Benefactorum legata, dotationes, census, proventus multis abhinc annis vel penitus periere, vel multum sunt diminutae, concedatur ad sexenium Missarum reductio, quae in hisce monasteriis sunt celebrandae, adeo ut unaquaeque quatuor franc. constet. Nos vero, quae ad hasce preces referuntur penitus ignorantes, tibi duximus scribendum, ut nobis an vera sint quae inibi exponuntur, itemque quidnam ea qua polles sapientia faciendum hac in re censeas patefacere haud omittas. Quae quidem adeo nobis sunt necessaria, ut hisce deficientibus, neque preces illas S. P. porrigere, neque aliquid decernere valemus. Precor, etc. etc....

3406.

Roma, 22. XII. 1856.

De eadem reductione Missarum in favorem monasterii Chelmensis et Bilensis.

APF, *Litterae S. Congreg. et Secretarii*, vol. 347, f. 641rv.

Mgr. Antonio De Luca, Nunzio di Vienna.

22. Xmbre 1856.

Il R. P. D. Antonio, Superiore del Monastero della B. V. dell'Ordine di S. Basilio in Chelma, ha diretto all'Emin.mo Penitenzier maggiore una istanza per ottener che le Messe, le quali si devono celebrare a Bialense in Polonia, siano ridotte per un sessennio in modo, che ciascuna abbia l'elemosina di 4 Franchi. Ne adduce per motivo la quasi estrema miseria, in cui ora si trovano li suddetti due monasteri, atteso che da varii anni a questa parte i legati, le dotazioni e le rendite dei censi siano o quasi periti o moltissimo diminuite, le fabriche stesse delle chiese e dei monasteri vanno in ruina. Questa istanza è stata dall'Eminentissimo Penitenziere rimessa alla S. C. della Propagazione. Quindi è che mi rivolgo a lei, affinche voglia fornirmi (f. 64 v) in proposito delle opportune informazioni, le quali mi diano la cognizione del numero delle Messe e dello stato dei suddetti Monasteri e mi mettano in grado da poter presentare l'istanza stessa al S. P. Nella fiducia che vorrà ella compiacermi, etc. etc...

---

[244] Ultima monasteria in Imperio Rossiaco. Bila (vel Biala) prope Berestj, ad flumen Buh.

3407.

Roma, 17. I. 1857.

Respondetur Alumno Leoni Dejnickyj.

APF, *Litterae S. Congreg. et Secretarii*, vol. 348, . 20.

R. D. Leone Dynicki, Alunno del Collegio Greco-Ruteno.
Galizia, 17 Gennajo 1857.

Apprendo con piacere dalla sua del 16 spirato Mese, quali sentimenti di riconoscenza ella nutre per la Propaganda e spero che essi le si conservino sempre vivi e le siano continuamente di stimolo ad operar il bene spirituale di quei popoli, pei quali è stato educato in questo Collegio Greco-Ruteno. Godo anche nell'essere assicurato che se il Signore volle da lei una prova del suo coraggio, quando le fu partecipata in Vienna la triste notizia della morte del suo padre, abbia poi ricompensata la sua rassegnazione col prolungare i giorni del medesimo, ella pertanto in vista anche di tale beneficio imprenda con grande animo l'esercizio del S. Ministero, e dia prove non equivoche del suo amore per la religione. Prego, etc. etc....

3408.

Roma, 22. I. 1857.

De licentia transeundi ad Ritum Latinum.

APF, *Litterae S. Congreg. et Secretarii*, vol. 348, f. 29v.

R. P. D. Gregorio Jachimowicz, Episcopo Rutheno.
Premisliam, 22 Januarii 1857

Carolina Tessarowicz, e Parochia Samboriensi, S. P. enixe rogat, ut e Ritu Graeco-Rutheno ad Latinum transeundi facultatem ei impertiatur, eo quod nonnisi sub huiusce transitus conditione velit vir matrimonium inire, cum quo iam ipsa contraxit sponsalia. Quod ut ei concedatur duo adducit, scilicet quamvis in Graeco-Rutheno Ritu ea nata sit, baptizata et confirmata, tamen in Latino a matre sua est educata, in quo huc usque perseveravit et suscepit Sacramenta, adeo ut hunc optime calleat, et ea, quae ad illum attinent, penitus ignoret. Praeterea cum fortunae bonis sit orbata, cumque ad 30 annum aetatis suae iam pervenerit, in ea versatur conditione, in qua difficile admodum cum alio honesto viro poterit matrimonio copulari, si quae propitia eidem sese nunc offert occasio evanescat. Haec A. Tuae duximus exponenda, ut ea qua vales sapientia quid tibi in themate agendum videatur, nobis patefacias. Interim precor, etc. etc....

3409.

Roma, 4. III. 1857.

De missione Sac. Isidori Dolnickyj Romam ad instruendos Alumnos Collegii Graeci in Ritu Rutheno.

APF, *Litterae S. Congreg. et Secretarii*, vol. 348, f. 125rv.

R. P. D. Michaeli Lewicki, Archiepiscopo Leopolitano et Camenecensi Rutheni Ritus.

Leopolim, 4 Martii 1857.

Cum E. Suam, datis literis die 30 Junii anni 1855 (f. 125v), rogaverim, ut in patriam redeuntem D. Isidorum Dolnicki curares in ruthena lingua atque Ritu diligenter erudiendum, gratanter accepi tuam epistolam diei 24.Xmbris eiusdem anni, qua de eius statu me certiorem reddens ad sperandum impulisti fore, ut ipse huc quamprimum adveniret, in Collegio S. Athanasii linguae ac Rutheni Ritus praeceptor. Sed mea me refellit opinio, et qui Alumnos praedicti Collegii patriis imbuat notionibus, quae in S. Ministerii exercitio admodum iis futurae sunt necessariae, adhuc cogor desiderare.[245] Quod cum aegre quidem ferem E. Tuam etiam atque etiam rogo, ut eundem Dolnicki huc quantocius mittas, siquidem designati muneris suscipiendi idoneus videatur. Interim rogo, etc. etc....

3410.

Roma, 7. IV. 1857.

Adpromittitur commendatio Sac. Czerlunczakevycz ad obtinendam cathedram professoris theologiae Leopoli

APF, *Litterae S. Congreg. et Secretarii*, vol. 348, f. 187v-188.

R. D. Giuseppe Cerlunczakiewicz.

Vienna, 7 Aprile 1857.

Mi è giunto il foglio da V. S., speditomi in data del 20 Marzo p. p., nel quale mentre ella mi avverte essersi intimato (f. 188) il concorso per la cattedra di Teologia nelle pubbliche scuole di Leopoli, resasi vacante per la nomina del Dr. Litwinowicz a Suffraganeo dell'E.mo Lewicki, mi fà istanza ad oggetto che l'avessi in proposito raccomandata al Nunzio Apostolico di Vienna, affinchè avendo in considerazione che ella ha conseguita la Laurea dottorale nella facoltà teologica in questo Collegio Urbano, si fosse adoperato per farla nominare

---

[245] Sacerdos hic venit hoc eodem anno, die 23. X. 1857. Cfr. supra, nota 237.

Professore della vacante Cattedra, senza il voluto e già intimato experimento. Coerentemente pertanto debbo significarle, che nel desiderare come sino ad ora non si è voluta da codesta università riconoscere la sua laurea, e quant'altro ella mi ripete sul modo nel quale sono costì regolati gli studi, mi si è mosso un forte dubbio sul felice esito della mia commendatitia. Per lo che ho stimato conveniente astenermi dal trattare un affare di sì difficile riuscita e dall'arrecare un fastidio al detto Monsignore, senza poter essere a lei di giovamento. E qui, etc. etc....

3411.

Roma, 13. IV. 1857.

De Coadiutore Archiepiscopi Leopoliensis Ruthenorum et Armenorum.

APF, *Litterae S. Congreg. et Secretarii*, vol. 348, f. 191rv.

Mgr. Antonio De Luca, Arcivescovo di Tarso, Nunzio Apostolico in Vienna.

13 Aprile 1857.

La Santità di Nostro Signore, prendendo a calcolo quanto V. S. compiacevasi riferire a me in proposito del Coadiutore richiesto da Mgr. Samuele Stefanowicz, Arcivescovo di Rito Armeno in Leopoli,[246] ed all'Emin.mo Segretario di Stato sul conto dell'Ausiliare bramato dal Card. Lewicki, Arcivescovo di Rito Greco-Ruteno nella medesima Città, si è degnata nominare il Parroco R. D. Spiridione Litwinovicz[247] a questo incarico, ed il Canonico R. D. Gregorio Szymonowich all'altro, con respettivo titolo Vescovile in Partibus Infidelium, come potrà rilevare dagli analoghi Brevi, che accludo in esecuzione di quanto veniva dalla medesima Santità Sua prescritto, onde anche i Vescovi di Rito Orientale in codesto Impero Austriaco avessero ad essere equiparati nella dipendenza dalla S. Congregazione di Propaganda, ed ai vantaggi che ne conseguitano, agli altri Ordinari di Rito Orientale, dei quali la medesima esclusivamente si occupa. Anzi, in (f. 191v) questa circostanza non sembrami inopportuno richiamare la di lei attenzione sopra l'aspettativa, in cui si è tuttora, di un riscontro ad analoga circolare, diretta fin dai 28 Marzo 1856, in esecuzione della suaccennata Pontificia determinazione e che venne rimessa al di lei Predecessore, con analogo foglio dei 14, dello stesso Mese, perche nella sua nota prudenza, e delicatezza, procuri che venga effettuato. Pregandola quindi dopo averne presa cognizione, di trasmettere ai respettivi nominati suaccennati Brevi, prego, etc. etc....

---

[246] Samuel Cyrillus Stefanowicz (1832-1858).

[247] Spiridion Lytvynovycz, primum Coadiutor Leopoliensis (1857-1858), deineiudem Archieparchiae Administrator (1858-1860) et demum etiam Metropolita Haliciensisc (1864-1869);

3412.

Roma, 23. IV. 1857.

De negotio monasterii Chelmensis et Bilensis.

APF, *Litterae S. Congreg. et Secretarii*, vol. 348, f. 229v.

Mgr. Cannella, Segretario della S. C. degli A. E. S.

Roma, 23 Aprile 1857.

In esecuzione degli ordini avuti dal S. P. nell'udienza del 12 corrente, il sottoscritto Segretario di Propaganda si affretta far tenere a V. S. la qui acclusa posizione, relativa alla istanza promossa dal Superiore dei Monasteri Chelmense e Bialense dell'Ordine Basiliano in Polonia, per ottenere una riduzione di Messe, in vista dello stato veramente miserabile dei sudetti monasteri. Intanto, etc. etc....

3413.

Roma, 27. IV. 1857.

Requiritur informatio de quadam instantia ex Eparchia Peremysliensi.

APF, *Litterae S. Congreg. et Secretarii*, vol. 348, f. 213v.

Mgr. Antonio de Luca, Nunzio Apostolico di Vienna.

27 Aprile 1857.

L'istanza che in seno di questo mio foglio trasmetto in copia a V. S. si promuove da una tal Giuliana Chromenko, maritata in seconde nozze a Michele Tarema, e mi si fa tenere dal Vescovo di Rito Latino in Premislia nella Galizia Austriaca. V. S. pertanto si compiaccia d'istruirmii n proposito sulla realtà dei fatti, che in essa si allegano nonche sulle possibili conseguenze da parte del Clero e dell'autorità ecclesiastica greco-rutena, se si accogliesse favorevolmente l'istanza suddetta e pormi cosi in grado da potervi dare la dovuta evasione. Nella sicurezza di esser favorito, prego, etc. etc....

3414.

Roma, 28. IV. 1857.

Transmittitur liber Actorum Synodi Zamostianae.

APF, *Litterae S. Congreg. et Secetarii*, vol. 348, f. 215.

D. Joanni Baroni Pannan.

Vindobonam, 28 Aprilis 1857.

Epistolam, quam ad me die Paschatis misisti, gratanter accepi, et ex ea intellexi te peroptare opus, cui titulus est: Synodus provincialis Ruthenorum habita in civitate Zamosciae an. 1720 et typis S. C. editum an. 1838. Quare ut his occurram desideriis, quem petis librum tibi lubens volensque dono, et pergratum mihi est illum te cum hac mea epistola excepturum. Precor, etc. etc....

3415.

Roma, 4. V. 1857.

De editione novi Breviarii Ritus Graeci.

APF, *Litterae S. Cogreg. et Secretarii*, vol. 348, f. 239rv.

Mgr. Antonio De Luca, Nunzio Apostolico di Vienna.
4 Maggio 1857.

Per togliere dalle mani dei Greci Uniti l'Orologion grande impresso in Venezia per cura degli Scismatici, nel quale vi sono molte cose da riformarsi, la S. C. è venuta nella determinazione di farne la ristampa (f. 239v) ed affinchè essa riesca scevra da ogni errore, ha commesso a dotte persone di prendere a particolare disamina la detta edizione veneziana e farvi in Domino le opportune osservazioni. Ama però la detta S. C. che la detta ristampa vada ad essere vantaggiosa a tutti Greci-cattolici e però desidera dalla S. V. che ne partecipi l'avviso ai Vescovi greci, quali trovansi nei luoghi soggetti a codesto Impero e gl'inviti insieme a farci conoscere se anche essi fanno uso del suddetto Orologion, e quali cambiamenti se credano necessari per le loro chiese, e se ne hanno una particolare edizione e favorire una copia unita a qualunque altro libro rituale sia presso di loro in uso. Nella sicurezza del favore, etc. etc....

3416.

Roma, 5. V. 1857.

De dimissione cuiusdam Alumni.

APF, *Litterae S. Congreg. et Secretarii*, vol. 348, f. 241v.

Mgr. Gregorio Jachimowicz, Vescovo.
Premislia, 5 Maggio 1857.

Il giovanetto Teofilo Konstantynovicz[248] non amando di rimanere più lungamente in questo Collegio di S. Atanasio e progredire nella cariera ecclesiastica, si è determinato ricondursi nella sua patria. Siccome si è osservato che

[248] Cfr. supra, nota 232.

egli in questa disposizione non poteva quivi con vantaggio della sua missione ritenersi, però ho dovuto soddisfare ai suoi desideri. Tanto mi occorreva, etc. etc....

3417.

Roma, 6. V. 1857.

De negotio monasterii Chelmensis et Bialensis.

APF, *Litterae S. Congreg.-t Secretarii*, vol. 348, f. 248rv.

Mgr. Antonio De Luca, Nunzio Apostolico di Vienna.

6 Maggio 1857.

Unito a questo mio foglio fo tenere a V. S. il rescritto relativo all'istanza promossa dal Superiore dei Basiliani nei monasteri Chelmese e Bialense in Polonia. (f. 248v) Siccome poi dalla analoga informazione da lei favoritami con suo dispaccio del 28 Marzo a. c. apparire la necessità di ulteriori providenze circa i medesimi monasteri, così l'avverto che di questo se ne avrà ragione nella Particolare Congregazione, istituita per trattare gli affari degli Slavi[249] che in breve anderà a tenersi. E qui, etc. etc....

3418.

Roma. 3. VI. 1857.

De missione novorum Alumnorum Romam.

APF, *Litterae S. Congreg. et Secretarii*, vol. 348, f. 309v.

Mgr. Antonio De Luca, Nunzio Apostolico in Vienna.

3 Giugno 1857.

Colla partenza del sacerdote Leone Deinicki e di Teofilo Chonstantynovicz si son resi vacanti due posti nel Collegio Greco di S. Atanasio, e dovendosi pel nuovo anno scolastico surrogare in loro vece due lunni Agreci-ruteni, l'uno della diocesi dè Leopoli, e l'altro di quella di Premislia, interesso la bontà di V. S. a far conoscere ai rispettivi Vescovi l'avvenuta vacanza, invitandoli a presentare i due giovanetti, forniti della volontà, qualità, perchè siano ammessi nel detto Collegio; nella fiducia del favore, etc. etc....

---

[249] Non nobis constat de hac Congregatione particulari; fortasse agitur iam de primis indiciis novae Congregationis pro negotiis Ritus Orientalis, quae tandem anno 1862 constituta fuit.

3419.

Roma, 27. VI. 1857.

De transitu cuiusdam Clerici ad Ritum Latinum.

APF, *Litterae S. Congreg. et Secretarii*, vol. 348, f. 347.

Emin.mo Card. Morlot, Arcivescovo di Parigi.

27 Giugno 1857.

Unito a questo mio foglio troverà l'E. V. il rescritto, con cui le son concesse le facoltà per accordare al Sacerdote Teofilo Korostenski,[250] ascritto a codesta sua Archidiocesi, il passaggio dal Rito Greco-Slavo al Latino. E senza più, etc. etc....

3420.

Roma, 13. VII. 1857.

Transmittitur quaedam dispensatio matrimonialis.

APF, *Litterae S. Congreg. et Secretarii*, vol. 348, f. 394.

Mgr. De Luca, Nunzio Apostolico di Vienna.

12 Luglio 1857.

Trasmetto a V. S. il rescritto per la dispensa matrimoniale a favore di Antonio Dulina e Giulia Dankouska, di Rito Ruteno, per la quale ella mi presentava l'istanza col suo foglio del 12 Giugno. Intanto, etc. etc....

3421.

Roma, 15. VII. 1857.

Conceditur Laurea in Theologia pro Alumno Leone Dejnickyj.

APF, *Litterae S. Congreg. et Secretarii*, vol. 348, f. 398v.

Emin.mo D. Card. Lewicki, Archiepiscopo Leopolitano.

Leopolim, 15 Iulii 1857.

R. D. Leo Dynicki, Collegii Graeci a S. Athanasio nuncupati Alumnus, Roma discessurus antequam suorum studiorum specimen exhiberat, quo doctoris lauream consequeretur in facultate theologica, ad cuius studium in Collegio Urbano quatuor annos magna cum diligentiae ac profectus laude incubuerat,

---

[250] Cfr. *Indicem nominum et rerum.*

a SS.mo D. N. PP. IX. humiliter petiit, ut praescripti huiusce examinis onere liberaretur. Cuius preces cum Sanctitas Sua benigne exceperit, E. Tuae opportunas contulit facultates, quibus eundem R. D. Leonem Dyjnicki, fidei professione emissa, Doctorem in praedicta facultate theologia declarare, [251]eique gradus huiusmodi possessionem et insignia tradere valeas. Quae cum tibi significo, ut executioni mandentur precor, etc. etc...

3422.

Roma, 22. XII. 1857.

De concessione Doctoris gradus pro Leone Dejnickyj.

APF, *Litterae S. Congreg. et Secretarii*, vol. 348, f. 724v-725.

Emin.mo D. Michaeli Lewicki, Archiepiscopo.

Leopolim, 22.Xmbris 1857.

Reddita mihi est epistola, quam ad me scribebat E. Tua diei 21 Novembris, et ex ea intellexi, te iis usum facultatibus, quas E. Tuae B.mus P. contulerat, quemadmodum egomet significabam, datis literis die 15 Iulii c. a., deputasse R. P. D. Spiridionem Litwinowicz, Episcopum Canathensem, tuum Auxiliarem, ut fidei professione a R. D. Leone Dynicki suscepta, eum ad Doctoris gradum in theologica facultate promoveret. Equidem fateor, laeto animo audivisse solemni apparatu, prout Romae solet, fuisse rem confectam, quod dum praedictus Dynicki Doctoratus insignia ac iura iuxta Pontificium (f. 725) rescriptum obtinuit, aliorum adolescentium animus est excitatus ad studiorum curriculum ea diligentia conficiendum, qua ad eiusmodi honorem ipsi etiam promoveantur. Quare E. Tuae gratias refero quam plurimas, et precor, etc. etc...

3423.

Roma, 22. XII. 1857.

Congratulatur S. Congregatio cum novo Praefecto studiorum in Seminario Leopoliensi.

APF, *Litterae S. Congreg. et Secretarii*, vol. 348, f. 725rv.

R. D. Leone Dynicki, Alunno.

Leopoli, 22.Xmbre 1857.

---

[251] Revera declaratus fuit Doctor S. Theologiae Leopoli, prout constat etiam ex eius biografia, ubi sic habetur: « Egli si preparò per fare l'esame della Laurea in Teologia, ma il tempo ristretto, e le circostanze di familia non permisero. Non di meno il Card. Protettore spedì al suo Vescovo tutte le facoltà opportune e necessarie per conferire al nostro D. Leone la Laurea in Teologia. La quale gli fu conferita in Patria » (Archiv. Coll. Graec. de Urbe, vol. 23, fol. 23), Cfr. ulterius notam 242.

Ho ricevuto il suo foglio dei 4 corrente e dal medesimo ho appreso che V. S. occupi attualmente l'officio di Prefetto degli studi in codesto Seminario Ruteno e che nel tempo stesso dia agli Alunni l'interpretazione (f. 725v) in lingua rutena della S. Scrittura. Porto fiducia che V. S. vorrà con tutto l'impegno soddisfare ai doveri della sua carica, affinchè diretti regolarmenti gli studi in codesto Seminario possano sortire dotti Preti e la Chiesa ne risenta un ben notevole vantaggio. Augurandomi sempre più consolanti notizie, etc. etc....

3424.

Roma, 30. I. 1858.

Transmittitur dispensatio matrimonialis.

APF, *Litterae S. Congreg. et Secretarii*, vol. 349, f. 57rv.

Mgr. Antonino De Luca, Arcivescovo, Nunzio Apostolico in Vienna.

30 Gennajo 1858.

In seno a questo mio foglio V. S. troverà il rescritto per la dispensa del 3º grado di affinità misto al 2º accordata dal S. P. nell'udienza del 17 cadente Mese a Niccola Morrowyk e Maria Dorobeczna, onde possono unirsi (f. 75v) legittimamente in matrimonio. Ed avendo data evasione all'istanza di Monsignor Litwinowicz, Ausiliare dell'Emin.mo Arcivescovo di Rito Greco in Leopoli, che V. S. mi dirigeva con suo foglio del 1º suddetto Mese, prego, etc.

3425.

Roma, 12. II. 1858.

Respondetur ad litteras de statu.

APF, *Litterae S. Congreg. et Secretarii*, vol. 349, f. 99.

R. D. Giuseppe Czerlunczakiewicz.

Vienna, 12 Febbrajo 1858.

Accuso ricevuta del suo foglio datato 23 Gennaro. In replica le significo che con piacere ho sentito le notizie del suo stato; lodo la diligenza con che V. S. si occupa nel disimpegno dè suoi doveri. Ho umiliato al S. P. il detto suo foglio per ciò che riguarda il modo in che costì corrono le cose della religione, mercè il nuovo concordato ed il vantaggio che si risente dall'insegnamento dei due Professori, P. Guidi e P. Schrader. L'assicuro che il S. P. ha udito la relazione che V. S. ne faceva e ha mostrato la sua sovrana soddisfazione. Intanto, etc. etc....

3426.

Roma, 12. III. 1858.

De quodam Parocho armeno nec non transmittuntur documenta de Metropolia Haliciensi.

APF, *Litterae S. Congreg. et Secretari*, vol. 349, f. 216rv.

Monsignor Cannella, Segretario della S. C. degli AA. EE. SS.

Roma, 12 Marzo, 1858.

Per parte di Monsignor Nunzio Apostolico in Vienna sono giunte alla Sacra Congregazione ulteriori schiarimenti intorno all'istanza del Parroco (f. 216v) Armeno in Armenopoli, diretta ad ottenere la fondazione di un Vescovado per gli Armeni Cattolici un Transilvania. Facendo pertanto seguito il sottoscritto Arcivescovo di Tebe, Segretario, a quanto trovasi aver comunicato in proposito alla S. V. Ill.ma e Rev.ma in data del 17 Decembre p. a., e 12 Genn. a. c., si reca ora a doverosa premura di trasmetterle in copia il summenzionato foglio del lodato Nunzio Apostolico. E con etc. etc....

N. B. Il sottoscritto in questa occasione trasmette a V. S. Ill.ma e Rev.ma la nota di Archivio relativa alla Metropolia Greco-Rutena.

3427.

Roma, 5. V. 1858.

Certioratur Spiridion Lytvynovycz de commissa sibi administratione Archieparchiae Leopoliensis.

APF, *Litterae S. Congreg. et Secretarii*, vol. 349, f. 357rv.

Mgr. G. B. Cannella, Segretario della S. C. degli A. E. S.

Roma, 5 Maggio 1858.

In replica al foglio di V. S., datato 30 Aprile p. p., il sottoscritto Segretario di Propaganda le significa che il S. P. nell'Udienza dei 2 corrente ha commesso l'amministrazione della vacante Arcidiocesi di Leopoli,[252] secondo il parere di Mgr. Nunzio in Vienna, a Mgr. Litwinowicz, Vescovo (f. 357v) di Canate in partibus, ed Auxiliare del defonto Cardinale Arcivescovo, e che si è già partecipata questa notizia alla Segreteria dè Brevi, come si osservò nel 1746. E per, etc. etc....

---

[252] Post obitum Archiepiscopi Cardinalis Michaëlis Levyckyj, qui obiit die 15. I. 1858, in Univ.

3428.

Roma, 5. V. 1858.

De administratione Archieparchiae Leopoliensis.

APF, *Litterae S. Congreg. et Secretarii*, vol. 349, f. 357v.

Emin.mo Card. Macchi, Segretario de Brevi.

Roma, 5 Maggio 1858.

Resasi vacante l'Arcidiocesi di Leopoli per la morte del Card. Lewicki,[253] il S. P. nell'udienza dei 2 corrente ne ha commessa l'amministrazione a Monsignor Litwinowicz, Vescovo di Canate in partibus ed Ausiliare del defonto Cardinale Arcivescovo. Il sottoscritto Segretario di Propaganda ne informa l'E. V. pregandola ad abbassare gli ordini opportuni per la spedizione del Breve Apostolico, con cui venga autorizzato Monsignor Nunzio in Vienna a deputare il detto Monsignor Litwinowicz per l'amministrazione della Arcidiocesi in discorso, come si è praticato in altre simili circostanze, e particolarmente nel 1746, senza però far menzione nè delle cose spirituali nè delle temporali per alcuni particolari riguardi, assumendosi la Segreteria di Stato l'incarico di dare in proposito le convenienti istruzioni al medesimo Monsignor Nunzio. Intanto, etc. etc....

3429.

Roma, 5. V. 1858.

De concedendis facultatibus Administratori Archieparchiae Leopoliensis.

APF, *Litterae S. Congreg. et Secretarii*, vol. 349, f. 358.

Monsignor G. B. Cannella, Segretario della S. C. degli A. E. S.

Roma, 5 Maggio 1858.

È qui compiegata la nota di Archivio sulla facoltà delegata della S. S. al Metropolita Ruteno, che V. S. richiedeva con biglietto dei 14 Aprile a. c.; si compiaccia pertanto prenderla in considerazione, e conseguentemente di significare al sottoscritto Segretario di Propaganda i rimarchi che crederà di fare in proposito, affinchè possa regolarizzarsi l'affare delle facoltà per l'Amministratore della vacante Chiesa di Leopoli e per l'Arcivescovo, che vi sarà a suo tempo nominato secondo i desideri da V. S. espressi nell'altro suo biglietto dei 30 Aprile a. c. Intanto, etc. etc....

---

[253] Cfr. notam praecedentem.

3430.

Roma, 2. VI. 1858.

Transmittitur Breve administrationis Archieparchiae Leopoliensis.

APF, *Litterae S. Congreg. et Secretarii*, vol. 349, f. 367.

Mgr. Gio. B. Cannella, Segretario della S. C. degli Affari EE. SS.

Roma, 2 Giugno 1858.

Avutosi appena il Breve Apostolico, che si provvede provisoriamente alla vacante Chiesa Arcivescovile di Rito Greco in Leopoli, il sottoscritto Segretario si reca a premura di farlo tenere a V. S. Non può contemporaneamente spedirle le facoltà che all'uopo pure si richiedevano, poichè avendo V. S. significato che esse dovevano regolarizzarsi senza indicargli in qual parte ed in qual modo, privo dei necessari schiarimenti, non poteva fare la relazione al S. P. che se V. S. sarà compiacente di favorirgli in proposito qualche cenno, si farà subito un dovere di dargli subito evasione. Intanto, etc. etc....

3431.

Roma, 12. VI. 1858.

Conceduntur facultates Administratori Archieparchiae Leopoliensis.

APF, *Litterae S. Congreg. et Secretarii*, vol. 349, f. 399rv.

Monsignor Antonio De Luca,
Arcivescovo di Tarso, Nunzio Apost. in Vienna.

12 Giugno 1858.

La Santità di N. S., nell'udienza del giorno 10 corrente, ha autorizzato V. S. ad accordare le facoltà della formola che le accludo in quella maggiore o minor latitudine che più giudicherà espediente a Monsignor Spiridione Litwinowicz, Vescovo (f. 399v) di Canate in partibus, ed Amministratore Apostolico della vacante Archidiocesi di Leopoli di Rito Greco-Ruteno come dal Breve già spedito, nonche a fare avere al medesimo un rescritto di alcune facoltà straordinarie che similmente si unisce coll'avvertenza di supplirsi la data lasciata in sospeso, perchè armonizzi con quella del Decreto di deputazione all'ufficio suddetto. E qui debbo pure avvisarla che procuri assegnarvi un giorno di giovedì, giacchè la udienza che il S. P. accorda al Prefetto di Propaganda avvengano precisamente in tal giorno. Finalmente rinverrà unito altro rescritto per Vescovo greco-ruteno di Premislia, cui si compiacerà rimetterla. E qui, etc.. etc...

3432.

Roma, 12. VI. 1858.

De facultatibus Administratoris Leopoliensis.

APF, *Litterae S. Congreg. et Secretarii*, vol. 349, f. 474.

Monsignor Cannella, Segretario della S. C. degli Aff. EE. SS.

Roma, 12 Giugno 1858.

Qui in seno compiegato troverà V. S. il foglio delle facoltà accordate dal S. P. nell'udienza dei 10 corrente al Nunzio Apostolico in Vienna, con speciale autorizzazione di poterla suddelegare durante munere se e come crederà espediente all'Amministratore della Chiesa Greca di Leopoli, nonche il rescritto delle facoltà domandate da Monsignor Vescovo ruteno di Premislia e dal S. P. accordate, come V. S. mi significava in data di jeri. E per, etc. etc....

3433.

Roma, 30. VIII. 1858.

De tentaminibus procurandi sibi dignitatem metropoliticam Haliciensem ex part cuiusdam Sacerdotis.

APF, *Litterae S. Congreg. et Secretarii*, vol. 349, f. 725rv.

Emin.mo Cardinale Antonelli, Segretario di Stato.

30 Agosto 1858.

Essendo pervenute alla Propaganda ulteriori informazioni sul conto del R. D. Gregorio Szaszkiewicz,[254] Consigliere aulico, il quale sembra che vadi brigando per essere proposto alla (f. 725v) vacante Metropoli greco-unita di Leopoli, lo scrivente, Segretario in ubbidienza agli ordini dell'Emin.mo Card. Prefetto si reca a dovere di communicarle all'E. V. Rev.ma, trasmettendole il foglio originale del R. D. Leone Dejnicki, già Alunno del Collegio Greco di S. Atanasio, con preghiera di volerglielo respingere quando ne avrà fatto l'uso conveniente. E intanto, etc. etc....

3434.

Roma, 14. IX. 1858.

Gratias agit S. Congregatio de transmissione informationum, concernentium provisionem Metropoliae Haliciensis.

APF, *Litterae S. Congreg. et Secretarii*, vol. 349, f. 751.v

---

[254] Sacerdos sat notus in vita politica et oeconomica Ucrainae Occidentalis.

R. D. Leone Dejnicki.

Leopoli, 14.7mbre 1858.

Ho ricevuto la lettera di V. S. indirizzatami, e vivamente la ringrazio delle informazioni favoritemi sul conto del sacerdote D. Gregorio Szaskiewicz, le quali sono sicuro che vengono dall'amore da cui ella è animata pel bene di cotesta Chiesa. Le fo inoltre sapere che ho comunicato all'Emin.mo Segretario di Stato lo stesso suo foglio originale per l'uso conveniente. Intanto, etc. etc...

3435.

Roma, 25. X. 1858.

De reditu cuiusdam Clerici ad Ritum Ruthenum.

APF, *Littera S. Congreg. et Secretarii*, vol. 349, f. 894.

R. P. D. Luca Baraniecki, Archiepiscopo Leopolien. Ritus Latini.

25 Ottobre 1858 Leopolim.

Supplex libellus, cuius copiam hisce inclusam litteris Am. T. mitto, spectat ad Leonem Huminski, Clericum Ritus Latini istius Archidioeceseos Leopoliensis, qui ad Ritum Greco-Catholicum transire, seu potius, uti ipse asserit, redire postulat. Ex mente vero S. S., antequam quidquam de eo decernatur, plenam desuper informationem dare, mentemque tuam coram Deo adaperire tibi grave non sit. Quae dum praestolor, precor Deum, ut te etc. etc....

3436.

Roma, 24. XI. 1858.

Certioratur Nuntius Viennensis de receptione cuiusdam Alumni in Collegio Graecorum et Ruthenorum de Urbe.

APF, *Litterae S. Congreg. et Secretarii*, vol. 349, f. 958.

Mgr. De Luca, Nunzio Apostolico di Vienna.

24 Novembre 1858.

Il giovane greco-ruteno, Valeriano Jaminski, è giunto felicemente in Roma, e mi ha presentata la lettera di V. S. avente la data dei 21 Ottobre, coll'inserto foglio di Monsignor Jachimowicz, Vescovo di Rito Greco in Premislia. Il medesimo è stato ricevuto nel Collegio di S. Atanasio, ove ora trovasi contento e si occupa nello studio della lingua latina, come ho anche significato al medesimo Monsignor Jachimowicz nel foglio qui compiegato, che prego V. S. di far giungere nelle sue mani. Prego, etc. etc....

3437.

Roma, 24. XI. 1858.

Respondetur ad litteras commendatitias.

APF, *Litterae S. Congreg. et Secretarii*, vol. 349, f. 958.

R. P. D. Gregorio Jachimowicz, Episcopo Graeci Ritus.

Praemisliam, 24 Nov. 1858.

Perlatae ad me sunt literae Amp. Tuae, sub die 7.8bris datae, quibus optimae spei adolescentem Valerianum Jaminski inter Collegii Graecorum et Ruthenorum Alumnos cooptandum Romam mittebas et commendabas. Equidem praedictum adolescentem libenter excepi et in eodem Collegio ad huius dioecesis emolumentum, donec studiorum curriculum absolverit, permansurum spero, ut favori a te suscepto, a quo inter coetaneos electus huc instituendus missus est, curisque nostris apprime respondeat. Precor, etc. etc....

3438.

Roma, 5. II. 1859.

Respondetur Alumno olim romano ad litteras de statu.

APF, *Litterae S. Congreg. et Secretarii*, vol. 350, f. 75v.

R. D. Giuseppe Czerlunczakiewicz, Professore di Teologia.

Leopoli, 5 Febbraio 1859.

Accuso ricevuta del suo foglio datato 16 p. p. Mese, con cui V. S. mi ha fornito le notizie del suo stato e delle sue occupazioni. Mi congratulo con lei per l'ottenuta cattedra di S. Teologia in codesta Università; e spero che insegnando la vera scienza teologica farà onore al Collegio, in cui è stato educato. Gradirò la copia della sua dissertazione de fide et scientia, che mi riprometta, e prego, etc. etc....

3439.

Roma, 30. IV. 1859.

Requiritur informatio in negotio transitus ad Ritum Latinum.

APF, *Litterae S. Congreg. et Secretarii*, vol. 350, f. 266.

R. P. D. Lucae Baraniecki, Archiepiscopo Latini Ritus.

Leopolim, 30 Aprilis 1859.

Supplices libelli, quibus Aemilia Lewicka e Vinogrod, uxor Jacobi Mrazak, et Josephus Zminkowski e Brzezan, huius Leopolensis Dioecesis, facul-

tatem petunt e Rutheno ad Latinum Ritum transeundi, SS.mo D. Nostro Pio PP. IX. in audientia mihi benigne concessa die 14 labentis Mensis relati sunt. Porro, Sanctitas Sua, audita precum relatione, iussit ut ad Ampl. Tuam pro informatione et voto illae remitterentur. Quare hisce adnexos literis dictos supplices libellos ad te mitto, et precor, etc. etc....

3440.

Roma, 12. VII. 1859.

Iterum agitatur quaestio fundorum antiqui Collegii Leopoliensis.

APF, *Litterae S. Congreg. et Secretarii*, vol. 350, f. 485rv.

Emin.mo Card. Antonelli, Segretario di Stato.
12 Luglio 1859.

Dovendosi realizzare tre cedole, ossia cartelle, inscritte (f. 485v) sull'antico debito della Galizia a favore del Collegio G. R. di Leopoli[255] e rispettivamente di questa S. C. la Camera Aulica di Finanze domandava dal Governo pontificio una dichiarazione di reciproco trattamento, la quale rilasciavasi da codesta Segretaria di Stato in data degli 8 Aprile 1846; trasmessasi però la mentovata dichiarazione alla Nunziatura Apostolica in Vienna dessa notificava all'Emin.mo Prefetto in data 14 Maggio suddetto anno, che la desiderata realizzazione non potevasi effettuare in quel momento, e così questo affare rimase sospeso fino al presente. Volendo ora Monsignor Nunzio Apostolico riprenderne le trattative, ha respinto la dichiarazione accennata di sopra con avvertenza, che sia rinnovata, aggiungendovisi la data del giorno 27.8bre 1845, in cui la Propaganda per mezzo di quella Nunziatura inoltrava la richiesta, alla quale nella medesima si allude, alla già soppressa Camera Aulica di Finanza. Pertanto lo scrivente Segretario nel compiegare a V. E. lo stesso documento, la prega di volerlo rinnovare coll'addizione espressa di Monsignor De Luca, onde possa condursi a termine questa pendenza, etc. etc....

3441.

Roma, 23. VII. 1859.

Quaestio fundorum antiqui Collegii Leopoliensis.

APF, *Litterae S. Congreg. et Secretarii*, vol. 350, f. 465v.

Monsignor De Luca, Nunzio Apostolico in Vienna.
23 Luglio 1859.

---

[255] Causa haec iam inde ab anno 1783 insoluta mansit.

Presso le lunghe indagini fatte in questo Archivio ed in questa Computisteria essendosi conosciuto che non sono state realizzate le tre cartelle sull'antico debito della Galizia a favore del Collegio G. R. di Leopoli, di cui V. S. mi teneva proposito nel suo foglio dei 15 Febbrajo, mi dò premura di compiegarle la dichiarazione di reciproco trattamento, rinnovata nel senso appunto da lei indicatomi, onde possa riprendere questo affare e condurlo, se sia possibile, al suo termine. Intanto, etc. etc....

3442.

Roma, 30. VII. 1859.

De promotione ad Ordines cuiusdam Clerici.

APF, *Litterae S. Congreg. et Secretarii*, vol. 350, f. 479.

R. P. D. Josepho Gaganecz,[256] Episcopo Graeco-Rutheno.

Eperies, 30 Iulii 1859.

Georgius Sultzer, Eperiesiensis Dioecesis, retulit ad S. C. se non fuisse ab Amp. Tua ad S. Ordines promotum sub praetextu Rutheni Ritus ignorantiae, qua laborat, quamquam ad huiusmodi impedimentum removendum intra tempus a te praefiniendum esset ipse paratus. Aliquot praeterea idem Sultzer exhibuit documenta, ex quibus constat, eum bonis moribus esse institutum, et laudabiliter in theologicis studiis profuisse, quibus in episcopali lyceo operam dedit. Rogo igitur Ampl. Tuam, ut mihi in Domino significes, quid memorato Sultzer sit respondendum. Precor, etc. etc....

3443.

Roma, 6. IX. 1859.

Commendatur Alumnus in patriam rediens.

APF, *Litterae S. Congreg. et Secretarii*, vol. 350, f. 581v.

Monsignor Nunzio Apostolico di Vienna.

6 Settembre 1859.

Il latore di questo mio foglio è l'Alunno del Collegio Greco Teofilo Kozanovich di Leopoli, il quale fà ritorno nella sua patria, per motivo di salute, con animo di rientrare in Collegio, se potrà perfettamente ristabilirsi. Lo raccomando pertanto a V. S. con preghiera di prestargl' quell'assistenza, di cui potrà aver bisogno, etc. etc....

---

[256] Episcopus Prjasivensis (Eperiessensis), ann. 1843-1875.

3444.

Roma, 6. IX. 1859.

Commendatur idem Alumnus.

APF, *Litterae S. Congreg. et Secretarii*, vol. 350, f. 581v.

R. P. D. Spiridioni Litwinowicz, Episcopo Canatensi, Coadiutori[257] Archiepiscopi Leopoliensis Graeci Ritus.

Leopolim, 6 Septembris 1859.

Theophilus Kozanowicz, Collegii Graecorum et Ruthenorum a S. Athanasio nuncupati Alumnus, adversa pressus valetudine suam in patriam redit. Eundem porro, qui praeclarum pietatis, obedientiae, ac studii specimen dedit, in memorato Collegio rursus excipiam, si Deo placuerit a morbo, quo laborat, ipsum liberare, ut studiorum curriculum valeat conficere. Pergratum itaque mihi futurum erit, si Amplitudo Tua ei istic commoranti consilio et opere adfuerit, luce vero, si Deus dederit, redenti opportunum ad itineris impensas perferendas subsidium praebuerit. Interim, etc. etc....

3445.

Roma, 9. I. 1860.

De missione cuiusdam Sacerdotis slavici Constantinopolim ad convertendos Bulgaros schismaticos.

APF, *Litterae S. Congreg. et Secretarii*, vol. 351, f. 14rv.

R. P. D. Josepho Georgio Strossmayer, Episcopo Bosniensi.[258]

9 Januarii 1860, Diacovam.

Pergratae mihi acciderunt literae, quibus sub die 10. Xmbris p. p. Ampl. Tua significavit S. C. Christi nom. propag., R. D. Joannem (f. 14v) Cokerlyan eiurato schismate in quo natus, educatus et Presbyter factus erat, catholicam fidem suscepisse, eumque cupidum esse slavicae gentis ad Christi ovile revertendae. Cum porro hae literae ad me pervenerint una cum iis, quas exaravit R. P. D. Paulus Brunoni, Vicarius Apost. Constantinopolitanus, oraturus ut eo mitteretur sacerdos, qui graeco-slava lingua instructus Bulgaris convertendis operam daret, ad eumdem de dicto Presbytero scripsi. Tibi igitur, cuius hac in re oneratam volo conscientiam, grave non sit directo agere cum laudando Vicario Apostolico, siquidem in Domino iudicaveris eumdem sacerdotem mox

---

[257] Cfr. supra, nota 247.

[258] Josephus Georgius Strossmayer, Episcopus Sirmiensis (1849-1905) residebat in Djakovo, famosus sua activitate ecclesiastica, culturali et politica.

ad fidem conversum idoneum esse, qui Schismaticorum salutem verbo et exemplo valeat promovere. Verumtamen scias velim, quod si id muneris ei committi tuto possit, Sacrum debebit continuo celebrare Ritu Graeco-Slavo ne proprium Ritum contemptum a Romana Ecclesia existimantes Schismatici, ab eius institutis ac fide removeantur, etc. etc....

3446.

Roma, 14. I. 1860.

De missione slavica Constantinopolim et de subsidiis procurandis pro Bulgaris.

APF, *Litterae S. Congreg. et Secretarii*, vol. 351, f. 22rv.

Monsignor Brunoni, Vicario Apostolico di Costantinopoli.

14 Gennajo 1860.

Ho ricevuto le sue lettere dei 14 e 21 Xmbre. E inquanto a Mgr. Marininelli, l'ordine di sospendergli la pensione partì dal S. P., a cui non piacque che quel Prelato si recasse in Sira, non ostanti le contrarie promesse da lei fatte e a voce e in iscritto. Non è quindi in mia facoltà di dare una disposizione diversa da quella che le significai nella prima mia lettera. Per ciò poi che riguarda il movimento Bulgaro, sul quale ella mi acclude nell'altra sua un rapporto del Missionario di Salonicco, posso dirle che Mgr. Giorgio Strossmayer, Vescovo di Bosnia e Sirmio, avrebbe disponibile il Sacerdote slavo D. Giovanni Cokerljan, convertito dallo scisma, che desidera recarsi in Bulgaria. Se pertanto V. S. lo stima opportuno potrà su ciò intendersi seco lui. Riserbandomi d'inviarle la risposta di Nicolò I. ai Bulgari appena ne avrò trovata una copia (f. 22v), l'avverto che in seguito dell'officio, che io feci al consiglio di Lione[259] per ottenere a V. S. un sussidio che la mettesse in grado d'aprire una scuola per detti Bulgari, mi venne risposto «nous sommes heureux de faire connoitre a V. E. que son desir se trouve déjà accompli par suite de la precaution que les Conseils de l'oeuvre de la propagation de la foi est ave d'allover cette annie a la Congregation de St-Lazare. Pour le besoins de ses missions diverses, une somme qui exéda chifre.... de ses propres demandes. Notre but en cela a été de circouir d'une maniere plus large a la fondation des etablissements nouveaux que cette Societé proposait d'entreprendre sur divers points dans un temps plus ou moins aloigné». Basterà quindi che ella si ponga di concerto col Signor Dorè, Superior generale di quella Congregazione. Debbo pure avvertirla che Monsignor Taloni, Vescovo di Tine,

[259] Civitas Lyon in Gallia meridionali, ubi, ut videtur, erat sedes huius Societatis.

conviene che il Sacerdote D. Giovanni Toloni rimanga per due anni in Costantinopoli. Le accludo poi una lettera diretta alla Signora Luisa dell'Amore, con preghiera si spedirla a Trebisonda e procurare così alla madre una qualche notizia sullo stato di salute della figlia. Prego, etc. etc...

3447.

Roma, 24. I. 1860.

De difficultatibus Sacerdotum catholicorum in Imperio Rossiaco.

APF, *Litterae S. Congreg. et Secretarii*, vol. 351, f. 48v.

P. Filippo da Bologna, Prefetto dei Cappuccini di Trabisonda.

24 Gennajo 1860.

Ho ricevuto le sue lettere dei 10 Gennajo e rimasi oltremodo soddisfatto pei consolanti dettagli che ella mi fornisce sullo stato di codesta missione. Riguardo al formolario che il governo russo vorrebbe si sottoscrivesse dai singoli Sacerdoti cattolici dell'Impero mi sono affrettato a darne parte al Card. Segretario di Stato per le analoghe provvidenze. Prego etc. etc....

3448.

Roma, 26. I. 1860.

Pressiones Gubernii rossiaci de non convertendis subditis russicis ad fidem catholicam.

APF, *Litterae S. Congreg. et Secretarii*, vol. 351, f. 81v-82.

Mgr. Berardi, Segretario degli AA. EE. SS.

26 Gennajo 1860.

L'Imperatore delle Russie[260] ha ordinato a tutti i Sacerdoti cattolici del suo Impero di sottoscrivere un formolario, in cui si prometta di non fare Cattolico alcun individuo della (f.82) religione russa. Alle frodi ed alle vessazioni usate all'uopo dello stesso Governo, molti disgraziatamente cedettero; altri però coraggiosamente rifiutarono di sottoscriversi e ricorsero a questa S. C. per le opportune istruzioni. Egli è pertanto che lo scrivente Segretario di Propaganda, in obbedienza alle disposizioni dell'E.mo Prefetto, compiega a V. S. la relazione datasi per commissione di D. Giacomo Muradia, Sacerdote armeno cattolico di Acalzica, dal P. Filippo da Bologna Prefetto Apostolico in Trebisonda, con preghiera di volergli significare se e quali provvidenze vorrà prende-

---

[260] Alexander II (1855-1881).

re all'uòpo codesta Segreteria di Stato ed in qual senso debba rispondersi al ricorrente, etc. etc....

3449.

Roma, 6. II. 1860.

De provisione Ecclesiae Peremysliensis.

APF, *Litterae S. Congreg. et Secretarii*, vol. 351, f. 129v.

Monsignor Berardi, Segretario della S. C. degli Aff. Eccl. Str.

6 Febbrajo 1860.

Il sottoscritto Segretario di Propaganda fa tenere a V. S. le notizie estratte da questo Archivio sulla provista della Chiesa greco-rutena unita di Presmilia,[261] che da lei gli venivano richieste col foglio dei 29.Xmbre a. p. Intanto, etc. etc....

3450.

Roma, 6. III. 1860.

Commendatur Alumnus in patriam rediens.

APF, *Litterae S. Congreg. et Secretarii*, vol. 351, f. 154v.

Monsignor De Luca, Nunzio Apostolico di Vienna.

6 Marzo 1860.

Porgerà a V. S. questo mio foglio il giovanetto Giovanni Kolankowski, Alunno del Collegio Greco, il quale per salute fa ritorno nella sua patria. Lo raccomando a V. S. affinchè voglia prestargli quell'assistenza di cui potrà aver bisogno. Prego, etc. etc....

3451.

Roma, 6. III. 1860.

Commendatur idem Alumnus.

APF, *Litterae S. Congreg. et Secretarii*, vol. 351, f. 154v.

R. P. D. Spiridioni Litwinowicz, Archiepiscopo graeco.

Leopolim, 6 Martii 1860.

Adolescens Joannes Kolankowski, Collegii Graecorum et Ruthenorum Alumnus, adversa pressus valetudine Roma discedit, hac reversurus ad incep-

---

[261] Hoc anno agebatur de provisione Ecclesiae Peremysliensis in persona Thomae Polanskyj (1760-1869).

tum studiorum curriculum absolvendum, si, Deo dante, convaluerit. Equidem spero futurum, ut ipse morans in patria, devotione erga Deum, assidua Sacramentorum frequentia, et fidelitate in iis plenissime servandis, quae ad pietatem spectant, se probet continuo et dignus existat, qui in memorato Collegio denuo recipiatur. Quare Ampl. Tuae eundem in Domino commendo, et preces, etc. etc....

3452.

Roma, 24. III. 1860.

Respondetur ad epistolam Leonis Dejnickyj.

APF, *Litterae S. Congreg. et Secretarii*, vol. 351, f. 183rv.

D. Leone Dejnicki,

Leopoli, 24 Marzo 1860.

Mi è giunto il foglio dè 7 corrente, con cui V. S. m'informava della sua salute e delle sue occupazioni. I sentimenti di devozione che in esso ella esprimeva verso l'augusto capo della Chiesa di G. C. sono veramente degni di un sacerdote, il quale ha avuto il bene di essere educato all'ombra della (f. 183v) cattedra di S. Pietro e non posso che esortarla a conservarli sempre vivi nel suo cuore ed a pregare il Signore per la conservazione del Sommo Pontefice e pel trionfo della S. Chiesa. Sono poi dispiacente nel conoscer che da qualche tempo ella va soggetto a degli incommodi di salute e non dubito che saprà rassegnarsi perfettamente alla divina volontà, soffrendo in pace questa tribolazione. Voglio però sperare che ben presto se ne liberi e così potrà riprendere con maggiore impegno le sue occupazioni di Prefetto degli studi e di Professore supplente di S. Teologia in cotesto Seminario, invigilando perchè s'insegnino le scienze con quei savi principi, che ha appreso in questo Collegio Urbano. E intanto, etc. etc....

3453.

Roma, 10. V. 1860.

De transitu ad Ritum Latinum.

APF, *Litterae S. Congreg. et Secretarii*, vol. 351, f. 282.

Monsignor De Luca, Nunzio Apostolico di Vienna.

10 Maggio 1860.

Luca Klimowicz di Hodowice, nato da padre greco e da madre latina, ha ricorso alla S. Sede per avere la facoltà di perseverare nella professione del Rito Latino, esponendo di esserci stato educato dalla madre e di averlo seguito fin

dalla sua infanzia ignorando che il padre fossi di altro Rito, e che attualmente gli sarebbe di grave incommodo il doverlo lasciare, tanto più che ha stabilito di unirsi in matrimonio con una donna dello stesso Rito. Volendo pertanto mutare in corso questa istanza e darle la dovuta evasione, prego V. S. di procurarsi su di essa le necessarie informazioni dai Vescovi d'ambo i Riti, che per diritto devono in proposito esprimere il savio loro avviso. In attenzione, etc. etc....

3454.

Roma, 23. V. 1860.

De provisione Ecclesiae Peremysliensis in persona Thomae Polanskyj, eiusque dispensatione ab emittenda professione monastica.

APF, *Litterae S. Congreg. et Secretarii*, vol. 351, f. 330.

Monsignor Berardi, Segretario degli AA. EE. Str.

23 Maggio 1860.

Il sottoscritto Segretario di Propaganda si reca a premura di far tenere a V. S. qui compiegata la dispensa del difetto della professione religiosa nell'Ordine Basiliano, benignamente accordata da S. S. nell'udienza dei 29 Aprile all'eletto Vescovo greco di Premislia D. Tommaso Polanski,[262] non che le facoltà della formola che si ottenevano pel medesimo ad quinquennium nell'udienza dei 3 andante con la sanatoria per il passato implorata, sia per la diocesi di Premislia, sia per quella di Leopoli, nel dubbio noto intorno alla facoltà esercitata dal Vescovo ruteno di Premislia per Delegazione del Metropolitano, che supponevasi autorizzato a concederle ai suoi Suffraganei in virtù di un Breve di Clemente VIII, di cui nell'archivio della S. C. non vi è memoria. È data così evasione al suo foglio dei 26 aprile. Et intanto, etc. etc....

3455.

Roma, 11. VI. 1860.

De applicatione Alumnorum Eparchiae Chelmensis in labore pastorali in Provincia ecclesiastica Leopoliensi.

APF, *Litterae S. Congreg. et Secretarii*, vol. 351, f. 340rv.

Monsignor De Luca, Nunzio Apostolico di Vienna.

11 Giugno 1860.

Il suo antecessore, Emin.mo Card. Viale, ai 12 Agosto 1855, come V. S.

---

[262] An. 1860-1869, sacerdos saecularis.

potrà riassumere nell'Archivio di codesta Nunziatura Apostolica, presentava alla Propaganda tre giovani ruteni di Chelma: Giuseppe Mosiewicz, Emiliano Sieniewicz, e Michele Krypiakiewicz, i quali eransi rifuggiti in Vienna per sottrarsi dal pericolo di apostasia, a cui sarebbero stati esposti nei Seminari scismatici dell'Impero russo e presso la datagli autorizzazione li mandava in Roma ai 24.7mbre suddetto anno. I medesimi furono collocati a spese della Propaganda nella casa dei Preti Polacchi, attigua alla Chiesa di S. Claudio de' Borgognoni, onde seguitassero il corso degli studi nella scuola del Collegio Romano, ordinati Sacerdoti potessero occuparsi nel S. Ministero a vantaggio dei Cattolici del loro Rito. Il Sieniewicz però dopo pochi mesi, partì di Roma ed ebbe dalla Propaganda una sovvenzione per le spese di viaggio, rimanendo nella suddetta casa gli altri due, i quali hanno già compito il corso scolastico e sono stati promossi al Presbiterato. Quasi contemporaneamente venne in Roma un altro giovane, pure di Chelma, per nome Francesco Malczynski, e fu ricevuto nel Collegio Urbano, dove ha fatto gli studi e nel decorso anno fu ordinato Sacerdote. Questi tre Sacerdoti Ruteni, non potendo ora ritornare nella loro patria, sono a disposizione della S. C., la quale vorrebbe trar profitto dall'opera loro, mandandoli in qualche luogo di codesto Impero, ove ci siano i Ruteni. Interesso pertanto la S. V. a scriverne in proposito o all'Arcivescovo di Leopoli, o ad altro Prelato dello stesso Rito, se voglia accoglierli sotto la sua giurisdizione ed impiegarli nell'esercizio del S. Ministero, almeno finche non si ottenga di poterli rimandare in Chelma. Gradirò di conoscere il risultato (f. 348v) delle pratiche, che ella crederà fare in proposito, e prevenendola che i medesimi sono pronti alla partenza etc. etc....

3456.

Roma, 27. VII. 1860.

De assignatione laboris pastoralis pro Sacerdotibus provenientibus ex Eparchia Chelmensi.

APF, *Litterae S. Congreg. et Secretarii*, vol. 351, f. 492rv.

D. Carlo Ciechnowski, Pro-Rettore della Chiesa di S. Claudio.

27 Luglio 1860.

Facendo seguito ai discorsi, tenuti con V. S. dal minutante Abate Torroni per ordine dell'Emin.mo Prefetto, il sottoscritto le significa (f. 492v) che essendosi stamattina presentato al detto Eminentissimo il Sacerdote Ruteno P. Michele Krypiakiewicz protestando di non voler partire per la Galizia, ove è stato provvisoriamente destinato da questa S. C. coll'altro Sacerdote ruteno, D. Francisco Malczynski, Alunno del Collegio Urbano, per l'assistenza dei Cattolici dello stesso Rito, l'Eminentissimo Prefetto vedendo che

con questa sua ostinazione rimanevano deluse le speranze della Propaganda ed inutilizzate le spese fatte dalla medesima per la sua morale e letteraria educazione, ha disposto che a datare da oggi si sospenga il pagamento dell'assegno mensile che per lui si corrispondeva a codesta pia casa, a tenore della promessa fattale con biglietto dei 31 Agosto 1855.

Tanto le dovea lo scrivente per sua norma, onde non le rechi meraviglia se nel prossimo mese di Agosto, presentandosi in questa computisteria, troverà l'ordine pel solo Giuseppe Mosiewicz, e sappia che la Propaganda non si caricherà ulteriormente del mantenimento del detto sacerdote Krypiakiewicz, etc. etc....

3457.

Roma, 31. VII. 1860.

Commendatur sacerdos ex Eparchia Chelmensi in Galiciam ad curam pastoralem exercendam exmissus.

APF, *Litterae S. Congreg. et Secretarii*, vol. 351, f. 474rv.

Monsignor De Luca, Nunzio Apostolico in Vienna.

31 Luglio 1860.

Il sacerdote D. Francesco Malczynski, Alunno del Collegio Urbano, uno dei tre Ruteni di Chelma, di cui scrissi a V. S. agli 11 Giugno, le renderà questo mio foglio. Il medesimo, come le diceva, aderendo ai desideri della S. C. è disposto a recarsi nella Galizia, ed ivi in qualche diocesi, dove (f. 474v) maggiore si scorga il bisogno, occuparsi sotto la dipendenza dell'Ordinario nel S. Ministero, a vantaggio de Cattolici del suo Rito. Lo assista pertanto e lo diriga al meglio crederà e potrà, onde sia ricevuto da qualche Vescovo ruteno, cui potrà assicurare che il giovane è di buona speranza, poiche ha compito con sode e perfetto il corso dè studi ed ha sempre tenuto una regolarissima condotta. Inoltre siccome qui gli sono stati dati scudi 60 per le spese del viaggio, così prego V. S. di somministrargli per conto della Propaganda qualche altra cosa, se ne avrà bisogno. E intanto, etc. etc....

3458.

Roma, 7. VIII. 1860.

De Consule Pontificio in Odessa et aliis negotiis.

APF, *Litterae S. Congreg. et Secretarii*, vol. 351, f. 504v.

Em.mo Card. Antonelli, Segretario di Stato.

7 Agosto 1860.

Facendo seguito alla comunicazione che si porgeva all'E. V. ai 14 Maggio sul conto dei varii concorrenti all'ufficio di Console pontificio in Odessa, lo scrivente Card. Prefetto di Propaganda trasmette qui unita in copia il relativo brano di lettera che gli dirigeva ai 25 Giugno l'Alunno D. Giuseppe Manumow. Porta fiducia il sottoscritto che l'E. V. prenderà in speciale considerazione quanto ivi n'espone e di usare un riguardo al Signor Simone Luppicich, il quale dev'esserle stato raccomandato direttamete anche da Monsignor Stossan, Primate Armeno di Costantinopoli. Prego, etc. etc....

3459.

Roma, 10. VIII. 1860.

De impositione obligationis Sacerdotibus catholicis in Imperio Rossiaco de non convertendis subditis eiusdem Imperii ad fidem catholicam.

APF, *Litterae S. Congreg. et Secretarii*, vol. 351, f. 565v-566.

Monsignor Berardi, Segretario della S. C. degli AA. EE. SS.

10 Agosto 1860.

Il sottoscritto Arcivescovo di Tebe, Segretario della Propaganda, ai 26 Gennaro c. a. portava a notizia di V. S. Ill.ma (f. 566) e Reverendissima che l'Imperatore delle Russie esigeva dai Sacerdoti Cattolici la promessa giurata di non procurare la conversione dei Russi alla Cattolica Romana Chiesa; che alcuni Sacerdoti avevano data la loro soscrizione, cedendo alle frodi ed alle vessazioni; e che altri erano ricorsi alla Propaganda, implorando le opportune istruzioni. Ora lo scrivente le compiega la formula del giuramento, con cui devono obbligarsi i Sacerdoti di non ammettere alla partecipazione dei SS. Sagramenti quei, che con legali documenti non avessero provato di appartenere alla Chiesa Romana; nuovamente pregandola di significargli se e quali provvidenze vorrà prenderne in proposito codesta Segreteria di Stato, e quali disposizioni debbano darsi ai Sacerdoti di quell'Impero.

E intanto, con sensi di etc. etc....

3460.

Roma, 14. VIII. 1860.

Licentia transeundi ad Ritum Graecum.

APF, *Litterae S. Congreg. et Secretarii*, vol. 351, f. 570v.

Monsignor De Luca, Nunzio Apostolico in Vienna.

14 Agosto 1860.

Nella udienza dei 2 corrente elevai al trono SS.mo l'istanza dei coniugi

Giacomo e Maria Stasiewicz, imploranti per loro figlio adottivo di Rito Latino il permesso di passare al Greco, e il S. P. l'accoglieva favorevolmente. Le compiego pertanto il rescritto, e date evasioni al suo foglio dei 14 Luglio a. c. la prevengo che relativamente alla somma di scudi 232.65, giacente presso di lei a favore della Chiesa di Atene, ho scritto e quel Delegato Apostolico, perchè si concerti con V. S. pel ritiro più facile ed economico, etc. etc....

3461.

Roma, 29. VIII. 1860.

Transmittuntur notae Archivi de conviventia Latinorum et Ruthenorum in Galicia.

APF, *Litterae S. Congreg. et Secretarii*, vol. 351, f, 581v-582.

Signor Cardinale Antonelli, Segretario di Stato di Sua Santità.

29 Agosto 1860.

Trovasi finalmente in grado il sottoscritto Cardinale Prefetto della Sacra Congregazione di Propaganda[263] di rimettere alla E. V. Reverendissima il risultato delle lunghe e non sempre fortunate ricerche, praticate nel suo Archivio, in evasione dè venerati dispacci 1735, 8733, 10098. Nell'annessa nota ha procurato l'Archivista raccogliere quanto ha potuto per diriggere, almeno genericamente, Monsig. (f. 582) Nunzio Apostolico di Vienna nella ricerca dè disordini esistenti presso i Ruteni di Galizia e delle rivalità accese tra i fedeli dè due Riti, Orientale e Latino, e più ancora delle cause che possono averli occasionate, ed alimentate, mettendola nel tempo stesso in grado di supplirne sulla faccia dè luoghi le lagune, e ..... quelli ulteriori schiarimenti e notizie, che opportunamente presentati in analoga relazione pongono in seguito la Santa Sede in grado di potere con piena cognizione di Causa prendere quelle determinazioni che crederà più espedienti pel sospirato scopo. E confermando lo scrivente all'E. V. i sensi del profondo suo ossequio, le bacia umilissimamente le mani, etc. etc....

3462.

Roma, 17. IX. 1860.

De conventione interrituali in Galicia.

APF, *Litterae S. Congreg. et Secretarii*, vol. 351, f. 605rv.

---

[263] Alexander Barnabò (1856-1874)

Monsignor Giovanni Simeoni, Prelato Domestico di N. S.

17 Settembre 1860.

Avea realmente ragione l'Archivista quando nella sua nota sugli Affari Ecclesiastici dei Ruteni asseriva non conoscersi nell'Archivio gli articoli convenuti fra gli Ordinari dioecesani latini e ruteni, perchè non si erano al medesimo passati dalla Segreteria. Si accludono quindi, perchè confrontandoli colle massime nella sudetta nota raccolte, veda Monsignor Nunzio Apostolico di Vienna se meritino di essere sanzionate, ed in caso i qualche difficoltà possa egli essere in grado sulla faccia dei luoghi conferire cogli Ordinari suddetti e condurli amichevolmente e modificare i ripetuti articoli sulle norme seguite sinora o almeno raccoglierne (f. 605v) quelle ragioni, che presentate poi alla S. Sede la porranno in stato di adottare in proposito quanto si crederà più spediente. E pertanto, etc. etc....

3463.

Roma, 30. VI. 1861.

Commendatur Alumnus in patriam rediens.

APF, *Litterae S. Congreg. et Secretarii*, vol. 352, f. 316rv.

Signor Marchese Benincasa, Agente di Propaganda in Ancona.

30 Giugno 1861.

Raccomando alla sua gentilezza l'Alunno del Collegio Greco, D. Silvestro Sembratowicz,[264] latore di questa mia, il quale presso gli ordini della S. C. fa ritorno nella sua diocesi di Premislia. Lo assista dunque, etc. etc....

3464.

Roma, 30. VI. 1861.

Commendatur idem Alumnus Silvester Sembratowycz.

APF, *Litterae S. Congreg. et Secretarii*, vol. 352, f. 316rv.

Monsignor De Luca, Nunzio Apostolico di Vienna.

30 Giugno 1861.

Con questo mio foglio si presenterà a V. S. il Sacerdote greco ruteno (f. 316v) D. Silvestro Sembratowicz, il quale compito il corso della sua educazione in questo Collegio Greco ritorna nella sua diocesi di Premislia. Al medesimo si son dati scudi 50 per le spese del viaggio, con avviso di renderne conto a V. S.,

---

[264] Cfr. supra, nota 232.

da cui avrebbe avuto la somma ulteriore che poteva occorrergli per arrivare al suo destino. Abbiale dunque la bontà di prestargli quell'assistenza e quel soccorso, di cui potrà aver bisogno, portando in conto del detto Collegio quella somma, che gli andrà a somministrare. Intanto, etc. etc....

3465.

Roma, 30. VI. 1861.

Commendatur idem Alumnus.

APF, *Litterae S. Congreg. et Secretarii* vol. 352, f. 316rv.

R. P. D. Gregorio Jachimowicz, Episcopo ruteno.

Premisliam, 30 Iunii 1861.

Alumnus Collegii Graecorum et Ruthenorum, Silvester Sembratowicz, expleto studiorum curriculo et Presbyter ordinatus in patriam revertitur. Is porro in dicto Collegio optime semper se gessit et in studiis adeo profecit, ut solemni facto periculo Censorum suffragio Doctorali laurea in facultate theologica fuit decoratus. Eum propterea tibi summopere commendo, et spero fore, ut tuis ipse curis respondens, in Dei gloria animarumque salute promovenda sedulo vacet. Interim, etc. etc....

3466.

Roma, 5. VII. 1861.

Licentia transeundi ad Ritum Latinum.

APF, *Litterae S. Congreg. et Secretarii*, vol. 352, f. 329v-30.

Monsignor De Luca, Nunzio Apostolico a Vienna.

5 Luglio 1861.

Apprendo dal foglio di V. S. dei 7 Giugno p. p., che siasi smarrito il rescritto, con cui nell'udienza dei 7 Marzo a. c. rimettevasi dalla sovrana clemenza a lei, colle opportune (f. 330) facoltà, l'istanza del giovane greco unito di Leopoli, Giuseppe Turkiewicz, implorante il permesso di passare al Rito Latino. Questo rescritto fu consegnato al Sacerdote polacco, residente in Roma nella Chiesa di S. Claudio, D. Pietro Semenenko, il quale mi aveva presentato la supplica ed i documenti del medesimo Turkiewicz. Le ne compiego pertanto il duplicato per l'uso opportuno, ed avendo data evasione al detto suo foglio, prego etc. etc....

3467.

Roma, 21. VIII. 1861.

Conceditur facultas altarium et paramentorum latinorum pro Alexandro Dobrzanskyj, tempore sui mandati penes Aulam Viennensem.

APF, *Litterae S. Congreg. et Secretarii*, vol. 352, f. 453v.

Mgr. D. Alessandro Franchi, Segretario della S. C. degli Affari Ecclesiastici Straordinarii.

21 Agosto 1861.

L'istanza del Sacerdote ruteno D. Alessandro Dobrzanski, che V. S. rimetteva a questa S. C. col suo foglio dei 26 Luglio, fu elevata al trono SS.mo nella udienza dei 4 corrente e il S. P. degnossi di accordare che il ricorrente Sacerdote nel tempo in cui deve risiedere al parlamento austriaco possa valersi dell'indulto, emesso dal S. C. del S. O. nell'anno 1602, e confermato da Clemente VIII, cioè servirsi degli altari, sagri paramenti, ed utensili del Rito Latino, celebrando la S. Messa nel suo Rito Ruteno. Il sottoscritto Segretario recandosi a premura di dare evasione al detto foglio di V. S. gliene compiega il rescritto, etc. etc....

3468.

Roma, 21. VIII. 1861.

Conceditur dispensatio ab impedimento affinitatis.

APF, *Litterae S. Congreg. et Secretarii*, vol. 352, f. 453v-54.

Mgr. Alessandro Franchi, Segretario della S. C. degli Affari Ecclesiastici Straordinarii.

21 Agosto 1861.

L'istanza di Giuseppe Porabalski e Maria Sokolovska, implorante la dispensa dell'impedimento del 1° Grado di affinità, che V. S. rimetteva a questa S. C. col suo foglio dei 5 corrente, (f. 454) si elevava al trono SS.mo nell'udienza degli 11 suddetto Mese e veniva benignamente accolta dal S. P. Si reca quindi a premura il sottoscritto Segretario di far tenere a V. S. l'analogo rescritto, mentre etc. etc....

3469.

Roma, 16. X. 1861.

De negotiis Capituli Leopoliensis deque eius iuridica figura.

APF, *Litterae S. Congreg. et Secretarii*, vol. 352, f. 522A.

Mgr. Antonio De Luca, Arcivescovo di Tarso, Nunzio Apostolico.

Vienna, 16 Ottobre 1861.

In seno al foglio dei 18 Luglio p. p., N°. 1325, mi furono rimesse da codesta Nunziatura le lettere testimoniali del Vescovo G. U. di Premislia a favore del Sacerdote Aithalo Witoszynski,[265] che dal Decanato di quel Capitolo cattedrale vorrebbesi promuovere alla prima dignità vacante nel Capitolo medesimo.

Essendo giunta negli scorsi giorni la Patente Imperiale, con cui si raccomanda alla S. Sede il mentovato Ecclesiastico, fu tosto preso ad esame un tale affare. Ma una grave difficoltà, che passo ad indicarle, ha impedito di portarlo ad esecuzione. Non ignorerà probabilmente V. S. Ill.ma e Rev.ma, come il defonto Card. Levicki, Arcivescovo G. U. di Leopoli, con lettera dei 22 Maggio 1844, avanzò alla S. Sede alcune domande, fra le quali v'era anche quella della conferma apostolica del suo Capitolo, nonche dell'altro di Premislia. Peraltro il Pontefice Gregorio XVI, di fe.me., non giudicò opportuno d'interloquire su tale argomento. D'onde avvenne che nell'anno 1850 fosse umiliato alla Santità di N. S. (f. 522*) il duplicato della precitata lettera con preghiera, che venissero benignamente accolte le domande quivi contenute. La gravità della cosa, per ciò che spetta alla conferma degli anzidetti Capitoli, i quali sono una novità pegli Orientali, la circostanza di non conoscersi il tenore dei decreti, ond'essi vennero eretti senza concorso della S. Sede, ed altre attendibili ragioni consigliarono anche allora a sospendere qualunque risoluzione sulla implorata conferma. Non perdendosi però di vista un tale oggetto, allorquando l'antecessore di V. S. nell'anno 1852 dovea recarsi nella Galizia, gli si diedero in proposito le opportune istruzioni, le quali avrà ella cura di riassumere da codesto Archivio della Nunziatura. Non avendo avuto però luogo la missione di Mgr. Viale a quelle contrade, erasi divisato che avrebbe potuto effettuarsi da lei, prendendo motivo dalla imposizione del pallio ai due nuovi Arcivescovi; ed a tale oggetto si erano già preparate analoghe istruzioni, nelle quali in riguardo della sudetta conferma dei Capitoli, le si facevano le medesime indicazioni espresse (f. 2 foglio) in quelle per Mgr. Viale. Ricorderà ella pure come avvenuta nell'anno 1858 la vacanza della Chiesa Arcivescovile di Leopoli, i canonici non si credettero autorizzati di devenire alla deputazione del Vicario Capitolare, per non essere il loro Capitolo approvato dalla S. Sede, e si conformarono perciò a quanto si dispone su questo punto dal Sinodo di Zamoscia.

Da tuttociò potrà agevolmente apprendere V. S., che ove il S. Padre pro-

---

[265] Cfr. *Documenta Pontificum Romanorum historiam Ucrainae illustrantia*, vol. II, pag. 407 nr. 950, ubi Breve invenitur de eius promotione ad dignitatem Praelati Domestici. Proveniebat ex Eparchia Peremysliensi.

vedesse alla nomin del summentovato Prevosto, verrebbe con essa ad approvare implicitamente il Capitolo di Premislia, laddove l'atto formale di approvazione dovrebbe precedere la nomina medesima. Che se i Capitoli tanto di Premislia, come di Leopoli persistessero tuttora nel desiderio d'implorare dalla S. Sede la conferma domandata in addietro dal defonto Card. Levicki, non s'incontrarebbe forse difficoltà per parte del S. Padre di accordarla, nel modo già tenuto riguardo a quelli della Provincia ecclesiastica di Alba Giulia, vale a dire non usando nell'atto di conferma la parola *Capitolo*, ma bensì l'altra: *Presbiterio*, nè quella di *canonici*, ma designando invece i membri del Presbiterio coi rispettivi nomi, usati presso i Greci, di *Archipresbyter*, *Archidiaconus*, *Chartophylax* etc., i quali però converrebbe fossero indicati con precisione in ordine ad ambedue le Chiese di Leopoli e Premislia.

Laonde sospendendo per ora la nomina del nuovo Prevosto di questa ultima, (f. 2. foglio verso) attenderò che V. S. eseguisca le opportune pratiche nel senso testè indicato anche presso il Governo, qualora lo ravvisasse necessario, e me ne partecipi il risultato.

Con senso, etc. etc....

3470.

Roma, 3. XII. 1861.

De transitu ad Ritum Latinum.

APF, *Litterae S. Congreg. et Secretarii*, vol. 352, f. 578v.

Monsignor Antonino De Luca, Arcivescovo di Tarso, Nunzio Apostolico presso la Corte di Vienna.

3. Xmbre 1861.

La Signora Maria de Turczanski Jasinska, di Leopoli nella Galizia Austriaca, unitamente ai due suoi figli, Gregorio e Giovanni Jasinski, hanno avanzato a questa S. C. una supplica, nella quale implorano « quatenus praefatis duobus filiis hucusque religionem graeco-catholicam profitentibus liceat ad religionem catholico-romanam Ritus Latini transire». Prima però di umiliare tal domanda al S. P. la comunico a V. S. affinchè mi fornisca intorno alla medesima le opportune informazioni, aggiungendovi il savio suo parere. Prego, etc. etc...

3471.

Roma, 31. XII. 1861.

Negatur facultas dispensandi ab impedimento aetatis ad Ordines Sacros suscipiendos.

APF, *Litterae S. Congreg. et Secre arii*, vol. 352, f. 615.

D. D. Antonio Bilinski, Graeco Catholico Alumno Seminarii Leopoliensis.
Leopolim, 31 Xmbris 1861.

Litteris ad hanc S. C., die 20 Iulii p. p. datis, Summum Pontificem efflagitabas, ut tibi S. Ordinum susceptioni inhianti 25 Mensium defectus sanaretur. Verum scias oportet, huiusmodi dispensationem de more indulgeri, si aetatis defectus 18 Mensium intervallum non excedat. Haud facile vero concedi si paulum plus temporis sanandum petatur; tandem, fere dicam, impossibilem praedictam sanationem evadere, si ad canonicam aetatem 25 Mensium spatium desit. Ad haec, supplices huius generis libelli sunt necessario muniendi commendatitia Ordinarii epistola quam tu, baptismatis testimonio dumtaxat contentus, nullatenus transmittendam curasti. Porro adducta rationum momenta satis demonstrant, tuis precibus in praesentiarum attendi non posse ac proinde votorum tuorum adimplementum ad opportunius tempus fore remittendum. Interim, etc. etc....

3472.

Roma, 2. I. 1862.

Transmittitur epistola ad Hyppolitum Terleckyj.

APF, *Litterae S. Congreg. et Secretarii*, vol. 353, f. 1.

Mgr. Antonio de Luca, Arcivescovo di Tarsio,
Nunzio Apostolico di Vienna.
2 Gennajo 1862.

Mi do premura di trasmettere a V. S. l'acclusa lettera a sigillo volante, diretta al P. Ippolito Terlecki, Basiliano, affinchè ella, dopo presane contezza, si compiaccia inviarla al suo destino. E qui, etc. etc....

3473.

Roma, 2. I. 1862.

Hyppolito Terleckyj, ut supersedeat a publicatione suarum «memoriarum», quae possent discordias inter Latinos et Ruthenos fomentare.

APF, *Litterae S. Congreg. et Secretarii*, vol. 353, f. 3.

P. Ippolito Terlecki, Monaco Basiliano.
2 Gennajo 1862.

Apprendo da un recente dispaccio della S. C. degli Affari Ecclesiastici Straordinari, che gli elementi di discordia fra i Ruteni ed i Latini, suscitatisi fin dal 1849, si vanno vieppiù sviluppando e diffondendo, e che siffatte

dissensioni vengono fomentate dalla publicazione che V. S. ha cominciato a fare delle sue memorie, che però nel 9º dispaccio, dopo avere udito l'oracolo del S. P., viene incaricata questa S. C. di Propaganda a richiamar seriamente l'attenzione di V. S. sulla detta discordia e in pari tempo ad ingiungerle che si astenga dalla sua accennata pubblicazione. Tanto dovea parteciparle in esecuzione degli ordini ricevuti, e nella fiducia che tanto ella quanto i suoi aderenti saranno per rimuovere qualunque ostacolo alla tanto bramata pace e concordia dei suddetti Cattolici. Prego, etc. etc....

3474.

Roma, 27. I. 1862.

Pro transmissione documentorum spectantium concordiam interritualem in Galicia.

APF, *Litterae S. Congreg. et Secretarii*, vol. 353, f. 57v-58.

Monsignor Luigi Ferrari.

27 Gennajo 1862.

In conformità dell'intelligenza presa con V. S. relativamente alla convenzione o concordia dell'anno 1835 tra i Vescovi Latini e Ruteni della Provincia Ecclesiastica di Leopoli, il sottoscritto Segretario di Propaganda per gli affari di Rito Orientale si fa a pregare la S. V. affinchè voglia compiacersi ad esternare su tal vertenza il savio (f. 58) di lei parere, a forma di voto, ed a tale oggetto le trasmette tutti i documenti relativi alla questione anzidetta. Profitta, etc. etc....

3475.

Roma, 10. II. 1862.

Transmittitur dispensatio ab impedimento affinitatis.

APF, *Litterae S. Congreg. et Secretarii*, vol. 353, f. 65v.

Monsignor Antonio De Luca,
Arcivescovo di Tarso, Nunzio Apost. a Vienna.

10 Febbrajo 1862.

Mi reco a premura di comunicare a V. S. che il S. P. nell'Udienza dei 4 corrente ha accordato la dispensa del 1º grado d'affinità a favore del Signor Paolo Lahocki e della Signora Maria Glowa, da lei raccomandatimi con dispaccio degli 8 p. p. Gennajo. E compiegando il relativo rescritto, prego etc. etc...

3476.

Roma, 19. II. 1862.

De documentis spectantibus ingressum Latinorum in Ordinem Basilianorum.

APF, *Litterae S. Congreg. et Secretarii*, vol. 353, f. 124.

E.mo Card. Benedetto Barberini, Segretario dei Brevi.

19 Febbrajo 1862.

Dagli atti di questa S. C. risulta che con analogo biglietto dei 25 Luglio 1851 venne partecipato a codesta Segreteria che il S. P. aveva benignamente accolto un istanza avanzata dal P. Maximowicz, Provinciale dei Basiliani,[266] per ottenere la conferma del Breve di Pio VII, del 1822, sull'ammissione dei giovani di Rito Latino fra i Monaci Basiliani. Tale istanza si compiegò al detto foglio unitamente alla relatione enota d'Archivio di Propaganda, affinchè a norma della medesima fosse ridatto il Breve di conferma, impetrato dal detto P. Provinciale. Interessando presentemente alla su detta S. C. per gli affari di Rito Orientale il conoscere i detti documenti, il sottoscritto Segretario della medesima prega l'E. V., affinchè si compiaccia a respingere la memoria del detto Monaco, e la nota d'Archivio insieme al Breve Apostolico, che al certo sarà stato spedito in quella occasione. E quì, etc. etc....

3477.

Roma, 20. II. 1862.

Requiritur trasmissio librorum liturgicorum orientalium ad parandam novam editionem correctam eorundem.

APF, *Litterae S. Congreg. et Secretarii*, vol. 353, f. 90v-91.

Mgr. De Luca, Nunzio Apostolico in Vienna.

20 Febbraio 1862.

La S. C. di Propaganda, recentemente istituita dalla Santità di N. S. per gli affari della Chiesa Orientale,[267] nell'interesse di fornire ai seguaci dei vari

---

[266] P. Marianus Maksymovycz, Provincialis Basilianorum Provinciae SS. Salvatoris in Galicia (1850-1854). Cfr. de eo quae habet M. M. Wawryk, OSBM, in «*Analecta OSBM*», vol. II, f. 3-4, pag. 453 (in lingua ucrainica), Romae 1956.

[267] Habuit eundem Cardinalem Praefectum ac S. C. de Prop. Fide, sed separatum Secretarium et totam Cancellariam. Primus Secretarius erat Joannes Simeoni (1862-1868). Anno tandem 1917 Congregatio haec separatam obtinuit constitutionem. Congregatio haec fuit constita anno 1862 constitutione Pii PP. IX « *Romani Pontifices* », die 6 Januarii, sub titulo: « Sacra Congregatio de Propaganda Fide pro negotiis ritus orientalis ». Hac constitutione simul suppressa erat s. d. « Congregatio super correctione librorum orientalium, », constituta anno 1756, a Benedicto PP. XIV. - Cfr. M. W. Dziob, *The Sacred Congregation for the Oriental Church*, Washington 1945.

riti quei libri liturgici che vadano esenti da ogni errore, specialmente nella parte dommatica, si propone al presente di provvederne i Bulgari, i quali vennero ultimamente al grembo della Chiesa Cattolica. Considerando però che una generale ed esatta revisione dei libri liturgici slavi esigerà ancora gravi studi e molto tempo, si sarebbe sul momento pensato di trarre profitto dell'edizione già fatta costà dall'I. R. Governo di Austria, a cura del quale venne pubblicato un Euchologion, un Horologion, un Octoechus, un Anthologion, un Enodion, un Pentacostarion, ed un Evangeliarium. Ma perchè siffatta edizione Viennese venne eseguita ad uso degli Slavi non uniti, dimoranti nell'Impero Austriaco, quindi è che converrebbe assolutamente ripurgar la medesima da tutto ciò, che non si accorda colla santità della (f. 91) dottrina cattolica, e così adattarla ai bisogni dei Bulgari, recentemente convertiti. Trovandosi pertanto in codesta Capitale il Signor Nagy, Rettore del Collegio Slavo di Vienna, il quale mi viene supposto aver già iniziato di simili lavori, mi fo quindi ad interessar V. S., affinchè si compiaccia commettere al medesimo l'esame dei suddetti libri ed imprima di quei, che tornano di maggior necessità nelle presenti circostanze, e ciò all'oggetto di conoscere se possa raggiungersi lo scopo indicato mediante alcune leggere e non difficili mutazioni. Mi viene inoltre egualmente supposto che i suddetti libri liturgici in lingua slava si trovino di già stampati in Leopoli ad uso di quei Ruteni Cattolici, e perciò vadano i medesimi libri esenti da ogni dottrina, che sappia di eterodossia. In tale ipotesi sarebbe al certo cosa più spedita l'adottare gli stessi libri di Leopoli, senza ricorrere all'anzidetta edizione di Vienna. Sul quale proposito prego V. S. a procurarmi opportune informazioni, dandomi insiene a conoscere, di qual numero di copie si potrebbe alla occorrenza disporre. In attenzione, etc. etc.....

3478.

Roma, 22. II. 1862.

De missione in Bulgariam et Constantinopolim Sacerdotum slavicorum.

APF, *Litterae S. Congreg. et Secretarii*, vol. 353, f. 98rv.

Sig. Tad. de Hurter, Cam. Aul. di S. M. I. R.

Vienna, 22 Febb. 1862.

Le accuso il ricevimento del suo foglio, inviatomi il 31 trascorso Xmbre; nella sua seconda parte V. S. saggiamente ragionava intorno alle cose religiose dei Bulgari, ed in specie sul modo di fornire quelle Missioni di buoni operari. Ella è eccellente l'idea d'inviare ai Collegi di Roma dei giovani, all'oggetto d'istruirli nelle discipline ecclesiastiche, e quindi destinarli alle dette Missioni.

Ed infatti, sul principio del corrente anno scolastico vennero con questo intendimento fatti venire in Roma quattro giovani Bulgari, i quali sono attualmente educati nel Collegio Greco di S. Atanasio e col tempo potranno in simil guisa chiamarsene degli altri. Però la cosa che al presente torna di estrema necessità si è quella di promuovere l'istruzione religiosa degli stessi neo convertiti, i quali secondo positive informazioni giacciono in una somma ignoranza. A questo scopo vennero di (f. 98v) già spediti in Costantinopoli varii buoni Sacerdoti Ruteni, faciendoli passare al Rito Bulgaro, e se si trovassero costà altri Sacerdoti Slavi, distinti per pietà e scienza, potrebbero assai utilmente impiegargli nel medesimo ufficio. Ma il mezzo che credesi più proficuo per propagare l'istruzione presso i Bulgari, recentemente convertiti, si è l'istituzione delle Scuole locali, che si sta procurando di organizzare in Costantinopoli e altrove, non solo per i Bulgari, ma anche per i Greci, che sembrano entrare ancor essi nel movimento verso l'unità della fede ed il centro della verità. Non potendo pertanto la S. C. disporre di quell'abbondanza di mezzi, che si richiedono, per raggiungere il fine suindicato egli è perciò che io accetto volentieri qualunque concorso e raccomando caldamente a V. S. la detta istituzione delle Scuole, perchè venga presa in considerazione da codesta benemerita Unione dell'Immacolata Concezione. E nella certezza che V. S. continuerà a meritare bene di quella Chiesa, ai vantaggi della quale ha da tanto tempo consecrato se stesso, prego il Signore, etc. etc....

3479.

Roma, 15. III. 1862.

Pro concessione Pontificalium ad instar Archimandritarum Ritus Rutheni pro quibusdam Missionariis in Graecia.

APF *Litterae S. Congreg. et Secretarii*, vol. 353, f. 144v-145.

Monsig. Paolo Brunoni, Arcivescovo di Taron, Vicario Apostolico di Costantinopoli.

15 Marzo 1862.

Mi è pervenuto il suo foglio dei 4 Febbrajo p. p., da cui appresi con piacere le notizie relative alle nuove conversioni dei Bulgari, approvando l'invio di D. Francesco Malczynski in Adrianopoli, all'oggetto di conoscere esattamente lo stato di quella Missione. Convengo parimente con V. S. sulla necessità di accordare a D. Pietro Hrabagiski ed al detto D. Francesco una qualche onorificenza, la quale però dovrebbe essere consentanea alla disciplina della Chiesa Orientale. Ed in questo proposito ricordo un Breve di Pio VI, che volendo rimeritare i servigi resi a vantaggio de suoi connazionali dal Sacerdote

ruteno D. Michele Primowicz, Vicario generale del Metropolitano di Russia,[268] gli concesse la facoltà di esercitare i pontificali in quello stesso modo che sogliono praticare gli Archimandriti;[269] si potrebbe adottare lo stesso partito per ambedue i suddetti soggetti, seppure non si credesse di accordare a ciascun dei medesimi privilegi diversi per denotare in tal guisa la differenza delle qualifiche, onde essi sono rivestiti. Donerei quindi su tal proposito che V. S. mi esternasse il suo savio parere. Quanto poi alla Chiesa (f. 145) da fabbricarsi per Greci, recentemente convertiti, ben comprendo che la somma di 10.000 fr. promessele da Parigi, non è sufficiente per sostenere le spese necessarie allo scopo; non però ella deve abbandonar tal progetto nella speranza di ritrovare mezzi più abbondanti, che certo non verranno meno per opera così santa. Ed io non mancherò fare a tale oggetto nuove premure a Monsignor Lavigerie, che trovo molto ben disposto per coadiuvare questo movimento orientale verso il centro dell'unità, onde voglia fare aumentare il soccorso ripromesso. Prego, etc. etc....

3480.

Roma, 17. III. 1862.

De littera pastorali Archiepiscopi Leopoliensis et de P. Hyppolito Terleckyj.

APF, *Litterae S. Congreg. et Secretarii*, vol. 353, f. 173.

Monsig. Alessandro Franchi, Arciv. di Tessalonica, Segretario della S. C. degli Aff. Eccl. Straor .

17 Marzo 1862.

Il sottoscritto Segretario di Propaganda per gli Affari di Rito Orientale si fà un dovere di accusare il ricevimento del foglio datato il 24 trascorso Febbrajo, col quale V. S. compiegando la lettera pastorale dell'Arcivescovo di Leopoli[270] di R. G. U., recava pure a notizia della medesima S. C. quanto riferiva il Nunzio di Vienna sull'ostinata condotta tenuta dal P. Terlecki alle severe rimostranze fattegli dallo stesso Prelato, perchè cessasse dalla publicazione delle sue memorie. Onde veniva fomentata la discordia che per opera di lui si andava diffondendo fra i Latini e i Ruteni di Galizia. Nel ringraziarla, etc. etc....

---

[268] Cfr. *Documenta Pontificum Romanorum historiam Ucrainae illustrantia*, vol. II, pag. 283, nr. 835, sub dat. 26. II. 1782.

[269] Archimandritae Ordinis Basiliani, qui habebant privilegium mitrae et baculi, et pontificaliter celebrabant.

[270] Gregorius Jachymovycz (1860-1863).

3481.

Roma, 11. IV. 1862.

Archiepiscopo Leopoliensi de controversia rituali in Galicia opera quorundam Sacerdotum exarsa.

APF, *Litterae S. Congreg. et Secretarii*, vol. 353, f. 194v.

Monsignor Gregorio Jachimowicz, Arcivescovo greco-ruteno di Leopoli.
11 Aprilis 1862.

Ex pastoralibus literis ab Ampl. Tua die 10 Januarii vertentis anni, et a S. C. pro Negotiis Ecclesiasticis Extraordinariis mihi remissis, certior sum factus, inter istos Catholicos Orientalis Ritus vel acrem controversiam de re liturgica temerario ausu excitatem esse, ac paucos quosdam existere, licet in Clericali ordine constitutos, qui nihilominus rebus novis studentes Sacras Caeremonias immemorabili usu laudabiliter receptas proprio marte immutare ac reformare attentant. Quorum excessum gravissimis periculis aditum patefacientem prudenter et caute vel ab eius primordiis per memoratas tuas literas coercendum curasti, satis opportune in tuorum Clericorum memoriam revocans sive solemnem sanctionem a Tridentinis PP. latam, Sess. VII, Can. XIII, sive potissimum Apostolicas Litteras a Gregorio XVI, sa.me.die 17 Iulii 1841 exaratas. Equidem sperabam pastoris dicto aberrantes oves futuros fuisse audientes; at opinio me fefellit, cum posterius per publicas ephemerides mihi innotuit, huiusmodi discordias non modo non restingui, sed imo in dies magis magisque augeri, ita ut graviora mala ac scandala exinde sint pertimescenda. Quae pericula antevertere exoptans, haec S. C. pro Negotiis Orientalis Ritus, nuper a SS.mo D. instituta, te vehementer adprecatur, ut quo citius fieri possit eidem aperias sive locorum sive personarum adiuncta, quae praedictam controversiam comitantur, et simul ea suppedites remedia, quae, perpensa nostrorum temporum indole, ad tanta mala avertenda opportuniora prudentiae tuae videbuntur. Interim, etc. etc....

3482.

Roma, 11. IV. 1862.

Iterum de controversiis liturgicis et ritualibus in Galicia.

APF, *Litterae S. Congreg. et Secretarii*, vol. 353, f. 185.

Mgr. Antonio De Luca, Arciv. di Tarso, Nunzio Apostolico di Vienna.
11 Aprile 1862.

Mi reco a premura d'accusare il ricevimento del suo dispaccio, N. 284, col quale V. S. compiegandomi gli articoli ei due fogli Viennesi, cui dava contezza delle discordie religiose che sonosi suscitate fra i Ruteni della Gali-

zia. Nell'impegno di adottare qualche provedimento in proposito e nel desiderio di preparare la via alla uniformità cotanto necessaria nella cose liturgiche dello stesso Rito, e da lei si saviamente suggerita, mi fò a scrivere contemporaneamente all'Arcivescovo greco-ruteno di Leopoli, interessandolo a fornirmi ulteriori informazioni sulle dette discordie, affinchè questa S. C. si trovi in grado di apprestare quei rimedi, che stimerà più proficui all'uopo, avendo specialmente in vista le circostanze attuali dei tempi che corrono. Nel ringraziarla della suddetta partecipazione e pregandola a rendermi consapevole di altri avvenimenti, che avessero interessante relazione alla suddetta questione, prego, etc. etc....

3483.

Roma, 13. V. 1862.

Hyppolito Terleckyj de eius conaminibus proprio marte reformandi Liturgiam Ritus Rutheni.

APF, *Litterae S. Congreg. et Secretarii*, vol. 353, f. 252.

P. Vladimiro Terlecki, Basiliano.[271]

Leopoli, 13 Maggio 1862.

Mi è pervenuto il foglio onde V. P. mi ragiona lungamente sullo stato della Liturgia rutena in Galizia, senza entrare nel merito di siffatta questione; mi occorre soltanto significarle che se ella avesse per avventura creduto opportuno di fare dell'osservazioni o progetto in proposito piuttostochè permettersi di attuarli di per se stesso, promuovendo un arbitraria riforma liturgica, la quale ofre la via alle più gravi conseguenze, dovea invece limitarsi a deferir la cosa all'autorità competente, la quale si trova nell'impegno adottare quei provvedimenti, che riescono maggiormente proficui al bisogno. Tanto in rispetto al sudetto di lei foglio, e prego etc. etc....

3484.

Roma, 13. V. 1862.

De questione liturgica et rituali in Galicia Austriaca.

APF, *Litterae S. Congreg. et Secretarii*, vol. 353, f. 252rv.

Mgr. Antonino De Luca, Arciv. di Tarso, Nunzio Apost. di Vienna.

13 Maggio 1862.

---

[271] Cfr. *Indicem nominum et rerum* sub nomine Terleckyj Hyppolitus. Cfr. de eius vita ulteriore in J Pelesz, *Geschichte der Union der Ruthenischen Kirche mi Rom*, vo.. II, pag. 937, in nota 162.

Replicando ai dispacci che V. S. m'inviava coi numeri 285, 288, 289 e porgendola i dovuti ringraziamenti per le notizie che mi fornisce intorno alla questione rutena, mi rendo sollecito di trasmetterle l'annessa lettera indirizzata al P. Terlecki della medesima liturgia rutena in Galizia. In questa congiuntura debbo significarle che la S. C. di Propaganda, recentemente istituita dal S. P. per gli Affari del Rito Orientale, va occupandosi attualmente della convenzione (f. 252v) di già proposta dai Vescovi Ruteni e Latini, allo scopo di stabilire una norma chiara e costante, la quale torni acconcia a regolare nei vari casi, che si offrono, il contatto d'ambedue i Riti, ed estinguere in tal guisa le discordie che da tal motivo vengono frequentemente rinovate. Intanto, etc.. etc...

3485.

Roma, 20. V. 1862.

De transitu ad Ritum Latinum.

APF, *Litterae S. Congreg. et Secretarii*, vol. 353, f. 264v.

R. P. Gregorio Jachimowicz, Archiepiscopo Leopoliensi etc.

Leopoli, 20 Maii 1862.

Felicianus Marciakiewicz, Graeci Ritus, supplicem libellum huic S. C. de Propaganda Fide pro Negotiis Ecclesiae Orientalis nuper porrexit enixe adprecatus, ut sibi ac filiis Antonio et Henrico daretur facultas Latinum Ritum amplectendi, quem et reliqua eius familia profitetur. Huiusmodi preces in audientia habita die 6 vertentis Mensis SS.mo Domino Nostro referendas curavi, qui tamen rem differen am censuit, praecipiens mihi in antecessum Ampl. Tuam consulter atque a te simul exquisere rationes, ob quas memorato Ritus transitui, ut affirmat Orator, contrariam sententiam feras. Cui quidem mandato obsequens ac petitionis exemplar huius literis ingerens, precor, etc. etc....

3486.

Roma, 7. VII. 1862.

Commendantur Alumni in patriam redientes.

APF, *Litterae S. Congreg. et Secretarii*, vol. 353, f. 331.

Monsignor Antonino de Luca, Nunzio di Vienna.

7 Luglio 1862.

Renderanno a V. S. la presente due Alunni di questo Collegio Greco-Ruteno, l'uno sacerdote D. Giuliano Sembratowicz, l'altro chierico Giovanni

Kolankowski. Il primo di essi torna alla sua diocesi, dopo aver terminato regolarmente i suoi studii, l'altro poi si rinvia a causa di salute, che non gli permette di restare in questo clima. L'oggetto della presente è di pregare V. S. perchè voglia accoglierli benignamente e fornir loro il denaro occorrente per compiere il viaggio fino al loro destino, portando poi la somma relativa nel conto di questa S. C. Prego etc. etc....

3487.

Roma, 8. VII. 1862.

Commendatur Alumnus in patriam rediens.

APF, *Litterae S. Congreg. et Secretarii*, vol. 353, f. 332v.

R. P. D. Gregorio Jachimowicz, Archiepiscopo Leopoliensi, etc.
8 Iulii 1862, Leopolim.

Joannes Kolankowski, qui hasce literas porriget Ampl. Tuae, vix absoluto in Collegio S. Athanasii philosophicae facultatis curriculo, domum redire cogitur, adversa laborans valetudine, quae non sinit eumdem Romae diutius commorari ac proinde impedimento est, quominus ipse theologicis studiis operam dare possit. Cum vero n. Alumnus laudabilem vitae rationem fuerit sectatus et ecclesiasticae vocationis signa adhuc obscura praeseferre videatur, hinc puto eius bono consultum iri, si in istu recipiatur Seminarium, in quo valeat, remoto valetudinis discrimine prouti eidem ipso anno praeterito experiri contigit, theologicas disciplinas addiscere. Quod benignitati tuae commendans, etc. etc....

3488.

Roma, 18. VII. 1862.

De facultatibus dispensandi pro Archiepiscopo Metropolitano Leopoliensi.

APF, *Litterae S. Congreg. et Secretarii*, vol. 353, f. 348.

Mgr. Antonino De Luca, Arcivescovo di Tarso, Nunzio Apostolico a Vienna.
18 Luglio 1862.

Mi do premura di trasmettere a V. S. l'annesso foglio, del quale rileverà il modo onde il S. P. nell'udienza del 1º corrente accoglieva le due istanze, da lei inviate alla S. C. degli Affari EE. Straord., e da questa rimesse alla Propaganda, colle quali l'Arcivescovo Ruteno di Leopoli dimandava le necessarie facoltà di dispensare in alcuni gradi di consanguineità ed affinità nonche di permettere in vista di gravi circostanze la celebrazione dei matrimoni misti. Ed a quest'ultimo oggetto unisco ancora alla presente la relativa istruzione

die 15 9bre 1858, che potrà servire di norma al predetto Arcivescovo, a cui V. S. si compiacerà di spedire i suddetti documenti. Prego etc. etc....

3489.

Roma, 27. VIII. 1862.

Respondetur Silvestro Sembratowycz ad eius epistolam de statu personali et labore pastorali.

APF, *Litterae S. Congreg. et Secretarii*, vol. 353, f. 438.

D. Silvestro Sembratowicz, Alunno del Collegio Greco.

Tylicz, 27 Agosto 1862.

Ho ricevuto il foglio dei 13 Giugno p. p., col quale V. S. adempiendo fedelmente agli obblighi da lei assunti mi dava esatta contezza di sè e delle sue occupazioni. Ringraziandola pertanto di siffatta partecipazione, la esorto vivamente perchè ella accresca sempre più il suo zelo negli esercizi del S. Ministero, promovendo in ogni guisa il bene delle anime affidate alle sue cure, nella dolce speranza di riceverne dalla misericordia divina l'inestimabile premio dell'eterna salvezza. Intanto etc. etc....

3490.

Roma, 20. IX. 1862.

Considerationes et elucidationes quarundam quaestionum interritualium in Galicia, ad parandam s. d. «concordiam» datae.

APF, *Litterae S. Congreg. et Secretarii*, vol. 353, f. 502v-504v.

Mgr. De Luca, Nunzio Apostolico in Vienna.

20. 7bre 1862.

Nelle due generali successive adunanze, del 4 e 12 Agosto p. p., vennero proposti e discussi dagli Emin.mi PP., componenti la S. C. della Propaganda per gli affari del R. O., gli articoli della convenzione o concordia stabilita tra i Vescovi latini e ruteni della Provincia ecclesiastica di Leopoli ed inviata nel Marzo 1854,[272] siccome ella rileverà dagli annessi fogli a stampa dalla b. m. dell'Eminentissimo Viale,[273] in allora pro-Nunzio di Vienna, alla S. C. degli

---

[272] S. d. « Concordia » facta fuit die 23. XII. 1853, inter Episcopos Ritus Latini et Rutheni sed tantummodo ut compositio amicabilis. Tantummodo postquam « Congregatio pro negotiis ritus orientalis » erecta fuit, res haec in sessionibus 4 et 12 Augusti 1862 in S. Congregatione discussa, et die 17. VII. 1863 subscripta est ab omnibus Episcopis. Cfr. hac de articulum in J. Pelesz *Geschichte der Union der Ruthenischen Kirche mit Rom*, vol. II, pag. 996-1018 ubi etiam textus concordiae invenitur per extensum.

[273] Nuntius Viennensis (1845-1856), et Cardinalis iam anno 1855.

AA. EE. SS., la quale credette bene di rimetterla alla novella Congregatione istituita per le Chiese Orientali. E quantunque dalla medesima siano stati risoluti quasi tutti i dubbi relativi alla detta convenzione, come a suo tempo le verrà partecipato, per alcuni nondimeno si giudicò necessario dimandare in antecedenza gli opportuni schiarimenti, che V. S. crederà fornire a questa S. C. Tre pertanto sono i dubbii la cui risoluzione venne differita per l'indicato motivo, cioè quello che si riferisce al Sacramento del Battesimo, da amministrarsi in caso di necessità, l'altro che riguarda i Santuarii di Rito diverso, il terzo che è relativo alla educazione della prole. Quanto al primo, nel paragrafo *A* dell'articolo *C* si stabilisce che « Nullus sacerdos prolem alterius ritus baptizare praesumat, excepto casu talis necessitatis, ubi deficiente sacerdote, ad baptizandam prolem quisque (f. 503) authorizatus est ». È sembrato agli Emin.mi Padri troppo rigorosa questa prescrizione di permettere unicamente di battezzare la prole di Rito diverso da quello del sacerdote nel solo pericolo di vita, al quale accennano le surriferite espressioni. È ben nota la disciplina prescritta nei rituali greci di presentare al battesimo i maschi nel quarantesimo e le femine nell'ottantesimo giorno dopo la nascita. Ciò non ostante gl'impedimenti accennati nella Concordia dalla distanza delle parrocchie, dei viaggi disastrosi, della intemperie del clima sono tali che potrebbero durare anche più a lungo ed intanto il bambino resterebbe privo del Sagramento del battesimo. Di più, la S. Sede ha sempre riconosciuta come vera necessità oltre il pericolo della vita anche la difficoltà di avere il parroco del proprio Rito, e sta nello spirito della Chiesa che non venga differito di molto il battesimo, mezzo indispensabile a conseguire la eterna salute. Oltre a ciò è da riflettersi che nella surriferita regola del caso di necessità, esposta nella convenzione, sono compresi anche i Latini che il Rituale Romano ordina siano esortati dai parrochi « ut natos infantes quamprimum fieri poterit..... deferant ad ecclesiam, ne illis Sacramentum tantopere necessarium nimium differatur cum periculo salutis ».

Trattandosi adunque di un sacramento necessario alla salute, considerando lo spirito della Chiesa, e le prescrizioni del Rituale Romano pei Latini, sembrò agli Emin.mi PP. troppo dura cosa che per la sola diversità del Rito venisse differito a lungo tempo la collazione del battesimo, in guisa che (f. 503v) il solo pericolo della morte costituisca il caso di necessità, in cui forse non si giunga in tempo. Ed è perciò che la S. C. desidera siano invitati quei Vescovi, interessati nella Concordia, a suggerire qualche modificazione adattata alla circostanze di quei luoghi ed insieme tale, che senza dare occasione a contese provveda alla sollicita amministrazione del battesimo. È inoltre desiderio degli Eminentissimii PP. di conoscere, se presso i Ruteni di Galizia è in uso la succitata prescrizione di presentare al battesimo i maschi nel quarantesimo, le femine nell'ottantesimo giorno. Nella discussione poi della pre-

sente materia, essendo caduto in acconcio di parlare della disposizione del Sinodo di Zamoscia, tit. de Baptismo: « si acciderit ut Ritus nostri presbyter infantem Latini Ritus vel necessitate impellente vel proprio parroco permittente baptizaverit, praecipit S. Synodus, ut ipsi Sanctamentum Confirmationis non conferat ». Gli Emin.mi PP. manifestarono egualmente il desiderio di conoscere quale interpretazione siasi data in pratica a quelle parole: « vel proprio parroco permittente », con cui si suppone che un parroco ruteno possa permettere ad un parroco latino di battezzare i bambini appartenenti al Rito Ruteno.

Riguardo poi al Santuario di Rito diverso, nella terza parte del paragrafo B. dello stesso artic. C., si dispone: « In locis thaumaturgis sacerdotes latini curent, tot rutheno-catholicos invitare presbyteros, quos sufficere possint ad consecrandam et, prouti hic Ritus praescribit, intra Missarum solemnia distribuendam communionem sui Ritus fidelibus loco (f. 504) in thaumaturgo confessis ». Riguardo a questa disposizione gli Emin.mi PP. furono di avviso, doversi domandare ai Vescovi la ragione, per la quale non prescrive la stessa cosa per quelli santuari, che fossero custoditi dai Ruteni.

Finalmente intorno alla educazione della prole, nata dai coniugi latini e ruteni, nella prima parte del paragrafo C. dell'artic. D. viene stabilito quanto segue: « Proles e matrimoniis inter Latinos et Rutheno-catholicos initis progenitae post emanatam Sanctitatis Vestrae adprobationem praesentium propositionum nostrarum, ad mentem sententiae in Bulla fel. rec. Bened. XIV., quae incipit a verbis: *Demandatam coelitus*, absque discrimine sexus Ritum patris sequantur ». Si ravvisò questa disposizione pienamente conforme alla massima generale della S. Sede; alla quale però non consente l'antichissima consuetudine osservata finora dai Ruteni ed indicata nella stessa Concordia, secondo la quale consuetudine i figli maschi sieguono il rito del padre, le femine quello della madre. Le ragioni addotte dai Vescovi, perchè nei matrimonii posteriori all'approvazione della Concordia si osservi rigorosamente tale massima, furono riuscite di molta gravità. Se non che gli Eminentissimi Padri, avendo riguardo alla predetta consuetudine stabilita, sebbene non sempre osservata, si penetrarono della somma delicatezza della cosa, perchè riguarda l'interno delle famiglie, nè si conosce quali siano in proposito le disposizioni dei Parrochi, che potrebbero esser tenaci dell'antica consuetudine, finora vigente. Opinarono perciò d'invitare V. S. a manifestare su tale argomento il savio suo (f. 504v) parere, dopo averne interpellati i Vescovi, i quali dovrebbero assicurare, uditi anche se fosse possibile i Parrochi dei rispettivi distretti, non esservi a temere dalla proposta innovazione alcun male, ma anzi sia a derivare vantaggio alla generalità della popolazione cattolica. Ciò poi non impedisce ch'ella possa procurarsi altre secrete informazioni per mezzo dei suoi corrispondenti, o di persone bene istruite di quelle parti, che trovansi

in codesta capitale. E siccome da qualche espressione della Concordia sembra potersi dedurre che la sudetta consuetudine è confermata dalla autorità civile, avrà ella cura di verificare, senza che ne faccia parola a quei Prelati, se realmente esista tale conferma, fatta per mezzo di legge civile, se questa è tuttora in vigore, e nel caso affermativo espiare destramente se il Governo fosse disposto a ritirarla, onde non abbiano poi a temersi disgustose collisioni. Sarebbe poi assai utile di conoscere, qualora esistessero, tutte le altre disposizioni vigenti del potere civile per la Galizia su ciò che concerne la diversità o cambiamento di Rito. Nella fiducia che V. S. con l'usato suo zelo farà per corrispondere agli espressi desideri di questa S. C., prego etc. etc...

3491.

Roma, 3. X. 1862.

Certioratur Nuntius de resumptione negotii confirmationis apostolicae Capitulorum Peremysliensis et Leopoliensis.

APF, *Litterae S. Congreg. et Secretarii*, vol. 353, f. 554v.

Mgr. Antonino de Luca, Nunzio Apostolico a Vienna.
3. 8bre 1862.

Nel prossimo mese di 9bre questa S. C. per gli affari di Rito orientale andrà ad occuparsi della domanda dei Capitoli ruteni di Leopoli e Premislia, diretta ad ottenere la loro conferma per parte della S. Sede. Per l'adequata risoluzione di sì grave affare fa d'uopo conoscere primamente se i membri dei predetti Capitoli siano stati fino al presente Ecclesiastici celibi, con esclusione dei conjugati, ciò che ella procurerà di verificare per via indiretta, senza che le sue indagini giungano a notizia di quei Canonici. Sarebbe anche necessario che ella esplorasse destramente quali siano in proposito le disposizioni dell'Imp. R. Governo. In attesa di sollecito riscontro, etc. etc....

3492.

Roma, 24. XI. 1862.

De Capitulis in Ritibus Orientalibus.

APF, *Litterae S. Congreg. et Secretarii*, vol. 353, f. 618rv.

Mgr. Antonino De Luca, Arcivescovo di Tarso, Nunzio Apostolico di Vienna.
24. 9bre 1862.

Mi è grato d'accusare ricevimento del foglio inviatomi da V. S. ai 25.8bre p. p., n°. 3192, ringraziandola insieme per la sollecitudine (f. 618v) in trasmissione della risposta data dall'attual Vicario Apostolico di Gran Varadino

intorno alla nomina dei sacerdoti ammogliati a Canonici presso i Capitoli di Rito Greco. Non mancherò d'avere in vista quanto avvisa il detto Vicario, allorchè in questa S. C. verrà proposta la questione sulla conferma dei Capitoli di Galizia, ed affrettandomi intanto di communicare il detto suo dispaccio all'Emin.mo Segretario di Stato che ha testè ricevuto in proposito una nota officiale di codesto governo austriaco, prego, etc. etc....

3493.

Roma, 10. XII. 1862.

Gratias agit S. C. Episcopo Peremysliensi pro transmissione librorum liturgicorum.

APF, *Litterae S. Congreg. et Secretarii*, vol. 353, f. 673.

R. P. D. Thomae Polanski, Episcopo Premisliae.

Premisliam, 10. Xbris 1862.

Ex Apostolici Nuntii Vindobonae residentis litteris, die 12.7bris p. p. datis, cognovi Ampl. Tuae placuisse ad hanc S. C. dono trasmittere lithurgicos libros slavica lingua exaratos, et ab eodem Nuntio in Bulgarorum commodum iam pridem expetitos, quod nuperrime accepi. Hoc porro humanitatis tuae argumentum apprime mihi gratum fuit et S. Unioni penes Bulgaros favendae admodum utile; debitas proinde gratias Ampl. Tuae agens, precor etc. etc....

3494.

Roma, 10. XII. 1862.

Requiritur transmissio aliorum librorum liturgicorum, novae editioni parandae necessariorum.

APF, *Litterae S. Congreg. et Secretarii*, vol. 353, f. 673rv.

Mgr. Antonino De Luca, Arciv. di Tarso, Nunzio Apost. di Vienna.

10.Xmbre 1862.

Ho testè ricevuto i libri liturgici slavi che richiedevo a V. S. per uso dei Bulgari e che il Vescovo Ruteno di Premislia ha trasmesso gentilmente in dono a questa S. C. siccome ella mi rende avvisato con suo dispaccio dei 12.7bre p.p. Proferendomi obbligato alla S. V. e al prelodato Vescovo, cui ricapiterà l'acclusa lettera di ringraziamento (f. 673v), mi occorre incommodarla nuovamente per l'acquisto di altri libri slavi, stampati nel monastero dell'Assun-

zione dell'Ordine di S. Basilio Magno in Poczajev[274], e si trovano indicati in numeri 1. 2. 3. 8. 10. 16. 20. 22. 24. 25. 26. 34. 42. 46. dell'annesso catalogo, che quindi si compiacerà ritornarmi. Intanto, etc. etc....

3495.

Roma, 11. XII. 1862.

De transmissione librorum liturgicorum.

APF, *Litterae S. Congreg. et Secretarii*, vol, 353, f. 675v.

Sigr. Cesare Benincasa, Agente della Propaganda.

Ancona, 11.Xbre 1862.

Mi do premura d'accusare ricevimento della piccola cassa de libri liturgici slavi, mandati a questa S. C. dal Nunzio Apostolico residente in Vienna, e da V. S. trasmessi in Roma, secondo l'avviso datomene colla sua dei 10.9bre p. p. Le ne rendo quindi i dovuti ringraziamenti lodando insieme la sollecitudine da lei usata nella detta spedizione. Prego, etc. etc....

3496.

Roma, 16. XII. 1862.

De discordiis liturgicis, ritualibus et interritualibus in Galicia, Dominio Austriaco subiecta.

APF, *Litterae S. Congreg. et Secretarii*, vol. 353, f. 689v-690v.

Mgr. De Luca, Nunzio Apostolico in Vienna.

16.Xmbre 1862.

L'Eminentissimo Segretario di Stato si degnava comunicarmi il dispaccio che V. S. gl'inviava in data del 7 Agosto p. p. intorno alle discordie suscitatesi in Galizia tra i Latini e Ruteni, unitamente alla circolare diretta al suo Clero dall'Arcivescovo Ruteno di Leopoli; sul medesimo oggetto mi pervennero gli altri dispacci ch'ella si compiaceva spedire direttamente a questa S. C. il 6.7bre, il 17.7bre (f. 690) ed il 10.9bre in relativi inserti, comprovanti l'esistenza delle dette discordie, e non posso che lodare lo zelo di V. S., la quale si rende così sollecita nel parteciparmi quanto ha relazione a tal disgustoso ma interessante argomento. Siccome le significai con foglio dell'11. Aprile a. c., non indugiai di scrivere con la stessa data al prelodato Arcivescovo, esortandolo vivamente a favorirmi le necessarie informazioni in proposito, nel desi-

[274] Agitur de famosis libris ecclesiasticis typographiae Poczajoviensis, quae penes monasterium PP. Basilianorum inveniebatur, et saec. XVIII praesertim floruit.

derio di prevenire il male che sembrava minacciare con danno si grave della Religione Cattolica. Non ebbi però il piacere di ricevere da quel Prelato alcuna risposta, e quindi mi trovo obbligato d'interessarla ad insistere presso il medesimo, perchè si compiaccia soddisfare al suddetto mio foglio. Vedendo intanto dai sullodati dispacci di V. S. che le discordie religiose anzi che cessare si aumentino ogni giorno più e venendomi di più supposto che i pubblici fogli siensi impossessati di tali questioni e nei medesimi si leggono delle lettere scritte da quei Prelati su tale oggetto, crederei perciò opportuno che ella sentendo ancora il parere di Monsignor Litwinowicz, Consultore di questa S. C., fornisse alla stessa una piena relazione degli attuali movimenti presso i Ruteni e Latini di Galicia e di Ungheria, proponendo in pari tempo i rimedii, che nella sua saviezza stimerebbe più acconci a sedare gli animi turbati di quei fedeli. Ed essendo diretto a questo scopo il piano di concordia stabilito dai Vescovi della Provincia (f. 690v) di Leopoli, che verrà nuovamente sommesso al giudizio degli Emin.mi miei Colleghi appena giungeranno le informazioni da lei richieste a tutti quei Prelati, bramerei quindi conoscere quale impressione abbia destato nel loro animo siffatta concordia e se la pubblicazione della medesima sarà sufficiente a ricondurre alla calma le cose religiose della detta Provincia. Dopo ciò etc. etc....

3497.

Roma, 20. XII. 1862.

Transmittitur opusculum P. Pitrae de conversione Graecorum.

APF, *Litterae S. Congreg. et Secretarii*, vol. 353, f. 704v.

Mgr. De Luca, Nunzio Apostolico in Vienna.
20 Xmbre 1862.

Nel desiderio di favorire la santa causa dell'Unione de' Greci scismatici alla Chiesa, coi tipi di questa S. C. e per cura del P. Petra,[275] Consultore della medesima, un opuscoletto molto acconcio allo scopo suddetto che si rinvenne nella Biblioteca dei PP. Basiliani di Grotta Ferrata sotto il titolo «Flosculus veritatis etc.». Mi affretto quindi di trasmetterne a V. S. per la Segreteria di Stato 200 esemplari, pregandola a distribuirli nelle Diocesi Rutene e Rumene di codesto Impero Austriaco, per le quali se ne servisse un numero maggiore,

---

[275] Ut videtur, agitur de J. B. Pitra, dein Cardinali S. R. E., rerum graecarum studioso. Habetur eius opus: *Iuris Ecclesiastici Graecorum historia et monumenta*, t. I-II, Romae 1864-1868, et plurima alia opera, quae Orientalem spectant Ecclesiam. Fuit Monachus S. Benedicti, vixitque ab an. 1858 Romae, et ab an. 1861 Bibliothecam regebat Apostolicam Vaticanam. Annis 1859-1860 iter fecit in Rossiam et Austriam. Anno 1879 creatus Cardinalis. Obiit an. 1889.

ella avrà la libertà di rendermi avvisato, che non tarderò ad inviarle costà altri esemplari. Intanto, etc. etc....

3498.

Roma, 30. XII. 1862.

De transitu ad Ritum Latinum, nec non de dispensatione ab impedimento affinitatis pro Archieparchia Leopoliensi.

APF, *Litterae S. Congreg. et Secretarii*, vol. 353, f. 714.

R. P. Gregorio Jachimowicz, Archiepiscopo Leopolien.

Leopolim, 30 Xbris 1862.

Hodiernus Archiepiscopus Leopoliensis Latini Ritus[276] duobus datis SS.mo D. N. supplicibus libellis, ob suorum Clericorum numerum ad Ecclesiae munia obeunda omnino imparem enixe adprecatur, ut Theodosio Effinowicz et Gregorio Niedzielski, Clericis Greco-Ruthenis istius Archidioeceseos venia fiat ad Sacra Latinae Ecclesiae transeundi. Item praelaudatus Antistes altero supplici libello commendat Josephum Romankiewicz, Graeco-catholicum et Angelam Okolnicka Latini Ritus, qui a secundo affinitatis gradu dispensationem implorant, qua valeant inter se matrimonium inire, expostulans ipse praeterea ut memorato Josepho tribuatur etiam facultas Latinum Ritum amplectendi, cum in eo vel ab incunabulis fuerit educatus. Quarum petitionum exemplaria hisce literis inserens Ampl. Tuam rogo, ut rationibus inibi adductis accurate perpensis sententiam tuam de omnibus mihi patefacias. Quam quidem dum praestolor, Deum rogo, etc. etc....

3499.

Roma, 31. XII. 1862.

Conceditur dispensatio ab impedimento aetatis ad Ordines Sacros recipiendos.

APF, *Litterae S. Congreg. et Secretarii*, vol. 353, f. 719v.

Mgr. De Luca, Nunzio Apostolico in Vienna.

31. Xmbre 1862.

L'istanza trasmessami e raccomandatami da V. S. con dispaccio degli 11 9bre p. p. per parte di Mgr. Jachimowicz, Arciv. Greco-Ruteno di Leopoli, ed a favore del Chierico Ruteno Antonio Bilinski, che desidera ottenere la dispensa di mesi 18 per essere promosso al sacerdozio, venne accolta favorevolmente dal S. P. nella Udienza del 16 cadente, ed ora son lieto di trasmetterle con la presente il relativo rescritto, ch'ella avrà la bontà di spedire al prelodato Arcivescovo Ruteno. Intanto, etc. etc....

---

[276] Franciscus Xaverius Wierzchlejski, Archiepiscopus Leopoliensis Latinorum ab an. 1859. Primum Episcopus Peremysliensis Latinorum (1846-1859).

INDICES

INDEX NOMINUM ET RERUM

Numeri referuntur ad paginas. Numeri cum « n » referuntur ad notas.

ABBAS Canioviae 80.
ABBATES OSBM. 102.
ABIURATIO Schismatis 153. 155. 212.
ABSOLUTIO a suspensione 86.
ABUSUS facult. Ep. 27.
ACALZICA op. 304.
ACTA Cap. Basil. 8. 29n. - Torocanensis 30.
ADMINISTRATIO 7. 8. 9. - Coll. Brunsbergensis 45. - Archieparchiae Leop. 295. - Regionis 106. - Sacrorum 128.
ADMINISTRATOR Eccl. 86. - Metropoliae 165. - Hospit. SS. Sergii et Bacchi 200. 239.
ADMISSIO Alumnorum 184. - Latin. ad OSBM. 319.
ADORNI Joannes Dom. 132.
ADRIANOPOLIS op. 321. - (Hadrianopolis).
AEGYPTUS 38. 64.
AETHIOPIA 38.
AFFIRMATIO Ep. 140.
AGAR 63.
ALBA JULIA Prov. eccl. 316.
ALBANIA 224.
ALBANI Franciscus, Joannes, Card. 131.
ALBANI Josephus, Card. Secr. Brev. 167.
ALBANI, Card. Secr. Status 179. 186. 187. 190. 191. 193. 194.
ALBA RUSSIA 10. 27. 30. 68.
ALBIGENSI 61.
ALCORANO 62.
ALEXANDER I, Imp. Rossiae (1801-1825) 112n. 123. 130. 139n. 141. 148. 166. 183.
ALEXANDER II, Imp. Rosiae (1855-1881) 304n.
ALEXANDER PP. VII (1655-1667) 67 169. 170.
ALLAZIO Leo, Script. 185.
ALTIERI Ludovicus, Archiep. Ephesi, Nuntius Apost. in Vienna (1836-1845) 204. 205. 207. 208. 211. 212. 213. 214. 215. 217. 218. 221. 223. 224. 225.
ALUMNATUS 22. 38. 119. 260.
ALUMNI 7. 20. 21. 37. 73. 98. 99. 154. 201. 205-206. 207. 208. 215. 218. 223. 230. 231. 236. 238. 240. 250. 252. 256. 260. 261. 265. 267. 271. 275. 276n. 277. 280. 281. 282. 283. 289. 298. 299. 301. 302. 305. 308. 309. 310. 312. 313. 317. 325. 326. 327.
— Armeni 21. 78.
— Basiliani 30n.
— Bulgari 318.
— Graeci 154.
— Latini 240.
— Moscoviti 240.
— Romani 30.
— Rutheni 21. 37. 78. 184. 204. 210. 214. 216. 219. 229. 240. 241. 251. 290. v. Admissio, Dimissio, Juramentum, Receptio.
AMBITIO 33. 34. 36. 74.
AMERICA Respublica 38.
AMMANN A. Script. 112n.
ANAGROSTUS 144.
ANALECTA OSBM 112n.
ANANIAN Thommasius, dom. 120.
ANARCHIA 62.
ANGIELLOWICZ Antonius, Ep. Ruthen. Premisliae (1796-1808), Metropolita Haliciensis (1808-1814) 127n.
ANNALES Eccl. Ruthen. 137n.
ANCONA op. 231. 272. 312.
ANDREAS S. della Valle, eccl. 118.
ANGIOLO Maria Maggiore, sac. 199.

ANKWICZ Andreas, Archiep. lat. Leopolien. (1812-1833) 137. 150.
ANTHOLOGION 320.
ANTICI, Card. 16. 19. 22. 23. 31. 32. 35 36. 40. 41. 45. 46. 59. 65. 74. 75.
ANTISTITES Chelmen. 54. - Graeci 55. Lublinen. 135.
ANTONELLI Leonardus, Card. Praef. Prop. Fide (1780-1795) 17n. 23. 31. 35. 39n. 74. 105. 117.
ANTONELLI Jacobus, Card. 253. 278. 281. 297. 300. 309. 311.
ANTONIUS, OSBM. Sup. Monast. B. V. M. Chelmen. 284. 288.
ANNULLATIO Profess. 49.
APOLOGIA 32.
APOSTASIA 279. 308.
APOSTOLI 36.
APPELLATIO 10.
APPROBATIO Constitution. 44. - Regis Pol. 59. - Episcop. 137.
ARABIA 61.
ARBITRIUM Ep. 120. - Metropolit. 45. - Regis Pol. 34.
ARCHETTI, Card. 70.
ARCHIEPISCOPUS Latinus 138. 153. 180. 209. 248. 249. 259. 260. 263. - v. Coloccia, Leopolis, Lutetia Parisien., Vienna, Strigonia.
— Non unitus 74. 75. 94. 97.
— Ruthenus 8. 27-28. 30. 90. 104. 116. 136. 140. 141. 148n. 188. 191-193. 206. 218. 247. 308. 324. 326. 332. - v. Kiovia, Leopolis, Mohilovia, Polock.
— Armenus 118. 123. - v. Leopolis.
ARCHIMANDRITAE OSBM. 322n.
ARCHIPRESBYTERI 144. 316.
ARCHIVUM 89. - Coll. Graec. 229n. 236n. - Prop. Fide 88.
ARCHIPELAGUS 143.
AREZZO Mgr. Legat. SS. Petroburgensis. (1802-1806) 117. 119. 122. 123. 203.
ARISTACE Azaria, Archiep. Caesareae, Abb. Gen. Mechit. Viennae 150. 214. 218. 219. 220.
ARMENIA 38.
ARMENOPOLIS op. 294.
ARMENI pop. 38. 217. 218.
ASSEMBLEA NATIONALIS parisiensis 37. 62.
ASSESSOR S. Officii 88. 89. 102.
ASIA 38. 63. 64. 69.
ATHENAEUM 38. - Disunitorum 59. - Viennense 147.
ATHANASIUS S. 64.
ATHENAE op. Eccl. 311.
AUCTORITAS 19. 30. - Civilis 142n. - Ecclesiastica 288.
AULA Rossiae 71. 95. 123. 155. 187. 193. - Poloniae 19. 27. - Viennae 21. 77. 106. 125. 126. 129. 136. 148. 188. 210.
AUSTRIA 136. 181. 188. 333n. - Seminaria in Austria 251.

BAAB Jonnes, Ep. Fogarasiensis (1783-1830) 153n.
BABYLONIA 61.
BACCARI Vic. Gen. Congr. Mission. 168.
BACYNSKYJ Andreas, Ep. Munkacz. 87n.
BACZYNSKI Antonius, sac. 233. 235.
BACZYNSKI Joannes, alumn. 236n. 237. 238.
BADINI Gaetanus, Auditor 213.
BAGLE Petrus, dom. 61. 62.
BACCOVIENSIS Ep. 124.
BALASFALVIENSE Monasterium 43. 47.
BALTICUM 32.
BALTIMORA op. 38.
BAPTISMUS Sacramentum 328. 329.
BARANIECKI Lucas, Archiep. lat. Leopolien. (1846-1858) 259n. 298. 299.
BARBERINI Benedictus, Card. Secr. Brev. 319.
BARBERINI, Card. 169.
BARNABO Alexander, Card. Praef. Prop. Fide (1856-1874) 311n.
BASILIANI 8. 24. 25. 27. 28n. 29. 30. 37. 38. 39. 43. 51. 53. 56. 57. 65. 68. 69. 72. 81. 112. 119. 120. 121. 123. 125. 131. 151. 152. 164. 169. 172. 216. 218. 239. 246. 284. 288. 307. 319. 332. - Archimandrita 322n. - Capitulum Gen. 66. - Cap. Torocanen. 30. 43. 88n. - Cap. Zydyczynen. 8n. 29n. 30. 43. - Codex Constitution. 43n. - Coll. Ostrogense 11n. - Congr. Ruthena 28. 29. 30. 41. 43n. 67. - Congr. S. Salvatoris

185. - Congr. S. Joannis Somirus 185. - Constitutio Ordin 43. - Constitutiones 116. - Consult. 30. Consultores gen. v. Rymaszeswkyj, Mickiewicz. - Decretum ad regulas 43n. - Debita 66. - Ep. ex Ordine v. Ciechanowski, Wazynskyj - Fratres 53. - Ingressus Latinorum 152. - Jurisdictio Sup. 83. - Missionarii 56. - Monasteria: v. Balasfalviense, Bialense, Caniovia, Chelma, Hoszoviense, Poczajoviense, Polocense, Potsiense, Suprasliense, Umanense, Zydyczynense, et Monasterium. - Novitiatus 44. 56. - Officium Gen. 30. 43. - Officia Provinc. 43. - Procuratores 46. - Procurat. Generales 66. 67-68. 101. 152. 169. - Professio 152. - Protoarchim. 28. 29n. 39. 43. 48. 56n. 66. 81. 87. 88. 112n. 170. 243n. v. Falkowski, Morgulec Josephus, Wazynskyj, Wilczynskyj. - Dignitas Protoarchim. 41. - Jura Protoarchim. 29n. 87n. - Privilegia Protoarchim. 29n. 87n. - Provincia 28. 112. - Provinciales 112. 246. v. Dombrowski, Maksymowicz. - Regulares 38. - Residentia Proc. Gen. 111. 169. - Statuta 52. 54. - Superiores v. Antonius, Krajewskyj, Laszlo, Morgulec Josaphat. v. Abbates, Acta Capituli, Admissio, Analecta.

BASILIUS S. 64.

BATTYAN de, Card. Archiep. Strigoniae 87.

BAUM Ludovicus, Enricus, dom. 154n.

BAVARIA 70.

BELZ op. 121. 207.

BELLI Sylvester, Secr. Congr. Consistorialis 209.

BELLUM Cosaticum (1768-1771) 64n. - Polonicum 278.

BENEDICTUS PP. XIV. (1740-1758) 50. 137. 144. 152. 319n. 329.

BENEFICIUM 56. 79.

BENINCASA Caesar, Agens Prop. Fide 231. 272. 312. 332.

BENVENUTI, Abbas 112· 114. 117.

BERARDI, Ep. Baccovien. 136.

BERARDI, Secr. S. Congr. Negot. Eccl. Extraord. 304. 305. 307. 310.

BERESTENSIS Unio 113n. 144n. 165n.

BERNETTI Thommasius, Card. Secr. Status 174. 179. 183. 199. 200. 203.

BIALA op. 284n. 288.

BIALENSE Monasterium 290.

BIELANSKYJ Petrus, Ep. Leopolien. (1780-1798) 84n. 85. 95.

BIELORUSJA 144n.

BILA v. Biala.

BILINSKI Antonius, Alumn. 317. 334.

BILINSKI Josephus, Alumn. 223. 229n. 231. 233. 242. - Prof. 245.

BILINSKI, domina 234.

BLOCKI Nicolaus, Ep. latin. Vladislavien. (1850-1851) 257n. 269.

BOHEMI pop. 70.

BOLOGNA da, Philippus, Praef. Cappuccin. 304.

BONAGLIA Sac. 7. 12. 14. 18. 55. 71. 77-78.

BONAGLIA Ch., Theatin. 12. 14. 118.

BONDONINI Felix, Rector Coll. Graeci, 236n.

BONFIGLI Rafaël, Sac. 262.

BONIEWICZ Antonius, Sac. 9.

BORGIA Stephanus, Card. Praef. Prop. Fide (1800-1804) 111n. 122. 123. 145n.

BORISTENES (Dnipro), flumen 32.

BORTONI, Auditor 131.

BOSKOR Stephanus, Sac. 124. 125.

BOSNIA Regio, 303.

BRANCADORO Caesar, Secr. Prop. Fide (1796-1801) 103n. 105.

BRASCHI Onestus, Card. Secr. Brev. 57. 68.

BEREST op. 57. - Archieparchia 183. - Ep. 139n. 141. 148. 149. 157. 158. 159. 160n. 183. - v. Unio Beresten.

BREVE Apostol. 26. 47. 170n.

BRITANNICAE INSULAE 38.

BROWN Josephus, S. J. 260.

BRUNELLI Joannes, Subsecr. S. C. Negot. Eccl. 207.

BRUNONI Paulus, Vic. Apost. Constantinop. 302. 303. 321.

BRUNSBERG op. 79. - v. Collegium Pont. Brunsbergense.

BRYGINOVICZ Antonius, Alumn. 265.

BRZEZAN op. 299.

BUH, flumen 284n.

BUKAREST op. 255.
BUKATY, Sac. 114.
BULGARI pop. 302. 303. 320. 321. 331.
BULGARIA 128. 217n. 269. 270. 271. 274. 303.
BULHAK Josaphat, Ep. Turovien., Ep. Beresten., Metropolita Eccl. Unit. in Imp. Rossiaco (1818-1836) 58. 139n. 141. 148-149. 157. 158. 159. 160n. 165. 182.
BULLA Apostol. 49. 57n. 113n. 115. 145n. 182.
BUTRYMOWICZ Adrianus, OSBM. 45. - Suffragan. Metropolitae 68. 69. 116.

CAEREMONIAE 30.
CALDEI pop. 38.
CALENDARIUM 64. 105. 129. 130.
CALVINISTAE 60. 61.
CANCELLARIA Imp. Austriae 21. 22.
CANIOVIA Monast. 80.
CANNELLA Mgr. Secr. S. C. Negot. Eccl. Extraord. 282. 288. 294. 295. 297. 296.
CANONES 136. 145. - Eccl. Oriental. 42.
CANTON Sac. 119.
CANTOR 144.
CANTUS ecclesiast. ruth. 276n.
CAPACCINI Franciscus, Substit. Secr. Brev. 167. 172.
CAPITULUM 8n. 29. 30. 43. 88n. 137. 166n. 315. 316. 330. 331. - v. Basiliani, Chelma, Galizia, Leopolis, Premislia, Torokanie, Zydyczinense.
CAPPELLARI Maurus, Card. Praef. Prop. Fide (1826-1831) 167. 168. 174. 188. 190.
CAPRANO Petrus, Archiep. Iconii, Secr. S. C. Prop. Fide. (1823-1828) 156n. 162. 165. 166. 168. 169. 171. 172. 173. 174. 203.
CAPRARA Joannes Bapt., Archiep. Iconii, Nuntius Apostol. Viennen. (1785-1793) 5n. 11. 106n. - v. Nuntius Viennensis.
CAPRIOLA Serra, dux, 15.
CARACCINI Adeodatus, Sac. 127.
CARMELITAE discalceati 100.
CAROCHETA 161.
CAROLINA Alba op. 47.
CARSIDORIS Ludovicus, Ep. Fano 257.
CASTRACANE Mgr. Secr. S. C. Prop. Fide 190. 194.
CATENAE St. Petri, trasmissio 11.
CATHEDRA Chelmen. 39. 87n. - Episcopal. graeca 145. - Leopolien. 286. - St. Petri 55. 139. 306.
CATHARINA II, Imp. Rossiae 52. 91. 112. 115. 148. 193.
CATHOLICI 46. 81. 255. 258. 323.
CHAMPAGNY Cadors de, dux 268.
CHANADIENSIS Dioecesis 124.
CHARTOPHYLAX 316.
CHELMA op. 73. 180. - Eparchia 9. 41. 47. 48. 69. 119n. 121. 124. 162. 175-180 182. 188. 207. 271n. 279. 282. 308. 309. - Ep. lat. 180. - Ep. Ruthen. 8. 162. 180. 189. 208. - Capitulum 166n. - Eccl. Suffraganea 181. 191-193. 242. - Monasterium OSBM 288. 290. - Palatinatus 180. - Seminarium 271n, 279.
CHRISMA Sacram. 34. 77. 259. 260. 263. - v. Confirmatio.
CHRISOSTOMUS S. Joannes 64. - Liturgia 45. 50. 51.
CHROMENKO Juliana, Domina 288.
CIECISZEWSKI Caspar, Christophorus, Ep. tit. Thebarum 89n.
CIECHNOWSKI Carolus, Rector 308.
CIECHANOWSKI Ferdinandus, OSBM. Ep. Chelmen. 124. 133. 166. 167.
CILICIA prov. 38.
CLAUDIUS S. de Borgogni, Eccl. Romae 278. 279. 308. 313.
CLEMENS PP. VIII. 33n. 81. 113. 139. 141. 148. 152. 165n. 180. 181. 242. 314.
CLEMENS PP. XI. 137.
CLERUS Armenus 107. - Latinus 81. 121. 223. 298. - Regularis 8. 23. 25. 81. - Ruthenus unitus 36. 38. 47. 69. 72. 81. 101. 107. 112. 125. 137. 141. 182. 183. 199. 216. 217. 288. 323. 332. 334. - Saecularis 23. 25. 38. 44. 201.
COADJUTOR 57. 88.
CODEX Liturgicus 8.
COELIBATUS 240.
COKERLJAN Joannes, Sac. 302. 303.

COLLEGIUM Eparchiale 36. - Kamenecen. Soc. Jesu 46. 55. 77. 78. - Mission. 149. - Ostrogiense 11n.
— Pontificium Armenorum 38.
— Pont. S. Athanasii (Graecorum) 24. 37. 119. 184. 185. 186. 204. 205. 206. 207. 208. 210. 218. 221. 237. 238. 252. 260. 265. 269. 270n. 271. 272. 277. 280. 281. 283. 286. 289. 290. 291. 297. 298. 301. 305. 312. 321. 326.
— Pont. Brunsbergense 6. 45. 79. 92. 98.
— Pont. Graeco-Ruthenum 223. 229. 231. 233. 236. 238. 240. 250. 251. 255. 259. 261. 264. 265. 268. 272. 273. 275. 277. 281. 282n. 283. 285. 299. 302. 305. 313. 325.
— Pont. Leopoliense 5. 6. 11. 12. 13. 14. 15. 18. 19. 20. 22. 38. 39. 46. 77. 87. 106-107. 117. 118. 122. 123. 150. 201. 210. 211. 213. 214. 215. 218. 220. 224n. 231. 232. 234-235. 245. 276. 300. 301. - v. Fundus, Suppressio, Transactio bonorum, Translatio. -
— Pont. Romanum 278. 308. 320. -
— Pont. Ruthenum, fundatio 223n.
— Pont. Urbanum 24. 30. 36-37. 43. 72. 73. 78. 100n. 101. 119. 154. 184. 185. 219. 223. 229n. 232. 233. 259. 260. 271. 275. 283. 286. 291. 306. 308. 309. -
— Pont. Vilnense 15. 31. 38. 39. 41. 99. 240. 241.
— Slavum Viennense 320. - Tarnopolis Soc. Jesu 214. 216.
COLLOREDO Generalis 12.
COLONIA op. 70.
COLONIA germanica 70. 156. 157. - Saratoviensis 70. - eccl. 161.
COMITIA Poloniae 16n. 23n. 49n. 74n. 85.
COMMENDONE Cardinalis 32.
COMMUNICATIO epist. 156n.
CONCESSIO facult. Episcop. 146.
CONCILIUM Trid. 144. - Zamosciae 144. - v. ibidem.
CONCORDATUM cum Imp. Rossiae 183.
CONCORDIA interritualis 318.
CONFIRMATIO Pontificia Nominationis 141. - Sacramentum 77n. 145n. 259. 260. 329.
CONFOEDERATIO Grodnensis 83.
CONGREGATIO Basiliana S. Salvatoris 185. - v. Basiliani.
Basiliana S. Joannis Somirus 185. - v. ibidem.
CONGREGATIO Clericorum Regul. Marian. 8.
CONGREGATIO S. Concilii 89.
CONGREGATIO Consistorialis 113. 162.
CONGREGATIO Episcop. Ruthen. 146.
CONGREGATIO Graec. non unitorum 59.
CONGREGATIO St. Lazari 303.
CONGREGATIO pro Negotiis Eccl. Extraordinariis 281n. 323. 326.
CONGREGATIO S. pro Negotiis Ritus Orientalis 290n. 318. 319. 325. 327. 328. 330.
CONGREGATIO S. Particularis 142n. 290n.
CONGRESSUS in Pinsk 55n. 58. 59. 64.
CONSALVI, Card. Secr. Status 117. 122 123. 141. 147. 149. 155. 156.
CONSECRATIO calicum 80. - Episcoporum 57. 130. 191-192. 193.
CONSILIUM Caesareum 106.
CONSISTORIUM Archiep. Kiovien. 86. - Disunitorum 45-46. 59. 63. 65. 74-75 - Mohilowiae 155. - Premisliae 138. 229.
CONSTANTINOPOLIS op. 32. 33. 34. 35. 64. 120. 156n. 304. 310. 321.
CONSTANTYNOVICZ Theophilus, Sac. 290.
CONSTITUTIO 21. 25. 32. 49. 63. 319n.
CONSUL anglicanus 119. - Pontif. Odessae 310.
CONTROVERSIA ritualis 323-324.
CONVERSIO non unitorum 205. 274. 310. 321.
CONVERTITI 321.
COPPOLA Dominicus, Secr. Prop. Fide 114n. 118n.
COPTI pop. 38.
CORBOLI Bussi, Joannes, Secr. S. C. Negot. Eccl. Extraord. 231. 244.
CORESSI Vincéntius, Archiep. Sardiae

Vic. Apost. Constantinopolis 155. 157. 158. 160.
CORTE cfr. AULA.
CREDITUM 18. 21. 118.
CRIMINATIONES contra Superiores 127.
CRISIO op. 154.
CRISTALDI Belisarius, Dom. 173.
CROATIA 154.
CRUX S., Hospit. 254. 255.
CUIAVIENSIS Eparchia lat. 257n. - v. Vladislaviensis.
CULMENSIS Episcopus 45.
CULTUS Cathol. 63. 161. - Schismaticus 63.
CURIA Chelmae 182.
CUSTOS 144.
CZACKI, dom. 122.
CZERNIAVA op. 235.
CZERLUNCZAKIEWICZ Josephus, Praep. Stud. 270n. 275. - Prof. 286. 293. 299.
CZETWERTNIA op. 72n.

DALMATIA 136.
DAMNUM fidei 28. - politic. 36.
DANIELI Nicolaus, dom, 237.
DANKOUSKA Julia, domina 291.
DARISSICH, Mgr. 217.
DATERIA 131.
DECANUS 147.
DECRETUM 24. 28. 29n. 43n. 45. 71. 120. 151. 152. 166.
DEFENSIO Confessionis 137.
DEFENSOR Unionis 38.
DEJNICKI Leo, Sac. 282n. 283. 285. 290. 291. 292n. 297. 298. 306.
DELIBERATIO 76.
DEPENDENTIA 28. 32. 33. 34. 35. 36. 149. 181.
DEPOSITIO Regis Galliae 37n.
DEPUTATIO 35. 36.
DESPOTISMUS Episcop. 52.
DETRIMENTUM Unionis 28. - fidei 53. 94. - iurisdictionis 248. 249. - v. Damnum.
DETROIT op., Ep. 168.
DIAETA 16. 19. 23. 24. 26. 32. 38. 45 49. 71. 74. 75.
DIGNITAS 23. 25. 26. 41. 132. 136. 166
DIMINUTIO Festorum 136.
DIMISSIO Alumn. 236. 237. 238.
DIOECESIS 23. 28. 38. - v. Eparchia.
DISCIPLINA 29. 137. 145. 236. 251.
DISCORDIA 36. 52. - liturgiae 332.
DISCREPANTIA Ritus 30.
DISPENSAE 34.
DISPENSATIO 56. 139. 150. 334. - matrimonialis 86. 153. 291. 293. 314. 318. 334.
DISSIDENTES 94.
DISTRUCTIO familiae 61. - Metropoliae 183.
DISUNITI 25. 26 - 27. 32. 33-35. 36. 45-46. 56. 59. 60. 63. 64. 65. 71. 74-75 93. 100. 112. 183. 205. 210. 216. 255. 289. 303. - Seminarium 59. 279. 308. - v. Consistorium, non Uniti.
DITIO Moscovitica 68. 85.
DIVISIO 17. 23. 148. - Poloniae 80n. 181. 182. 193.
DIVULSIO Monast. 88.
DNISTER, flumen 254n.
DOBRZANSKI Alexander, Sac. 314.
DOCTRINA Cath. 320. - Galliae 32.
DOCUMENTA Pont. Romanorum 59n. 67. 94n. 113n. 322n.
DOGMATA Cath. 161.
DOLNICKI Isidorus, Alumn. 275n. 276n. 277. 281. 283. 286.
DOMBROWSKI Ep. 114. 115.
DOMBROWSKYJ Michaël, OSBM. Prov. 239n. 249n. 263.
DOMINATIO 33. 34. 36. 38. 53. 64. 194.
DOMINIUM Austriacum 120. 126. 142n. 148. 181. 205. - Rossiacum 93. 95. 115n.
DORE, Sup. Gen. Congr. St. Lazari 303.
DOROBECZNA Maria, domina 293.
DUBLANY Villa 5. 6. 20. 22. 107. 123. 128. 201. 219. 220. 221. 222.
DUCHNOWSKI Philippus, Sac. 86.
DULINA Antonius, dom. 291.
DZIECIELSKI Josephus Marcellinus, Ep. Lublinen. lat. 188n.
DZIERGOWSKI Nicolaus, Archiep. Gnesnensis 65n.
DZIOB M. W., Sscript. 319.

ECCLESIA Catholica 25. 27. 33. 36. 54 60. 152.

— Graeca 23. 139. 145. 241.
— Latina 23. 25.
— Orientalis 144. 145. 321.
— Orthodoxa orientalis 91.
— Ruthena unita 23. 25. 31. 44. 50. 55n. 102. 121. 125. 139. 142n. 182.
ECCLESIARCHA 144.
ECCLESIASTICI 24. 37. 38. 39. 98.
ECONOMIA 15. - v. Oeconomia.
EDICTUM Nantes 62.
EDITIO libr. liturgicorum 320.
EDUCATIO 16. 17. 19. 24. 31. 36. 38. 39. 78. 106. 122. 144. 201. 214. 215. 218. 219. 220. 230. 309. 328.
EFFINOWICZ Theodosius, Sac. 334.
ELAMITAE 37.
ELECTIO Episcop. 49. 125. 135. 194. 200. - Metropol. 140. 148.
ELEVATIO ad Dignitatem Card. 279n.
ENCYCLICA Pont. 137. - Archiep. non uniti 93-94.
EPARCHIAE Latinae 82. 303. - Rumaniae 333.
— Ruthenae 17. 23. 24. 29n. 69. 82. 115. 116. 124. 126. 129. 140. 143. 333. - v. Chelma, Berest, Kamenec, Munkacs Polock, Magnus Varadinus.
EPARCHIALE Seminarium 212.
EPERJESS op. 143-144.
EPISCOPATUS armenus 294. - latinus 145. - non unitus 26. - ruthenus 9. 16. 113-114. 124. 143.
EPISCOPI armeni 55. - non uniti 25. 26. 27. 34. 35. 40. 41. 49. 55. 74. 75. 91n. 193. - v. Sadkowdskyj.
— latini 17. 25. 38. 89n. 128. 133. 135. 137. 143. 180. 187. 209. 212. 224. 257. 262. 273. 288. 325. 327n. - Blocki, Dziecielski, Golaszewski, Skarzewskyj. Chelma, Kiovia, Leopolis, Lublin, Peremyslia, Vladislavia.
— Ritus Orientalis 281. 287.
— rutheni 17. 25. 33. 36. 39. 51. 54. 57n. 79n. 84. 89. 95. 97. 102. 112. 115-116. 119. 120. 125. 126. 128. 132. 147. 162. 180. 189. 191. 205. 208. 209. 210. 218. 229. 233. 237. 238. 244n. 247. 251. 256. 262. 263. 272. 273. 277. 296. 297. 305. 315. 325. 327.-Berestia: v. Bulhak, Glovnievskyj. - Chelma: v. Ciechanowskyj, Szumborskyj, Teraszkewicz, Wazynskyj. - Fogaras: v. Baab. Lemery. - Leopolis: v. Bielanskyj. - Luceoria: v. Kochanovycz, Lewinskyj. - Magno Varadinus: v. Erdely. - Munkacz: v. Bacynskyj. - Peremyslia: v. Angiellowicz, Jachimowicz, Levyckyj, Polanskyj, Ryllo, Snihurskyj. - Pinsk: v. Horbackyj, - Volodimiria: v. Kiszka, Mlockyj.
ERCOLANI, Ep. Nicopolis 135.
ERDELY Basilius, Ep. Magno- Varadinensis ruth. 263. 272. 273.
ERECTIO Archieparchiae Berest. 183. - Eparchiarum 143. 145. 168. - Eccl. 203. 217. - Metropoliae Halicen. 129. - Metropoliae Polocen. 183. - S. Congr. Negot. Rit. Orient. 317. - Seminar. 23. 24.
ERROR religios. 33. 36. - dogmat. 320.
ESTERHASI Carolus, Ep. Agriae 77.
EUCHOLOGION liber liturgic. 320.
EUCHOLOGIUM Benedicti PP. XIV. 50. 51. 54.
EUROPA 63. 76. - Orientalis 96n.
EVANGELIARIUM lib. liturgic. 320.
EVULGATIO Constitutionum 44.
EXCLUSIO ex Ordine 10.
EXEMPTIO a tributis 31. 172. 173.
EXHORTATIO 36.
EXPULSIO Parochorum 96.

FACULTAS Theol. 147.
FACULTATES Episcop. 27. 28. 30. - Absolution. 98. - Celebration. Missae 100. - Consecration. 266.
FALKOWSKI Athanasius, Protoarchim. OSBM. 87. 89. 100. 103.
FANATISMUS religios. 36.
FERRARI Ludovicus, Mgr. 250. 318.
FIDES Catholica 32. 33. 94. - Orthodoxa 23. 91.
FIORENTINI Angelus, Rector 261.
FOGARAS Eparchia 199. - Ep. 153n. 200.
FONTANA Franciscus, Card., Praef. S. C. Prop. Fide 147n.
FORNARI Rafaël, Archiep. Niceae, Nuntius Apost. in Lutetia Paris. 243.

FRANCHI Alexander, Archiep. Thessalon. Secr. S. C. Negot. Eccl. Extraord. 314, 322.
FRANSONI Philippus, Card., Praef. S. C. Prop. Fide 231n.
FREZZA Mgr., Secr. S. C. Negot. Eccl. 203.
FUCHS Leonardus, Sac. 70.
FUNCTIONES Ministerii 38.
FUNDATIO 19. 22. 25. 31. 151.
FUNDUS Coll. Leopolien. 231. 235. 245n. 300. 301.

GAGANECZ Josephus, Ep. Prjasiven. 301n.
GAGARIN, princeps Rossiae 187. 190n. 191. 192.
GALATAE 54.
GALEPPI Mgr. Secr. S. C. Particolarsi 103. 104. 105.
GALITIA 13. 106. 120. 122. 126. 129. 148. 181. 204. 217. 220. 221. 222. 235. 238. 245. 277. 288. 300. 301. 308. 309. 311. 315. 316. 322. 323. 324. 325. 328. 330. 331. 332. 333. - v. Gubernium. Capitulum.
GALLIA 61. 63. 266. 303n.
GALLO Petrus, Sac. 141.
GERDIL Sigismundus, Card., Praef. S. C. Prop. Fide. 100n. 117.
GERMANIA 38. - Episcopi 224.
GIORDANI Antonius, Missionar. Passionista 128.
GIORGIA 38.
GIUSTINIANI Mgr. Vic. Apost. Insulae Scio 185.
GLOVNIEVSKYJ Arsenius, Ep. Beresten. 57n.
GLOWA Maria, domina 318.
GNESNA op. Archieparchia lat. 180.
GOLASZEWSKI Antonius, Ep. Premislien. lat. 127n.
GOZDZICKI, dom. 18. 19.
GRABOUSKI Georgius, Sac. 27.
GRAECIA 38. 85. 271.
GRAECI 38. - non uniti 32. 33. 35. 45. 49. 55. 59. 63. 64. 74. 75. 91. 115. 274. 333. - uniti 31. 63. 64. 77. 92. 93. 94. 95. 98. 115. 135. 143. 144. 148. 157. 165. 188. 201. 204. 212. 250. 289.
GREDZENOWSKA, villa 72.
GREGORIUS PP. XIII. 240.
GREGORIUS PP. XV. 113n.
GREGORIUS PP. XVI. 197. 315.
GRILLO, ducissa 154.
GRODNO op. 83.
GROTTA Ferrata, Monast. 333.
GUATTIERI Angelus, Sac. 262.
GUBERNIUM 32. - Austriacum 21. 320. - Galitiae 106. 107. 220. 222. - Ecclesiasticum 69. 181. - Leopolien. 6. 12. 22. 106. - Ottomanum 64. - Polonicum 32. 33. 35. 46. 63. - Rossiacum 52. 96. 115. 156n. 180. 181. 182-183. 186. 189. 192. 255. 304. - S. Sanct. 253.
GUERINO Jacobus, Sac. 212.
GUIDI, Prof. 293.
GYMNASIUM Tarnopolis 245n. - v. Collegium.

HAERESIA 65. 153.
HAERETICUS 60.
HAGGIURI, Ep. Ferzul., Admin. Aleppo 185.
HAJDAMACCYNA 64n. - v. bellum cosatic.
HALICIA Metropol. 180. - Provincia 136.
HANNOVER Regnum 213.
HARASIEWICZ Michael, Canonicus 137n.
HERCEGOVESI 217.
HIERARCHIA Ecclesiast. 23. 59. 142. 180. 181. - latina 180. - non unitorum 46. 75. - ruthena 64. 90. 119. 121. 141. 148.
HILDESHEIM op. 213.
HILLEREAU Mgr. 225.
HOHENZOLLERN von Carolus, Ep. Culmae 4n.
HORBACKYJ Gedeon 79n.
HORBACKYJ Joachim, Ep. Pinscen. 79n.
HOROLOGION (Orologion) 289. 320.
HOSPITIUM 21. 25. - Constantinop. 261. - Orientale 149. - SS. Sergii et. Bacchi 66-67. 171n. 203. - v. ibidem.
HOSZOVIENSE, Monast. OSBM 127.

HRABAGISKI Petrus, Sac. 321.
HRABOWSKI Georgius, dom. 44.
HUBE, Sup. Sacerdotum Polon. 279.
HUDELIST di, Cavalier 136.
HUGONOTTI 61.
HUMINSKI Leo, Sac. 298.
HUNGARIA 20. 210. 217. 333. - v. Ungaria.
HURTER de Tad., dom. 320.
HUSAKOVSKYJ Justus, Protoarchiman. 112n.
HUSSITI 61.

IDIOMA 54.
IGNORANTIA Cleri 24.
ILLYRICUM 38.
IMPEDIMENTUM Matrimonial. 73. - v. Matrimonium - Transitus 27. - v, ibidem.
IMPERATOR 6. 20. 22. 68. Austriae 119. 181n. 191. 242. 250. Rossiae 142 157. 167. 174. 179. 200. 310.
IMPERATRIX Rossiae 70. 81. 82. 84. 88. 91. 92. 93. 94. 96. 97. 101. - v. Catherina II.
IMPERIUM Austriacum 251. 281. 287. 320. 333. - Ottomanum 34. - Polonum 33. - Rossiacum 63. 70. 130n. 141. 142n. 148. 154n. 249n. 253n. 271n. 284. 304. 308.
INDEPENDENTIA relig. 34.
INDIANI pop. 38.
INDULGENTIA Plenaria Perpetua 129.
INDULTUM Pontif. 50.
INJURIA 48.
INNOCENTIUS R. D. OSBM. 103.
INSIGNIA Pontif. 140n.
INSTITUTIO Canonica 139. 180. 181. - Episcop. 57. - Metropol. 140. - Scholarum 332. - Seminar. 38. - Tribunal. Eccl. 207.
INSTITUTUM Slavo-Catholicum Parisien. 265. 269.
INSTRUCTIO 24. 25. 252. 321.
INTOLLERANTIA 32. 64.
IRRELIGIOSITAS 36. 60.
ISACK 63.
ISMAELLUS 63.
ITALIA 78. 253.
ITALINSKYJ, Leg. Imp. Rossiae apud S. Sedem 169n. 187n. 190n.

JACHYMOVYCZ Gregorius, Ep. Pompejopolis, Ep. Premisliae 242. 264. 268. 285. 289. 298. 299. 313. - Archiep. Leopolis 322n. 323. 325. 326. 334.
JACOBUS della Resurrezione P., Carmelita 151.
JAMINSKI Valerianus, Alumn. 298. 299.
JANSON de la Stock, Mgr. 46.
JASINSKI 316. - v. Turczanski.
JASSI op. 55. 136.
JOSEPHUS II, Imp. Austriae 119. 122n. 123. 224n. 245n.
JUDICIUM 10. 137.
JURA Episcop. 212. - Metropolitae 136. 148. 149. 165. 182. 188. 191-193. - Protoarchim. 29n. 87n.
JURAMENTUM 161. - Alumn. 240. - fidelit. 35. 70. 209. - oboedient. 140. 141.
JURISDICTIO 9. 28. 32. 34. 51-52. 80. 81. 83. 97. 139. 143. 158. 160. 169. 182. 308.
JUSTITIA 21.
JUTIN, Alumn. 272. 273.
JUVENTUS ecclesiast. armen. 106. 152. - ruthen. 17. 25. 38. 106. 152.

KAMENEC op. 7. 12. 13. 14. 15. 16. 18. 20. 21. 22. 24. 46. 55. 71. 77. 122 123 - Eparchia 115n. - v. Episcopi.
KAUNITZ von, princeps 21.
KICKI Caetanus, Archiep. lat. Leopolien. 126n.
KIOVIA op. 66. 81. 148. - Archiep. 39n. 81. - Consistorium 86. - Eparchia 86. 115. - Ep. lat. 89n. - Metropolia 82. 101. 180. - Metropolia 24n. 66. 112n. 130n. 136. 139. 165n. 180. 191. 192. 242. - v. Episcopus.
KIRICO, dom. 135.
KISZKA Leo, Ep. Volodimirien., Metropolita Kiovien. 38. 39n. 181n.
KLIMOWICZ Lucas, dom. 306.
KOCHANOVYCZ Gregorius, Ep. Luceorien. 115n. 116. 130.

KOCHANOWSKI, Commissar. 59.
KOKANIEWSKI Josephus, dom. 86.
KOLANKOWSKI Joannes, Alumn. 280. 281. 305. 326.
KONSTANTYNOVICZ Theophilus Alumn. 264n. 289.
KOPCZYNSKI Constantinus, OSBM. 30.
KOROSTENSKI Theophilus, Sac. 256. 266. 267. 291.
KOTOWCZ Petrus, Rector 10.
KOZANOWICH Theophulis, Alumn. 280. 281n. 301. 302.
KRAJEWSKYJ Nicanor, Sup. OSBM. 239n.
KRAJKOSKI Paulus, Sac. 117. 128.
KRECZETNIKOW dux exercit. 84.
KRESCEVO Custodia 217.
KRYPIAKIEWICZ Michael, Sac. 280. 308.
KUILOVSKYI Julian, Alum., Ep. Stanislaopolitan. Metropolita Halicien. 256n. 266. 267.
KUNCEWYCZ Josaphat, S. 64n.

LACKI, nobilis 7.
LAHOCKI Paulus, dom. 318.
LAICI 120.
LAMBRUSCHINI Mgr., Secr. S. C. Negot. Eccl. 146. - Card., Secr. Brev. 242. 246. - Card. Secr. Status 222.
LANCELLOTTI Ludovicus, Mgr. 173.
LASZLO Thimoteus, Praeposit. Monast. OSBM. 43. 47.
LATINI 91. 152. 248. 328. 332. 333. - Seminaria latina 38. 211.
LATINISATIO 144.
LATISZOVIENSIS Eparchia 115n.
LATTANZI Proc. S. C. Prop. Fide 209.
LAVIGERIE Mgr. 322.
LAUDANSKI Franciscus, Paenitentiarius 132.
LAUREA 275. 291. 313.
LEARDI Paulus, Mgr., Nuntius Viennen. 150n. 154.
LECTORES 144.
LEGATUS Apostoli, Viennen. 95. - v. Nuntius.
LEGATUS apud S. Sedem 81. 83.
LEMBREGH v. Leopolis.
LEMERY Joannes, Ep. Fogarasien. 200.
LENARTOWICZ Benedictus, Bas. 100.
LEO PP. XII, 163.
LEO PP. XIII, 187. 203. 223n.
LEOPOLIS op. 5. 12. 13. 14. 20. 24. 38. 46. 55. 77. 107. 122. 128. 147. 181. 188. 211. 213. 214. 215. 216. 219. 221. 231. 248. 282. 290. 292. 295. 296. 297. 299. 301. 307. 315. 316. 320. 324. 332.
Archiep. armen. 20. 118. 123. - Archiep. latin. 126. 180. - Archiep. ruth. 147 181. 182. 302. 305. 333. - v. Jachymovycz, Levyckyj, Lytvynovycz.
Archieparchia 275n. - Capitulum 137. 315. 316. 330. - Eparchia 119n. 276. 282n. - Ep. lat. 128. - ruthen. 95. Ep. 205. - v. Episcopi.
Metropolia 242. - Provincia 327. 333. - Seminarium graeco-ruthenum 233. 242. 282n. 293. 306. 317. - Semin. Pontif. 18. - v. Collegium.
LESICKI Matheus 261.
LEVASSEUR, Sup. Gen Soc. Misericordiae 244.
LEVYCKYJ Michael, Ep. Peremisliae, Archiep. Leopolis, Metropolita Halicien, Card. S. Eccl. Roman. 134n. 136. 137. 138. 147. 187n. 193. 239. 243. 251. 277. 281. 283. 286. 287. 291. 292. 294n. 315. 316.
LEWICKA Aemilia, domina 299.
LEWINSKYJ Stephanus, Ep. Luceorien. 13. 37n. 38. 40. 45. 93.n 98. 116. 130n.
LEX 16. 23. 25. 29n. 32. 33. 42. 60. 70 135. 137. 157.
LIBANIA 64.
LIBERTAS 33. 37. 38. 59n. 63.
LIBRI ecclesiast. 332n. - liturgici 54. 320. 331. 332. - schismat. 145.
LICENTIA 35.
LINDL, Sac. 155. 159. 161.
LIONE (Lyon) civ. 303n.
LISOWSKYJ Heraclius, Archiep. Polocen. 9n. 28. 37n. 49. 50n. 51. 72. 115n. 116. 130n.
LITHUANIA 27. 45. 82n. 84. 184. 209.
LITURGIA 96. - ruthena 44. 45. 324. 325.
LITES 18. 19. 51.

LITTA Laurentius, Card., Nuntius Varsavien., Praef. (1814-1818) 91n. 101. 104n. 116n. 117. 126n. 129. 130. 131. 132. 142. 143. 147. 183. 203.
LOBENZL, nobilis 125.
LOHMANN Antonius, dom. 55.
LOKMANN, Abbas 146.
LORETO 111. 132.
LOSANNA, Mgr. Delegatus Apost. Aleppen. 185.
LOWICKI, dom. 7. 45.
LUBLIN op. 18. 19. 68. 181. - Ep. lat. 180. 188n.
LUCA de Antonius, Archiep. Tarsi, Nuntius Viennen. 282n. 284. 287. 288. 289. 290. 291. 293. 294. 295. 296. 297. 298. 300. 301. 305. 306. 307. 309. 310. 311. 312. 313. 315. 316. 317. 318. 319. 323. 324. 325. 326. 327. 330. 331. 332. 333. 334.
LUCEORIA (Luck), Eparchia 13. 37. 38. 39. 72n. 115. 183. - Ep. 13. 37n. 38. 39. 40. 45. 58. 78. 84. 93n. 97. 98. 116. 130n. - Seminarium 79.
LUDICI Laurentius, Assessor S. Oficii. 259. 263.
LUDOVICUS S. Galliorum, eccl. 202.
LUDOVICUS XIV, Rex Galliae 61. 62.
LUISA dell'Amore, domina 304.
LUPPICINI Simeon, dom. 310.
LUTETIA Parisiorum, civ. 37. 202. 209. 239. 258. 262. 269. 278. 322. - Sem. 256. - v. Sulpitium S.
LUTHERANI 60.
LYTVYNOVYCZ Spiridion, Admin. Leopolien. Archiep. Leopolien. 286. 287n. 292. 293. 294. 295. 296. 302. 305. 333.

MACCHI, Card., Secr. Brev. 295.
MADONNA dei Monti, in Urbe 172n.
MAGISTRATUS saec. 53.
MAGNATES 24. 58. 85.
MAGNUS Varadinus - v. Varadinus.
MAHUMETUS 61.
MAHUMETTANI 34.
MALCZYNSKI Franciscus, Sac. 271. 308. 309. 321.
MANUMOW Josephus, Alumn. 310.
MARCIAKIEWICZ Felicianus, dom. 325 - Antonius - Henricus.
MARE Nigrum 32. 161n.
MARESCHALLI 17. 26. 45.
MARINA, domina 86.
MARINSKI, Mgr. 303.
MARONITAE 38.
MARSIGLIA, op., Vic. Gen. Episcopi 209.
MARTINEZ Antonius, dom. 201.
MARTINIS de, script. 145n.
MARTINUS, dom. 86.
MARTYRES S. Unionis 64.
MASSARUTI Philippus, Agens 8. 46. 79.
MAKSYMOWYCZ Marianus, Prov. OSBM. 246n. 319n.
MASZEWSKI Michael, Ep. lat. Vladislavien. 257n.
MATRIMONIUM 73. 86. 207. 222. 307. 326. 329. - v. dispensatio, impediment. - sacerdot. 42. 56-57. 153. 240-241. 247.
MATTEI, Card. 131.
MAZIO Rafael, Mgr., Secr. S. Collegii 143. 156. 158. 165.
MECHITARISTAE 126. 201. 217.
MEDI pop. 37.
MEDICI, Maiordom. S. S. 246.
MEMORIA 169.
MENSA Metropolitana 46.
MESOPOTAMIA 38. 39.
METHODIUS Zacharias, Sac. 84. 85. 87.
METROPOLIA 40. 46. 129. 139n. 148. 194. 242. - v. divisio, erectio, mensa.
METROPOLITA 17. - Russiae 8. 17. 24. 27. 45. 47. 48. 54. 57. 69. 71. 84. 89. 141. 146 147. 148. - Ruthenorum 113. 115n. 126. 129. 148. 183. 215. 217. 294. 295.
METTERNICH, princeps 188. 189. 191-193. 204. 206.
MEYSZTOWICZ V., script 104n.
MEZZOFANTE, Card. 219.
MICHAEL S. Archangelus, Eccl. 129.
MICHIGAN 168.
MICKIEWICZ Jord. Joannes, Proc. Gen. OSBM. 56n. 66. 101n. 111. 116n. 131. 132. 151. 168n. 171.
MIELNIK Theodorus, Sac. 264. 268.

MIKODNIEWICZ Nicander, OSBM. 127.
MILANTA Lucianus, Consul pontif. Odessae 252. 253. 254.
MINISTERIUM 30. 36. 38. 72. 308. 309. 327.
MINISTRI 33. 35. 38.
MIRABEAU, dom. 62.
MISSA 30. 225. 329.
MISSIONARI 38. 56. 70. 136.
MISSIONES 10. 37. 38. 49. 78. 79. 119. 135. 201. 218. 221. 274. - Bulgariae 217. 269. 270. 274. 278. 303. 320.
MLOCKYJ, Ep. Vladimirien. 13n. 57. 90. 102.
MNISZECH, villa 99.
MOHILOVIA op. 15. 203. - Archieparchia 69. 70. 71. - Archiep. 116. 140. 141. 159. - Consistorium 155. - Provincia 89n.
MOLDAVIA 70. 119. 124. 136.
MONACHI v. Basiliani.
MONARCHIA 62.
MONASTERIUM 28. 29. 43. 47. 53. 56. 112. 127. 144. - non unitum 279. - v. Balasfalviense, Bialense, Caniovia, Chelma, Hoszoviense, Poczajoviense, Poloconse, Potsiense, Suprasliense, Umanense, Zydyczynense.
MONTALTO, villa 232.
MORAMOROS Caetanus, Canonicus 224. 234. 245. 246. 247.
MORGULEC Josephus, Protoarchim. OSBM 56n.
MORGULEC Josaphat, Rector Monast. OSBM. 56.
MORLOT, Card. Archiep. Lutetiae Parisien. 291.
MOROZOV 7. 18. 19. 21. 22. 73. 122-123.
MORROWYK Nicolaus, dom. 293.
MOSCOVIA op. 50. 80n. 145.
MOSSIEWICZ Josephus 280. 308.
MRAZAK Jacobus, dom. 299.
MUNKACS Eparchia 87. 144. 210. 259n.
MURADIA Jacobus, Sac. armen. 304.

NAGY, Rector 320.
NAPOLEONICUM tempus 107n.
NARO Palazzo 131.
NATIO 32. 36. - armena 120. 214. 220. - graeca 215. - graeca disunita 76. - polonica 16. 17. 19. 25. 27. 33. 35. 75. 239. ruthena 17. 23. 24. 25. 112. 113-114. 148. 152. 170. 214. 218. 256.
NEGOTIA civilia 253n. - ecclesiast. 142n. 146. 192. 281n. 312.
NEGRONI, Mgr. Secr. S. C. Consistorialis 113.
NESTERSKI Hyacinthus, OSBM. 11.
NICOLAUS I, Imp. Rossiae 203. 207. 249n. 303.
NIEDZIELSKYJ Gregorius, Sac. 334.
NOMINATIO Administ. 200. - Confessoris 195. - Episcop. 121. 182. 212. - Ep. non Uniti 35. - Metropolitae 139n.
NON UNITI cfr. Disuniti.
NOVITIATUS OSBM 44. 56. - regul. disunitorum 59.
NOXIA 65. - v. damnum, detrimentum.
NUNTIATURA Viennae 22.
NUNTIUS Coloniae 70. - Varsaviae 6. 18. 25. 85. 97. 98. 105. 180. 240. 241. Viennae 5. 6. 20. 46. 73. 97. 117. 118. 120. 125. 126. 128. 132. 145. 158. 160-185. 187. 190. 193. 200. 210. 229. 233. 246. 261. 286. 322. 331. 332.

OBOEDIENTIA 26. 33. 36.
OBSERVANTIA 30. 145.
OCCIDENS 38.
OCCISIO Regis Galliae 37n.
OCHMATOW op. 86.
OCTOECHUS, liber liturgicus 320.
ODER, flumen 32.
ODESSA op. 155. 157. 158. 159. 161n. 253n. 254n. 255. 258. 310.
OECONOMIA 15.
OFFICIUM generale 30 43. - provinc. 43. - v. Basiliani, - pastorale 94.
OKOLNICKA Angela, domina 334.
ONESTI, Card., Prosecr. Brev. 71.
OPPRESSIO Relig. 63.
OPUS pium Poloniae 111.
ORDINARII latin. 312. - rutheni 312.
ORDINARIUS 209. 259. - v. Episcopus Premisliae, Vladislaviae.
ORDINATIO Sac. disunit. 34. 49.
ORDINES minores 85. 144. - maiores 56. 76. 152. 240- 241.283.

ORDINES Religiosi 66.
ORDO S. B. M. - v. Basiliani.
ORIENS 38. 64. 266.
ORIENTALES 172.
ORNAMENTUM 47. 48.
ORTHODOXA, titul. Imp. Rossiae 88. 96n. - fides orthodoxa v. ibidem.
OSTINI, Card., Nuntius Apost. Viennen. 201. 204.
OSTROG, Eparchia 11n. 37. - v. Collegium.

PACCA, Card. 132.
PACCINELLI Franciscus, Sac. 262.
PAGANI Isidorus, Sac. 195.
PALATINATUS 85. 180.
PALATIUM Nuntiaturae 104n.
PALAZZI Vincentius, Sac. 195. 199.
PANNAN Joannes, Baron 288.
PAPP Cosmas, Sac. 153.
PARIS v. Lutetia Parisiorum
PARLAMENTUM austriacum 314.
PAROCHUS saecul. 56.
PARSI, Ep. Nicopolis 252. 255. 274.
PARTEHIUS Jacobus, monachus 43.
PARTHI pop. 37.
PASCOLO, S. Maria del, Eccl. 111. 131. 132. 168. 169. 187. 199. - v. SS. Sergii et Bacchi.
PATRIA 32. 36. 38. 73.
PATRIARCHAE 38. 40. 156n. - graec. non uniti 32. 33. 34. 35.
PATRICI Constantius, Card. Vic. Romae 249. 261. 262.
PATROCINIUM 23.
PAULUS PP. V, 152.
PAWLOWSKI Joannes, Alumn. 72n. 73.
PAWLOWICZ Vincentius, R. D. 13. 79.
PAX 35. 36.
PEPEDICINI Carolus Maria, Mgr. Secr. S. C. Prop. Fide 142. 143. 146. 147. 149. 151. 152. 153. 156n.
PELESZ J., script. 55n. 112n. 324n. 327n.
PENITENTIARII italiani 132. - polonici 132. 172.
PENSIO 16.
PENTECOSTARION, liber liturgic. 320.
PEREJASLAVIENSIS Ep. non unitus 91n.
PEREMISLIA op. 42. 136. 223. 233. 238. 248. 251. 312. - Capitulum 315. 316. 330. - Consistorium 138. 229. - Eparchia 119n. 236n. 256. 265. 270. 275n. 307. 315n. - Ep. lat. 288. - Ep. ruthen. 242. 259. 264. 268. 285 289. 290. 298. 299. 305. 307. 313. 331. - Eccl. 134. 305. - Suffraganeus 242.
PERICULA 35.
PERMISSIO transitus 120.
PERSECUTIO Eccl. 62. 100n. 148. 249n.
PERSIA 218.
PETITIO 27.
PETROBURG S. (Petropolis) op. 52. 95. 107n. 112. 114. 119. 120. 145. 147. 181. 183. 203.
PETRUS S. Cathedra 23. - v. Cathedra.
PETRUS et Paulus SS., Eccl. 239.
PIERDONATI Paulus Antonius, Procurator S. C. 167. 168. 187. 190.
PIERI Andreas, Sac. 261.
PIETRO di Michaël, Card., Praef. S. C. Prop. Fide 125. 130n.
PIGNATELLI, Card. 169.
PINI Domenicus, Sac. 200.
PINSK op. 45. 55n. 59. 65. 79. - Eparchia lat. 115n. - Ep. ruth. 79n.
PIOTROWSKI Marcus, clericus 76.
PIRATIN op. 13.
PISCHTEK Paulus Franciscus II, Archiep. lat. Leopolien. 211.
PITRA J. R., Card. 333n.
PIUS PP. VI, 4. 321.
PIUS PP. VII, 109. 181. 188. 243.
PIUS PP. VIII, 177.
PIUS PP. IX, 227.
POCZAJOVIA op. 43n. Monast. 332n.
PODOLIA prov. 22. 64. 101. 112. 122-123.
POLACCHI pop. 26. 32. 38. 75.
POLANSKYJ Thomas, Ep. Peremisliae 305. 307. 331.
POLETYTO Petrus, Sac. 42.
POLIDORI, Canon., Vic. Gen. Loreto 172. 175.
POLONIA 13. 16. 18. 21. 25. 27. 32-33. 34. 36. 38. 42. 46. 49. 50. 54. 55. 59-65. 70. 74. 76. 78. 80. 90. 93. 96. 97. 103. 104. 111. 148. 156. 157. 158. 159. 170;

184. 204. 205. 274. 278. 284. 288. 290. - v. Divisio, Provincia, Regnum Pol., Respublica.
POLOCK op. 72. 183. - Archiep. 8. 27. 28. 30. 50. 90. 104. 148n. - Archiep. non unitus 74. 75. - Eparchia 8. 9 37. 38. 49. 52. 72. 73. - Metropolita 81. - Monast. 53.
PONIATOWSKI Michaël, Primas Poloniae 9.
PONIATOWKI Stanislaus August, Rex Poloniae 63n. 82.
PONTIFICIUM Seminarium. - v. Seminarium.
PONTUS prov. 38.
POPIEL, Abbas 77-78.
POPULI baltici 32. - rutheni 143. 182.
POREBALSKI Josephus, dom. 314.
PORPORATI, Card. 210.
PORRO Jacobus, nobilis 252.
PORTA della, Josephus, Patriarcha Constantinopolis 171.
POSNANIA Ep. 77. - Archiep. 216.
POSTULATIONES non Unitorum 58.
POTEMKIN Georgius, princeps 52n.
POTESTAS 32. 34. 36.
POTOCKI, dom. 91.
POTSIENSIS. Monast. 129.
PRAEBENDAE 144.
PRAEFECTUS 17.
PRAEJUDICIUM contra Soc. Jesu 216.
PRAELATI latini 92.
PRAEPOSITUS Monast. 43.
PRESBYTERI saecul. 27. 86. - non uniti 56. - v. Sacerdotes.
PRATOWSKI Georgius, novitiat. 56.
PREDZNOUKA, villa 56.
PRELA Viale, Michaël, Archiep. Carthag. Nuntius Apost. Viennen. 223n. 224. 225. 231. 232. 234. 245. 247. 248. 250. 251. 252. 261. 271. 272. 273. 274. 275. 279n. 280. 307. 315. 327n.
PRESBYTERIUM v. Capitulum.
PREZOWISKI Josephus, subdiac. 58.
PRIMAS Poloniae 10. - Hungariae 217. 259n.
PRIMATUS Romani Pontificis 64n.
PRIMICERIUS 144.
PRIMOWICZ Michaël, Vic. Gen. 322.
PRINCIPES 25. 26. 31. 33. 36. 38.
PRINCIPATUS 26-27. 32. 75.
PRIVILEGIUM 24. 29n. 53. 87. 165. 181. 182. 322n. - v. Protoarchim. sub Basiliani.
PRJASIVENSIS Eparchia 259n. - v. Eperiess.
PROPAGATIO fidei 38.
PROCERES 85. - v. Magnates.
PROCESSUS 57. 132. 147. 148.
PROCURATOR OSBM. 66. - v. Basiliani. - Armenorum. 120.
PROFESSIO fidei 25. 116. 136. 139. 140. - 141. 153. 209. 291. 292. 307.
PROMOTIO 10. 29n. 88. 140. 152. 301. 315.
PROSELYTHISMUS 35. 210.
PROTECTIO 19. 25. 31. 34. 36. 38.
PROTECTOR 7. 38. 149.
PROTECTORATUS Imperii Rossiae 181n.
PROTOARCHIMANDRITAE OSBM. 28. 29n. 39. 43. 87. 88. 112n. 170. - v. Iura. Basilianorum privilegia.
PROTOCONSULTOR Gen. 29n.
PROVIDENTIA 32.
PROVINCIA 34. 78. 89n. 119. - Basilian. 28. - eccl. Leopolien. 318. 327. 333. - Lithuaniae 28. - Poloniae 30. 60. 81. 119.
PROVINCIALIS OSBM. 83. - v. Basiliani.
PRUSSIA 63. 80n. 181.
PRUTHENI 202.
PRZYSIECKYJ Julian, Alumn. 257. 274.
PSEUDOEPISCOPUS non unitus 96. 97. v. Victor.

QUARANTOTTI Ioannes, Mgr. Secr. S. C. Prop. Fide 131n.

RADOMYSLIA op. 82n. 85. 94.
RANZAN Gisan, Baptista, Sup. Gen. 202. 203.
REBELLIO 26. 32.
REBOURS, Sac. 202. 239. 243. 244.
RECEPTIO alumnorum 154. - v. Alumni.
RECUPERATIO Monast. 112. - v. Monasterium.

REDDI Maria Pulcheria, Religiosa 278.
REDUCTIO Festorum 90. - v. Diminutio.
REFORMATIO Liturgiae 50n. - v. Liturgia.
REGNUM gallicum 62. - Poloniae 16n. 31. 34. 35. 36. 38. 59. 60. 65. 75. 82 92. 97. 179. 180. 181n. - rossiacum 105
REGULAMENTUM 17.
REGULAE canonicae 161.
REGULARES Basiliani 38. - v. Basiliani.
RELIGIO Catholica 23. 24. 25. 26. 27. 28. 31. 32. 33. 35. 36. 38. 42. 46. 49 65. 74. 75. 81. 82. 85. 93. 97. 134. 253. 333. - Graeca non unita 59. - Orthodoxa 152. - rossiaca 304. - v. Fides.
RELIGIOSI 28. 69. 124.
RENOVATIO Eparchiae 148n. - v. Eparchia.
RES Catholica 41.
RESE, Mgr. 213.
RESOLUTIONES 17. 59.
RESPUBLICA 23. 33. - Poloniae 17. 19. 21. 23. 24. 25. 26. 32. 34. 35. 36. 38. 46. 58. 63. 64. 65. 75. 85. 90. 91. - Romana 60.
RESTAURATIO Capit. 166n. - v. Capitulum.
RESTITUTIO 22. 107. 112n. 130. - v. Metropolia.
REVOLUTIO Gallica 32.
REX Galliae 37n. - Poloniae 16. 19. 21. 22. 23. 25. 31. 32. 33. 34. 35. 36. 38. 59. 61. 62. 64. 65. 75. 78. 81. 82. 85. 90. 136. 140. 174. 180. 200. - Prussiae 82.
REX Catholicus 62. 65.
RICHTER, alumn. 252.
RITUS bulgarus 321. - graecus 8. 76. 85. 86. 105. 135. 144-145. 153. 156. - graecus melchit. 185. - graecus unitus 10. 42. 84. 85. 133. 147. 157. 166. 180. 185. 204. 205. 206. 210. 223. 235. 239. 240. 247. 252. 259. 265. 296. 298. - graecus slavus 256. 291. 303. - latinus 25. 27. 56. 58. 86. 87. 105. 128. 135. 137. 145. 157. 158. 180. 211. 239. 240. 256. 263. 265. 266. 278. 298. 311. 314. 325. 329. 334. - orientalis 311. 322. 323. 325. - ruthenus 17 25. 27. 37. 44. 47. 49. 56. 58. 114. 128. 141. 157. 179. 1841 194. 207. 209. 233 236. 239. 242. 266. 267. 268. 270. 275n. 277. 278. 279. 280. 282. 283. 285. 286. 291. 296. 314. 325. 329.
ROMA 10. 12. 20. 42. 73. 77. 78. 119. 160. 184. 203. 204. 205 - 206. 207. 208. 210. 212. 214. 215. 216. 218. 219. 223. 229. 232. 238. 243. 251. 263. 268. 273. 276n. 277. 278. 279. 282. 292. 298. 305. 308. 320. 321. 326. 332. 333n.
ROMANI 60.
ROMANKIEWICZ Josephus, dom. 334.
ROMANOW, terra 107.
ROSATI, Ep. Tenagrae, Admin. Luigianae 168.
ROSI, Abbas 250.
ROSSIA 69. 82. 97. 148. 157. 158. 181. 203. 204. 210. 218. 278. 279. 310. 333n. - Eccl. 69.
ROSSETTI Ignatius, Theatinus, Rector. Pont. Coll. Leopolien. 6. 7. 12. 14. 18. 20. 46. 55. 117-118.
ROSTOCKYJ Theodoius, Archiep. Kiovien., Metropolita Russiae 27. 40. 44. 47. 48. 56. 66. 68. 69. 72. 76. 85. 86. 93. 94. 116.
ROSVANOW, villa 123.
ROTTERDAM, schola 61.
ROUET de Journel script. 116n.
ROZYSCZE op. 13. 79. 93.
RUFFO Ludovicus, Archiep. Apameae, Nuntius Apost. Viennen. 95. 105.
RUSSIA ALBA 9. 10.
RUSSIA PARVA 180.
RUSSIA RUBRA 122. 180.
RUTHENA Seminaria 24. 38. 270n. 275.
RUTHENI 8. 24. 25. 33. 37. 38. 42. 45. 90. 98. 100. 104. 112. 115. 117. 126. 135. 148. 152. 156. 158. 159. 160. 169. 180-183 192. 201. 219. 243. 248. 271. 311. 312. 317. 320. 322. 323. 328. 332. 333.
RUTSKYJ Josephus Velamin, Metropolita 28n.
RYLLO Maximilianus, Ep. Peremysliae 42.
RYMASZEWSKYJ Laurentius, OSBM. Consult. Gen. 39.

SACCONI Carolus, Archiep. Niceae, Nuntius in Lutetia Paris. 265.
SACERDOTES 24. 27. 28. 38. 72. 156. 304. 307n. 310. - armeni 125. 304. - graeci 137. 249. - latini 27. 70. 247. 329. - Moldaviae 124. - non uniti 34. 156. 157. 158. 159. 212. - Poloniae 156.- rutheni 27. 71. 100. 158. 247. 251. 256 259. 260. 263. 308. 321. - slavici 321
SACERDOTIUM 42. 61. 241. 276n. 334.
SACRAMENTA 34. 56. 77n. - v. Baptismus, Chrisma, Confirmatio.
SACRI Ordines 86. - v. Ordines.
SACRIPANTE, Card. 241.
SADKOWSKYJ Victor, Ep. non unitus Minscen. 91. 94.
SAINT YVES, Abbas 202. 203.
SALA, Abbas 125. 171.
SALUZZI Ferdinand Maria, Card. Archiep. Cathagin., Nuntius Apost. Varsavien. 6. 8. 9. 10. 14. 15. 18. 24. 26. 29. 40. 44. 45. 46. 48. 49. 50. 51. 54. 55. 58. 59. 66. 69. 71. 77. 78. 79. 80. 82. 83n. 84. 117. 118.
SAMBOR 136.
SANCTIONES Canonicae 56.
SANOK 136.
SANTUCCI Vincentius, Mgr. Substit. Secr. Status 230. - Mgr. Secr. S. C. Negot. Eccl. 245. 250.
SARAH 63.
SARTORI Antonius, Abbas 190. 195. 199. 200.
SCANDALUM 55.
SCITOWSKI, Card. Archiep. Strigoniae, Primas Hungariae 264.
SCHISMA 36. 63. 93. 94. 97. 98. 113. 145; 148. 153. 183. 271n.
SCHISMATICI v. Disuniti.
SCHOLAE 21. 25. 59.
SCHRADER, Prof. 293.
SCIECHLINSKI Stephanus, Sac. 27.
SECTAE 26.
SEDES episcop. 140. 148.
SEDIVACANTIA 107n.
SEMBRATOWICZ Julian, Sac. 264. 325.
SEMBRATOWICZ Sylvester, Alumn. 264n. 312. 313. 327. - dein Metropolita Leopolien. Cardinal S. Romanae Eccl.
SEMENENKO Petrus, Sac. 313.
SEMINARIUM 13. 17. 24. 25. 37. 38. 39. 79. 87. 144. 211. 212. 233. 242. 251. 256. 257n. 270n. 271n. 279. 282n. 293. 306. 308. 317. - v. Austria, Chelma, Disuniti, Latini, Leopolis, Luceoria, Lutetia Paris., Ruthen., Sulpitianum, Vaccia, Vienna, Vilna, Vladimiria, Vladislavia.
SENATOR 17. 24.
SENATUS Rossiae 52. 71n.
SERGIUS et Bacchus SS., Eccl. et Hospitium de Urbe 66-67. 131. 151. 168. 169. 170. 171n. 172. 173. 190. 195. 200. 202. 203. 239. 243. 261-262. - v. Pascolo Madonna del.
SESSIO 16. 26.
SEVEROLI Antonius Gabriel, Archiep. Viterben., Nuntius Apost. Viennen. 119n. 120. 121. 123. 124. 125. 126. 128. 129. 135. 137.
SIBERIA reg. 279.
SIBOUR, dom. 266. 267.
SIEDLECKYJ Vincentius, Suffrag. Ep. 212n.
SIENIEWICZ Emilianus, Alumn. 280. 308.
SIENKIEWICZ Ambrosius, Sac. 233. 235.
SIENKIEWICZ Dionysius, Alumn. 236n. 237. 238.
SIERAKOWSKYJ, Ep. Prusae 115.
SIESTRZENCEWICZ Stanislaus Bohusz, Archiep. Mohilovien. 15. 69. 158n. 161. 203.
SIGISMUNDUS II, Rex Poloniae 65.
SIGISMUNDUS III. Rex Poloniae 33.
SILINGER Joannes, dom. 124. 125.
SILVA, Assessor S. Oficii 77. 96.
SIMEONI Joannes, Mgr., Secr. S. C. Neg. Rit. Orientalis 312. 319n.
SINESI pop. 38.
SIRMIO 303.
SKARZEWSKYJ Adalbertus, Ep. Lublinen. 180.
SLAVICUS pop. 278. 290. 320.
SMOGORZEWSKYJ Jason, Metropolita Kiovien. 48. 81n.
SMOLNICKYJ Felix, Sac. 165.

SNIHURSKYJ Joannes, Ep. Peremyslien. 147n. 236n.
SOCIETAS JESU 11n. 13. 77-78. 214. 216. 223. 240. - v. Suppressio.
SOCIETAS Orientalis 266. 268. 278.
SOCIETAS schismatica 34.
SOCINIANI 60.
SOKOLOVSKA Maria, domina 314.
SOLOWIJ M. M., script. 50n. 112n. 130n.
SOMAGLIA della, Card., Decan. S. Collegii 155. 162.
SORIA reg. 38. 64. 115. - v. Syria.
SPINELLI, Card. 241.
SPINOLA Ugo Petrus, Archiep. Tebarum., Nuntius Apost. Viennen. 184. 186.
SPIRO Macarius, Sac. 212.
STANICH Constantinus, Ep. Crisiensis 154n.
STANISLAUS, Rex Poloniae 65. - v. Poniatowski.
STAROZYNSKYJ Victor, OSBM. 124.
STASIEWICZ Maria Jacoba, domina 311.
STATUTA OSBM. 52. 54. - v. Basiliani.
STATUS ecclesiast. 76.
STEFANOWICZ Samuel Cyrillus, Archiep. armen. Leopolis 287n
STEWISKYJ P. OESA. 8.
STOSSAN, Primas Armenor. Constantinopolis 310.
STRIGONIA op. 87. 259.
STROSSMAYER Josephus Georgius, Ep. Bosnien. 302n. 303.
STRUMIENSKYJ Hilarius, Alumn. 275. 277. 281.
STURLA Ludovicus, Sac. 253.
SUBDITI 32. 33. 34. 36. 38. 70. 92.
SUBORDINATIO 83.
SUBSIDIUM 67. 111. 172. 253. - v. Basiliani.
SUBSISTENTIA 17.
SUBSTITUTIO 29n.
SUBSTENTATIO 10.
SUCCESSIO 34. 36. - Episcop. 57. - Metropolit. 148.
SUCCESSOR 17. 24.
SUETIA 38.
SUFFRAGANEATUS 45. 114.
SUFFRAGANEUS 115. 212. - Kioviae 93. 125. - Metropolitani Russiae 40. 41. 45. 68. 71.
SULOSTOWSKYJ Martinus, Archiep. Gnesnen. 216n .
SULPITIUM S., Semin. 37.
SULTZER Georgius, clericus 301.
SUPERIOR schismaticus 148.
SUPERIORES 28. 30. 83. - OSBM 54. 80. - v. Basiliani.
SUPERSTITIO 34. 62.
SUPRASLIENSIS Abbatia 90. - Episcopat. 114. - Monaster. 49.
SUPPRESSIO Coll. Urban. 100n. - Eccl. unitae 271n. - Monast. 68. - Episcop. 115. 183. - Soc. Jesu 11n.
SZABO Joannes, Alumn. 263. 264.
SUPREMATIO Coll. Leopolien. 122. 123.
SYMONOWICZ Joannes Jacobus, Archiep. armen. Leopolien. 122n. 123. 234n.
SYMONOVICZ Joannes, Vic. Gen. 106.
SYNODUS Dioecesana 145. - Zamosciae 139. - v. Zamoscia.
SYNAGOGA 62.
SYRIA 38. - v. Soria.
SZASZKIEWICZ Gregorius, Sac. 297. 298.
SZATMAR op., Episcopatus 244.
SZOMACOWSKYJ Honuphrius, Alumn. 241n.
SZUMBORSKYJ Philippus, Ep. Chelmensis 179n. 182. 187. 190n. 194. 206. 207. 211. 246.
SZWEDZICKYJ Nicolaus, Auditor 252.
SZYMONOWICH Gregorius, Ep. in Partibus infidelium 287.
TALONI, Ep. Tinen. 303.
TANCIONI Philippus, Rector Coll. Graecum 237. 240.
TAREMA Michael, dom. 288.
TARKOVITZ Gregorius, primus Ep. Prjasiven. 146n.
TARNOPOLIS op. 245.
TEATINI 12. 14. 20. 46. 78. 122.
TEPPER 99.
TERASZKEWYCZ Joannes, Ep. Chelmen. 212n. 283n.
TERLECKYJ Hyppolitus Vladimirus, Sac. 219. 236. 256. 258. 262. 265. 267. 269. 270. 273. 274. 278. 317. 322. - Basilian. 324n. 325.

TERRA 22. - Sancta 115.
TERRITORIUM 8. 26. 100. 115n.
TESSAROWICZ Carolina, domina 285.
TILSO op. 10. 49.
TIROLESI pop. 70.
TITULUS 165.
TOLLERANTIA 31. 32. 61. 95.
TOLONI Joannes, Sac. 304.
TORIOZZI Fabritius, Assessor S. Oficii 154.
TOROCANIA op. 39. 65. 87. - Capitulum 30. 43.
TORRONI, Abbas 308.
THRACIA prov. 38.
TRACTATUS 32. - Grodnensis 93. 94.
TRADUCTIO textus Missae S. Chrisost. 50-51.
TRANMATINER Maria Dominica, Religiosa 278.
TRANSACTIO bonorum Coll. Leopolien. 211.
TRANSYLVANIA prov. 34. 46. 153. 199. 294.
TRANSITUS ad rit. lat. 9. 58. 85. 87. 105. 112-113. 117. 120. 127. 128. 133. 135. 137. 153. 211. 219. 252. 260. 285. 291. 300. 306. 313. 316. 325. 334. - ad rit. ruth. 8. 27. 44. 56. 86. 145. 150. 247. 257. 278. 298. 311.
TRANSLATIO Coll. Leopolien. 15. 18. 22.
TRANSMISSIO 11. 15. 29.
TREBISSONDA op. 304.
TRIBUNAL 18. 19. 51. 207.
TRIBUTUM 31. 34.
TRIDENTINI PP. 323.
TRIESTUM op. 120.
TROCANISKYJ Josephus, dom. 86.
TUMANENSE Monast. 72n.
TUMANOWICZ Jacobus Valerian, Archiep. Armenorum Leopolien. 5n. 6. 12. 14. 20. 22. 106n. 107. 118.
TURCZANSKI Jasinska de, Maria 316. - Georgius, Joannes.
TURIOZZI, Assessor S. Officii 141. 146. 148. 153.
TURKIEWICZ Georgius, Official. Polocensis 50. 54.
TURKIEWICZ Josephus, dom. 315.
TYPYCON liber liturgicus 276n.

UCRAINA 26n. 52n. 64. 82. 144n. 161n. 253n. 254n. 259n. 297n.
UGOLINI Ludovicus, Sac. 170. 254. 255. 257. 258.
UKAS Gubernii Rossiae 182.
UMANENSE Monast. OSBM. 56.
UNGARIA 20. 77. 129. 143. 217. - v. Hungaria.
UNIO S. 16. 24. 25. 28. 29. 38. 49. 53. 54. 55n. 58. 64. 65. 74. 81. 85. 88. 90. 92. 93. 95. 96. 97. 98. 101. 102. 112. 113. 115. 121. 148. 152. 180. 331. 333.
UNIO Berestensis 24n. 33n. 113n. 144n. 165n.
UNITAS Catholica 23. 34. 94. 248.
URBANUS PP. VIII. 113. 120. 137. 169.

VACCIA op. Ep. 87. - Seminarium 87.
VALDENSI 61.
VALLACHIA prov. 34.
VARADINUS Magnus, Eparchia 144. 263. - Vic. Apost. 330.
VARSAVIA op. 27. 45. 50. 70. - v. Nuntius.
VIALE Prelà, Card. 255. - v. Prelà.
VICARIATUS Apostol. Americae 38. - Asiae 38.
VICARIUS Capitularis 315.
VICOLI da Zacharias, Gen. Minor. Observ. Reform. 260.
VIDONI, Card. Protector Coll. Graec. 184.
VIENNA op. (Vindobona) 55. 73. 217. 224. 231. 279. 285. 288. 308. - Archiep. 138. - Congressus 181. - Seminarium 275. 320. - v. Nuntius.
VILNA op. 24. 31. 38. 82n. 84. 183. 240. - Seminarium 13. - Suppressio Ep. 115.
VINOGRAD op. 299.
VIOLENTIA 33. 36.
VIOLATIO Tract. Grodnen. 94.
VITTORE, Archiep. non unitus Minscen. 93n. 96. 97. - v. Sadkowskyj.
VIZZARDELLI, Mgr. Secr. S. C. Negotiis Eccl. 222.

VLADIMIRIA op. 13. 38. 57. 241. - Ep 13n. 57. 90. 102. - Seminarium 38.
VLADISLAVIA op. 269. - Eparchia lat. 257. 270. - Ep. lat. 257n. 259. 262. 273. - Seminarium 257n. - Vic. Capit. 269. 270. 273. - v. Cuiaviensis.
VOIVODIA 181.
VOLGA, flumen 69.
VOLHYNIA 72n. 93. 101. 112.
VOLTAIRE Arouet François-Marie 62n.

WASHINGTON op. 319.
WAWRYK M. M., OSBM 246n. 319n.
WAZYNSKYJ Porphyrius Skarbek, OSBM., Ep. Chelmen. 8. 9. 15. 29n. 40. 41. 47-48. 50n. 69. 73. 80. 86. 87n. 101. 121n.
WICLEFISTI 61.
WIERZCHLEJSKI Franciscus Xaverius, Archiep. lat. Leopolis 250n. 251n. 334n.
WILCZYNSKYJ Anatolius, OSBM. 168. 171n. 173. 174.
WILCZYNSKYJ Maximilianus, Protoarchim. OSBM. 29n. 30. 39. 43. 65. 68.
WISLOCKYJ Theodosius, Abbas Supraslien. 89.
WISLOCKYJ Sylvester, Sac. 127.
WITOSZYNSKYJ Aithalus, Sac. 315.
WOJNAR M. M., script. 28n. 29n. 39n. 87n. 239n. 243n.
WOLYNIA 98. - v. Volhynia.

XAINZ Maria Pulcheria, religiosa 278.

ZAMOSCIA op. 39 - Synodus 39. 42. 50 54. 76. 116. 125. 130. 136. 180. 289. 315. 329.
ZAMPEROLI Benedictus Augustinus, Auditor 22. 84.
ZAWITNIEWICZ Bonifatius, Sac. 209.
ZMINKOWSKYJ Josephus, dom. 299.
ZONDADARI Antonius, Archiep. Adenae, Secr. S. C. Prop. Fide 57n. 68. 69. 77. 88. 89. 96.
ZWINGLIANI 61.
ZYDYCZYNENSIS Abbatia 29. - Capitulum 29n. 30. 43.
ZYROVINCENSIS B. V. Maria (Madonna del Pascolo) 171n.
ZYTOMIRIA op. 89n.

II.

ELENCHI PONTIFICUM, REGUM, NUNTIORUM, METROPOLITARUM EPISCOPORUM ETC. (1790- 1862)

1. Pontifices Romani

Pius VI	1775-1799
Pius VII	1800-1823
Leo XII	1823-1829
Pius VIII	1829-1830
Gregorius XVI	1831-1846
Pius IX	1846-1878

2. Patriarchae Constantinopolitani

Neophitus VII (1 v.)	1789-1794
Gerasimus III	1794-1797
Gregorius V	1797-1798
Neophitus VII (2 v.)	1798-1801
Callinicus V (1 v.)	1801-1806
Gregorius V (2. v.)	1806-1808
Callinicus V (2 v.)	1808-1809
Hieremias IV	1809-1813
Cyrillus VI	1813-1818
Gregorius V (3 v.)	1818-1821
Eugenius II	1821-1822
Antimus III	1822-1824
Chrisantus	1824-1826
Agathangelus	1826-1830
Constantinus I	1830-1834
Constantinus II	1834-1835
Gregorius VI (1 v.)	1835-1840
Antimus IV (1 v.)	1840-1841
Antimus V	1841-1842
Germanus IV (1 v.)	1842-1845
Antimus VI (1 v.)	1845-1848
Antimus IV (2 v.)	1848-1852
Germanus IV (2 v.)	1852-1853
Antimus VI (2 v.)	1853-1855
Cyrillus VII	1855-1860
Joachimus II (1 v.)	1860-1863

3. Nuntii Apostolici Varsavienses

Ferdinandus Maria Saluzzi	1784-1794
Laurentius Litta	1794

4. Nuntii Apostolici Viennenses

Joannes Bapt. Caprara	1785-1793
Benedistus Ang. Zamperoli, Intern.	1793-1793
Aloysius Ruffo-Scilla	1793-1800
Antonius Gabriel Severoli	1801-1817
Paulus Leardi de Terzo	1817-1823
Petrus Ostini, Intern.	1825-1828
Petrus Hugo Spinola	1826-1832
Petrus Ostini	1832-1836
Ludovicus Altieri	1836-1845
Michael Viale Prelà	1845-1856
Antonius De Luca	1856-1863

(*Ex adnot. Greg. Petrowicz*)

5. Praefecti S. C. de Prop. Fide

Leonardus Antonelli	1780-1795
Sigismundus Jacynthus Gerdil	1795-1800
Stephanus Borgia	1800-1804
Antonius Dugnani (Pro Praef.)	1804-1806
Michaël Di Pietro	1806-1814
Laurentius Litta	1814-1818
Franciscus Fontana	1818-1822
Hercules Consalvi	1823-1824
Julius Maria della Somaglia (Pro praef.)	1824-1826
Maurus Cappellari	1826-1831
Carolus Maria Pedicini	1831-1834
Philippus Fransoni	1834-1856
Alexander Barnabò	1856-1874

6. Secretarii C. S. de Prop. Fide

Antonius Zondadari	1789-1795
Caesar Brancadoro	1796-1801
Domenicus Coppola	1802-1807
Joannes Quarantotti	1807-1816
Carolus Maria Pedicini	1816-1823
Petrus Caprano	1823-1828
Castrucius Castracane	1828-1833
Angelus Mai	1833-1838
Ignatius Cadolini	1838-1843

Jonannes Brunelli	1843-1847
Alexander Barnabò	1848-1856
Caietanus Bedini	1856-1861
Hannibal Capalti	1861

7. Metropolitae Kiovienses catholici

Theodosius Rostockyj	1787-1805
Heraclius Lisovskyj	1806-1809
Gregorius Kochanovyč	1810-1814
Josaphat Bulhak	1818-1838
Metropolia suppressa a Czar Nicolao I	1839
Vacat	1839

8. Metropolitae Kiovienses non uniti

Samuel Myslavskyj	1783-1796
Hierotheus Malickyj	1796-1799
Gabriel Banulesko	1800-1803
Serapion Alexandrovskyj	1803-1819
Eugenius Bolchovitinov	1822-1837
Philaretus Amfiteatrov	1839-1857
Isidorus Nikolskij	1858

9. Archiepiscopi Polocenses

Heraclius Lisovskyj	1783-1809
Joannes Krasovskyj	1810-1826
Jacobus Martuševyč	1826
Basilius Luzynskij, Adm.	

10. Archiepiscopi Smolenscenses

Suppressa
Vacat

11. Prothotronii Volodimirienses et Berestenses

Suppressa Eparchia	1795
Episcopi Berestenses ab. an.	1798
Josaphat Bulhak	1798-1838
Suppressa	
Vacat	

12. Episcopi Luceorienses et Ostrogienses

Michaël Stadnicki	1783-1797
Stephanus Levinskyj, Coad.	1787-1809
Gregorius Kochanovyč	1809-1814
Jacobus Martuševyč	1814-1826
Joannes Krasovskyj	1826
Supressa - Vacat	

13. Episcopi Pinscenses - Turovienses

Joannes Horbackyj	1784-1792
Josaphat Bulhak	1795
Suppressa Eparchia	1795
Vacat	

14. Episcopi Chelmenses - Belzenses

Theodosius Rostockyj	1785-1790
Porphyrius Važynskyj	1790-1804
Ferdinandus Ciechanovskyj	1810-1828
Felicianus Szumborskyj	1828-1851
Joannes Teraškevyč	1851-1863
Joannes Kalinskyj	1863-1866
Michaël Kuziemskyj	1868-1875
Suppressa ab Alexandro II	1875
Vacat	

15. Episcopi Peremyslienses et Samborienses

Maximilianus Ryllo	1785-1793
Antonius Anhelovyč	1796-1808
Michaël Levyckyj	1813-1816
Joannes Snihurskyj	1818-1847
Gregorius Jachymovyč	1849-1859
Thomas Polanskyj	1860-1869

16. Episcopi Leopolienses

Petrus Bielanskyj	1780-1798
Nicolaus Skorodynskyj	1798-1805

17. Metropolitae Halicienses

Antonius Anhelovyč	1808-1814
Michaël Levyckyj	1818-1858
Gregorius Jachymovyč	1860-1863

18. Episcopi Munkacsienses

Andreas Bačynskyj	1772-1809
Alexius Pocsy	1816-1831
Basilius Popovyč	1837-1864

19. Episcopi Prjasivenses (Eperies)

Gregorius Tarkovyč	1818-1841
Josephus Gaganetz	1843-1875

20. Protoarchimandritae Ordinis Basiliani

Porphirius Važynskyj	1788-1790
Maximilianus Vilčynskyj	1790-1793

Athanasius Falkovskyj 1793-1802
Iustus Husakovskyj 1802-1803
Officium suppressum

21. Procuratores Generales in Urbe

Jordanus Mickiewicz 1789-1827
Anatolius Vilčynskyj 1827-1829
Vacat 1829-1848
Michaël Dombrovskyj 1848-1878

22. Capitula Generalia Basilianorum

Torokanense II 1802
Postea Cap. prov. Prov. SS. Salvatoris

23. Archiepiscopi Gnesnenses - Primates Poloniae

Michaël Poniatowski 1784-1794
Ignatius Krasicki 1794-1801
Ignatius Raczynski 1802-1818
Timotheus Gorzenski 1819-1825
Theophilus Wolicki 1825-1829
Martinus Sulgostowski 1829-1842
Leo Przyluski 1844

24. Archiepiscopi Leopolienses latini

Ferdinandus Kicki 1780-1797
Caietanus Kicki 1797-1812
Andreas Ankwicz 1812-1833
Franciscus Pischtek 1835-1846
Lucas Baraniecki 1846-1858

25. Archiepiscopi Leopolienses Amenorum

Jacobus Valerianus Tumanowicz 1783-1798
Joannes Jacobus Symonowicz 1801-1816
Caietanus Augustinus Wartere-siewicz 1820-1831
Samuel Cyrillus Stefanowicz 1832-1858
Gregorius Michael Szymonowicz 1859-1875
(*Ex adnot. Greg. Petrowicz*)

26. Episcopi Cracovienses

Felix Turski 1788-1801
Andreas Gawronski 1805-1813
Joannes Woronicz 1815-1827
Carolus Skorkowski 1830-1855

27. Episcopi Vilnenses

Ignatius Massalski 1762-1794
Joannes Kossakowski 1898-1808
Hieronymus Strojnowski 1808-1815
Stanislaus Siestrzencewicz 1815-1826
Andreas Klagiewicz 1842
Joannes Cywinski 1842-1846
Wenceslaus Zylinski 1848-1858
Adamus Krasinski 1858

28. Episcopi Chelmenses latini

Cum tit. Lublinensis ab a. 1782
Mattias Garnysz 1782-1790
Adalbertus Skarszewski 1790-1824
Josephus Dziecielski 1824-1839
Vincentius Pienkowski 1853

29. Episcopi Luceorienses latini

Adamus Naruszewicz 1790-1796
Gasparus Cieciszowski 1797-1827
Michaël Piwnicki 1827-1845
Gasparus Borowski 1848

30. Imperatores S. Romani Imperii

Josephus II 1765-1790
Maria Theresia 1765-1780
Leopoldus II 1790-1792
Franciscus II 1792-1806

31. Imperatores Austriae

Franciscus I 1806-1835
Ferdinandus I 1835-1848
Franciscus Josephus II 1848-1916

32. Czar Moscoviae

Catharina II 1762-1796
Paulus I 1796-1801
Alexander I 1801-1825
Nicolaus I 1825-1855
Alexander II 1855-1881

33. Reges Poloniae et Magni Duces Lithuaniae

Stanislaus Poniatowski 1764-1795

34. Cancellarii Regni Poloniae

Hyacinthus Malachowski 1786-1793
Antonius Sulkowski 1793-1794
Officium suppressum, Polonia exdivisa

35. Magni Cancellarii Lithuaniae

Alexander Michael Sapieha 1775-1793
Joachimus Chreptowicz 1793-1812

INDEX GENERALIS

Dedicatio V
Praefatio VII
Introductio IX
Eugenio Cardinale Tisserant (biogr.) XI

LITTERAE S. C. DE PROPAGANDA FIDE TEMPORE

Pii PP. VI (pars tertia) 5
Pii PP. VII 111
Leonis PP. XII 165
Pii PP. VIII 179
Gregorii PP. XVI 199
Pii PP. IX 229

INDICES

Index nominatum et rerum 337
Elenchi Pontificum, Regum, Nuntiorum, Metropolitarum Episcoporum etc. (1790-1862) 356

p. Joanikij osbm
01.12.2020, Roma

" ANALECTA ORDINIS S. BASILII M. "

Ex Sectione tertia « DOCUMENTA ...ex ARCHIVIS ROMANIS »

Monumenta Bio-Hagiographica

S. Josaphat - Hieromartyr. Documenta Romana Beatificationis et Canonizationis
vol. I: 1623-1628, Romae 1952;
vol. II: 1628 1637, Romae 1955;
vol. III: 1637-1867, Romae (paratur).

Documenta Pontificum Romanorum

Documenta Pontificum Romanorum historiam Ucrainae illustrantia,
vol. I: 1075-1700 (pp. 708), Romae 1953;
vol. II: 1700-1953 (pp. 680), Romae 1954.

Acta S. Congregationum

Acta S. C. de Prop. Fide Ecclesiam Catholicam Ucrainae et Bielarusjae spectantia,
vol. I: 1622-1667, Romae 1953;
vol. II: 1667-1710, Romae 1954;
vol. III: 1710-1740, Romae 1954;
vol. IV: 1740-1769, Romae 1955;
vol. V: 1769-1862, Romae 1955;

Litterae S. C. de Prop. Fide Ecclesiam Catholicam Ucrainae et Bielarusjae spectantes,
vol. I: 1622-1670, Romae 1954;
vol. II: 1670-1710, Romae 1955;
vol. III: 1710-1730, Romae 1956;
vol. IV: 1730-1758, Romae 1957;
vol. V: 1758-1777, Romae 1957;
vol. VI: 1777-1790, Romae 1957;
vol. VII: 1790-1862, Romae 1957;

Congregationes Particulares Ecclesiam Catholicam Ucrainae et Bielarusjae spectantes,
vol. I: 1622-1728, Romae 1956;
vol. II: 1729-1862, Romae 1957;

Epistolae Metropolitarum et Episcoporum

Epistolae Josephi Velamin Rutskyj (1613-1637), Romae 1956.
Epistolae R. Korsak, A. Sielava, G. Kolenda, (1637-1674), Romae 1956.
Epistolae Cypriani Zochovskyj, Leonis Zalenskyj, Georgii Vynnyckyj (1674-1713), Romae 1958
Epistolae Leonis Kiszka, Athanasii Szeptyckyj (1714-1746), Romae (sub prelo).

Litterae Nuntiorum Apostolicorum

Litterae Nuntiorum Apostolicorum historiam Ucrainae illustrantes (1550 1850), vol I.: 1550-1600, Romae 1958;

Diplomata Imperatorum, Regum, Principum (parantur)