АЛЬБОМ 50 літа ПЛАСТУ

АЛЬБОМ 50 літа ПЛАСТУ

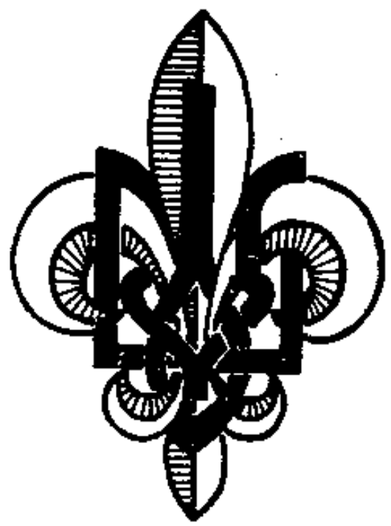

50 YEARS OF UKRAINIAN SCOUTING

1911 - 1961

Обкладинка: пл.сен. Богдан Титла Ч.К.

Видання П Л А С Т У
при співучасті Пластових Куренів
"Червона Калина" та "Чота Крилатих"

Ню Йорк - 1964

Published by
Ukrainian Youth Organization
P L A S T

Printed in U.S.A.

Copyright by PLAST
NEW YORK - 1964

ВСТУПНЕ СЛОВО

Ми дуже раді, що можемо дати в руки ширших кругів глядачів, зокрема бувших, теперішніх та майбутніх пластунів, цю збірку фотознімок. Вони наглядно зображують розвиток Пласту на українських землях від перших початків — почерез бурхливі часи двох світових воєн — по сьогоднішні дні.

50 років — змагань, стремлінь, плекань високих людських ідеалів.

Початки Українського Пласту припали на 1911 р., коли то на західніх українських землях оснувались перші українські пластові гуртки на зразок англійського скавтінґу. Зміст та форма українського скавтінґу були зразу дбайливо підготовлені ідеологом та одним із основників Пласту, д-ром Олександром Тисовським. Українське пластування було пристосоване до прикмет українського духа, культури, побуту, історії та вимог визвольного руху української нації. Таким же осталось до нині. Як найвизначніших співосновників Пласту на галицьких землях, що в той час були частиною австрійської імперії треба згадати скавтмастрів: проф. Івана Чмолу та проф. Петра Франка.

На центральних землях України, що тоді були під російською займанщиною, були теж українські гуртки бойскавтів, які в 1917 р. — в часи відновлення самостійної української держави, стали зав'язком окремого скавтового уладу України. Як визначного співтворця того уладу треба згадати Євгена Слабченка.

На південно-західніх окраїнах — на Карпатській Україні, що довгі роки була під мадярським, а потім чеським пануванням — Український Пласт перебрав зразки організації із сусідніх галицьких земель України, з якими завжди були близькі взаємини. Із їхніх провідників згадуємо тут сктм. проф. Леоніда Бачинського.

Український Пласт був постійно у зв'язку з міжнароднім світовим скавтінґом, з яким лучили його спільні ідеали та основні закони. Хоча статути міжнародного скавтінґу не дозволяли недержавним організаціям бути їхніми правними членами — Український Пласт був завжди в контакті з міжнародною скавтовою організацією та був учасником — гостем у многих міжнародних імпрезах, зокрема у світових джемборі. І так були українські пластуни на міжнародному джемборі у Ґеледе, на Мадярщині, у 1933 р.; на світовому джемборі „миру" у Франції у 1947 р.; в Австрії 1951 р.; в Англії у 1955 р. та на Філіппінах у 1959 р. Українські пластові групи завжди з'єднували собі своєю поставою признання та пошану, а українській спільноті добре ім'я.

Важкі політичні та економічні умовини на рідних землях, потім наслідки двох світових воєн, не придушили ідеалів українського пластуна. Він остався вірним Богові та Батьківщині, завжди був корисним і помічним для свого ближнього та для своєї спільноти.

Воєнні події не раз розкидали Українських Людей по усьому світі, по всіх континентах. Та вони не розгубились і творять надалі одну духову, історичну та політичну спільноту. Теж Український Пласт відновився по всіх країнах нового поселення та діє пов'язаний спільною ідеєю.

Для відмічення цієї п'ятидесятилітньої дії являється ця збірка, що постала із старих знімок, пожовклих та піднищених часом і лихоліттям.

Хай же пам'ять світлого минулого — буде поштовхом до ще світлішого майбутнього.

Сл. п. скм. проф. Іван ЧМОЛА.
Визначний пластовий та громадський діяч, старшина УСС. По повороті з полону організує в Яворові 17 пл. кур. УПЮ. 1924 р. командант 1-го Крайового Табору на Кам'янці б. Підлютого. 1926 р. будує з пластунами пл. табір на Соколі. Вів теж пл. курінь у Дрогобичі. Верховна Пластова Команда надала скавтмастрові Іванові Чмолі „Золотий Хрест Заслуги". Нар. 6. березня 1892 р. в Солотвині, пов. Бережани.

21

Початки Українського Пласту.

Коли в різних країнах поставали скавтські організації молоді — на зразок Бейден — Поуеллівського скавтінґу — постав теж від 1911 р. український Пласт в різних місцях — спершу на західніх землях України. Організували його звичайно місцеві люди, переважно учителі, при середніх школах. Форму і зміст українського пластування, які майже без змін поширились та успішно втримались протягом минулих 50 років, надав д-р Олександер Тисовський — Дрот, що оснував в 1912 р. перший пластовий гурток при українській державній акад. гімназії у Львові. Він же з часом розвинувся в 1-ий пластовий полк ім. П. К. Сагайдачного у Львові.

На фото:
Д-р Олександер Тисовський — Дрот
основоположник та ідеолог Українського Пласту.

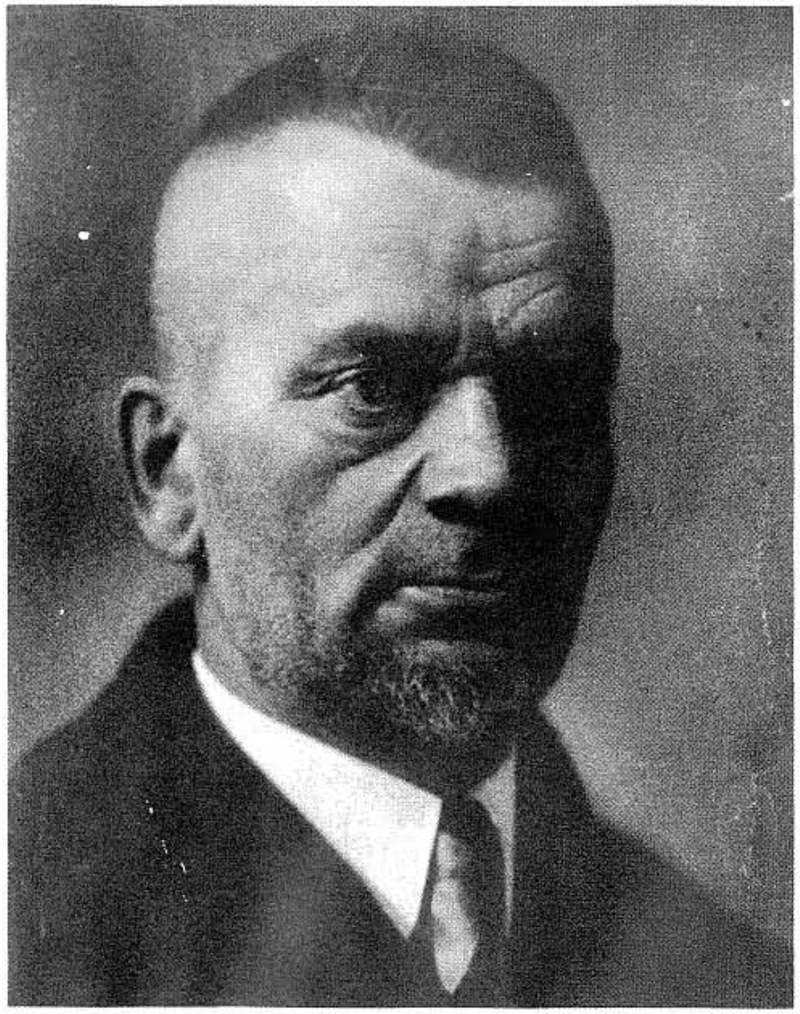

Проф. Іван Боберський
батько українського модерного тіловиховання в Галичині. Довголітній голова Сокола Батька у Львові. Член Боєвої Управи УСС. Був учителем декількох визначних пластових діячів, м. і. ДРОТА, д-ра М. Федусевича, П. Франка, Д. Навроцької — та причинився до започаткування пластового руху в Галичині.

Пл. сен. кер. Дарія Навроцька
член 1 Кур. УПС ім. Ст. Тисовського, одна з перших вчительок новочасного тіловиховання, учениця і співробітниця проф. І. Боберського. Уклала низку ритмічних вправ. Одна з перших опікунок дівочих пластових куренів у Львові. Перша командантка табору юначок на Соколі — 1926 р. З її вишколу вийшло багато видатних пластових та тіловиховних провідниць.

Група членів Верховної Пластової Ради (ВПР).
Від ліва: інж. Микола Саєвич (опікун пл. таборів та пласт. оселі на Соколі), Ірина Студинська-Тисовська, Ст. Монцібовичева, проф. Ольга Мриц — опікунка 3. полку УПЮ у Львові, д-р Олександер Тисовський — Дрот, проф. Мирон Федусевич — опікун 3 і 4 полків при українській держ. семінарії у Львові, о. Е. Монцібович, Е. Макарушкова, Марта Кекіш. Львів, 1921 р.

Пластун юнак 1-го Куреня ім. П. К. Сагайдачного у Львові. Однострій на зразок англійських скавтів. Знімка з 1913 р.

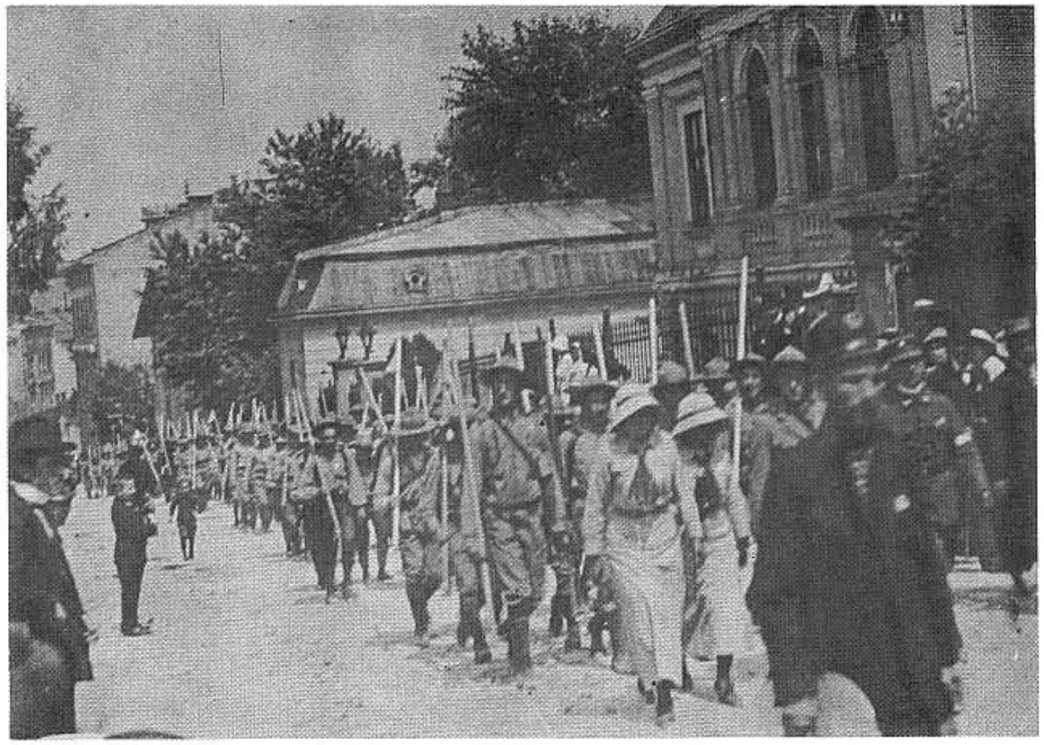

Напередодні першої світової війни.

Січовики, Соколи, Стрільці
та Пластуни підчас
Шевченкового Ювілейного Здвигу
у Львові 28-29 червня 1914 р.

Знімки з архіву В-ва „Червона Калина".

Січовики, Соколи, Стрільці
та Пластуни підчас
Шевченкового Ювілейного Здвигу
у Львові 28-29 червня 1914 р.

Знімки з архіву В-ва „Червона Калина".

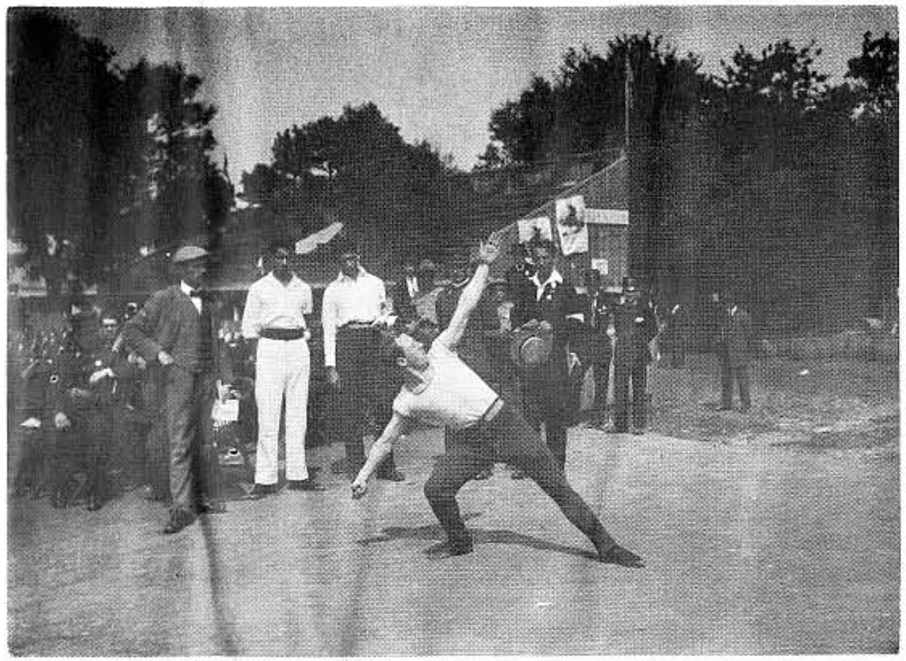

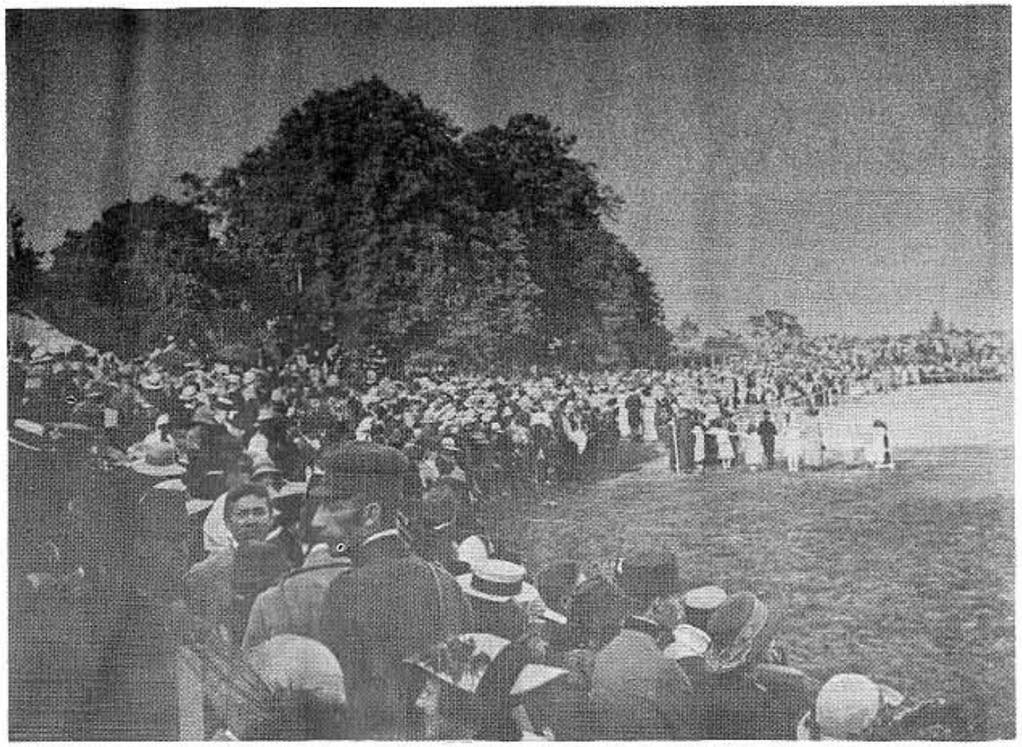

Січовики, Соколи, Стрільці
та Пластуни підчас
Шевченкового Ювілейного Здвигу
у Львові 28-29 червня 1914 р.

Знімки з архіву В-ва „Червона Калина".

До першої світової війни діяв Пласт у різних місцевостях Галичини. Напередодні війни, в 1914 р., пластуни брали участь у Здвизі в 100-річчя народин Т. Шевченка — у Львові. Багато пластунів найшлось незабаром у рядах УСС та неодин з них визначився у визвольних боях.

Світл.: О. Пежанський.

Пл. сен. Ганна Ратич-Дмитерко
Пластунка ще з 1912 р. у Львові — член 1-го Куреня УПС ім. Ст. Тисовського. В 1914 р. вступила в ряди Українських Січових Стрільців і брала з ними участь у визвольних змаганнях.

Хор. УСС Олена Степанів
пластова виховниця та опікунка таборів.

Хор. УСС Софія Галечко
патрон дів. пласт. куренів.

Осип Яримович,
як пластун.

Пластуни у визвольних змаганнях.

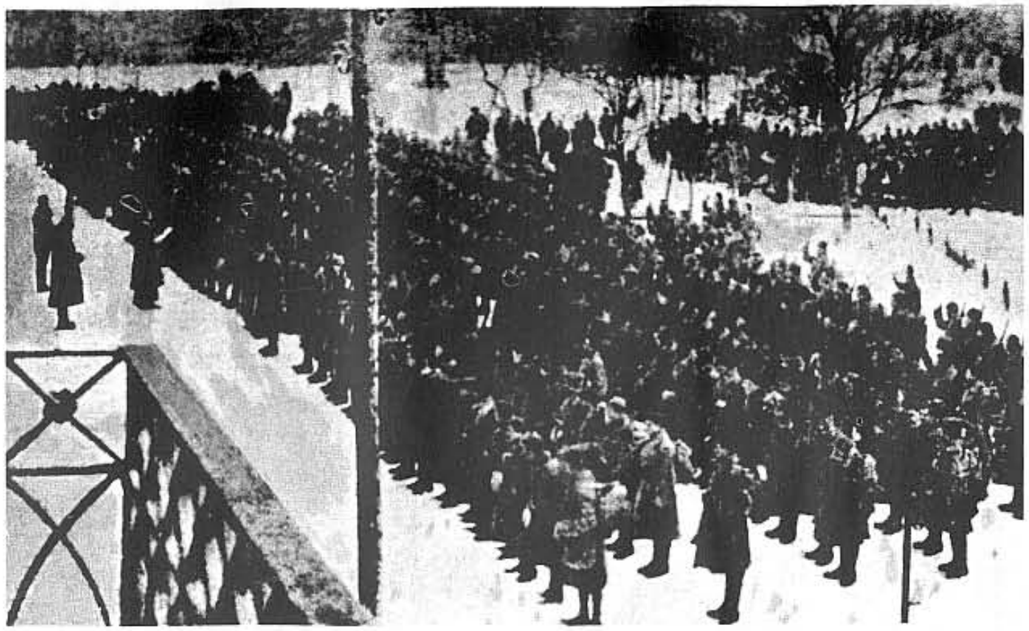

Присяга рекрутів
Української Галицької Армії
в Коломиї 1919 р.

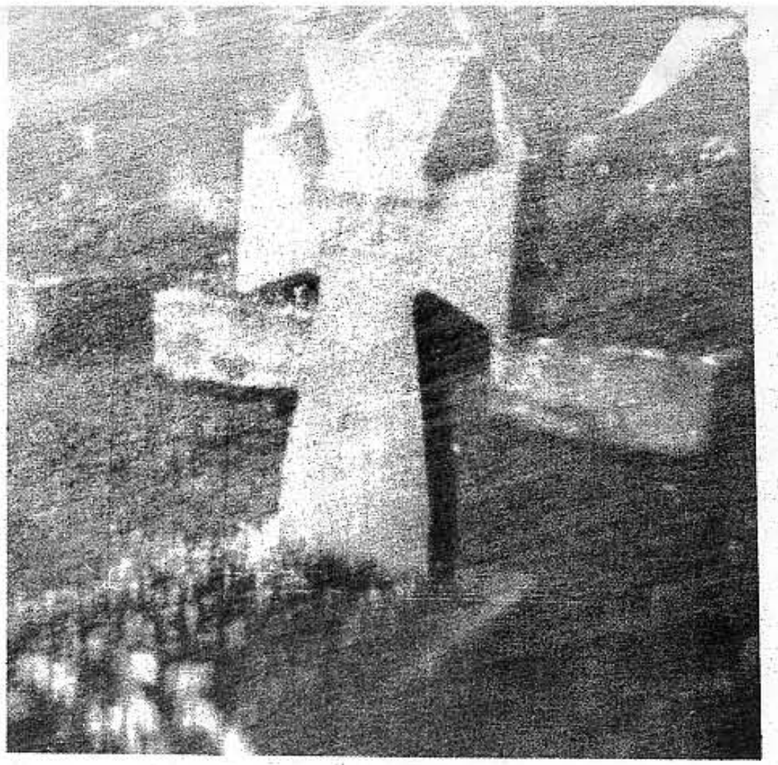

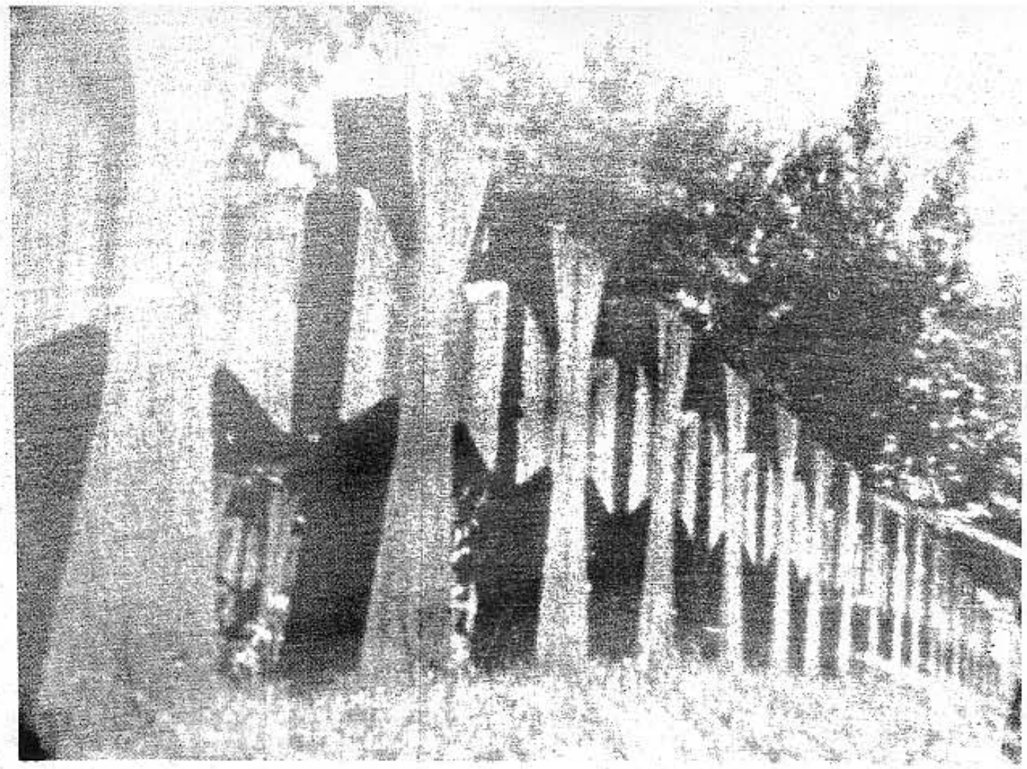

Українські воєнні могили на Янівському кладовищі
у Львові.

З фільму: Р. Антоновича

Пластуни у поході підчас української маніфестації перед розвалом Австрії. Львів, 19 жовтня 1918 р.

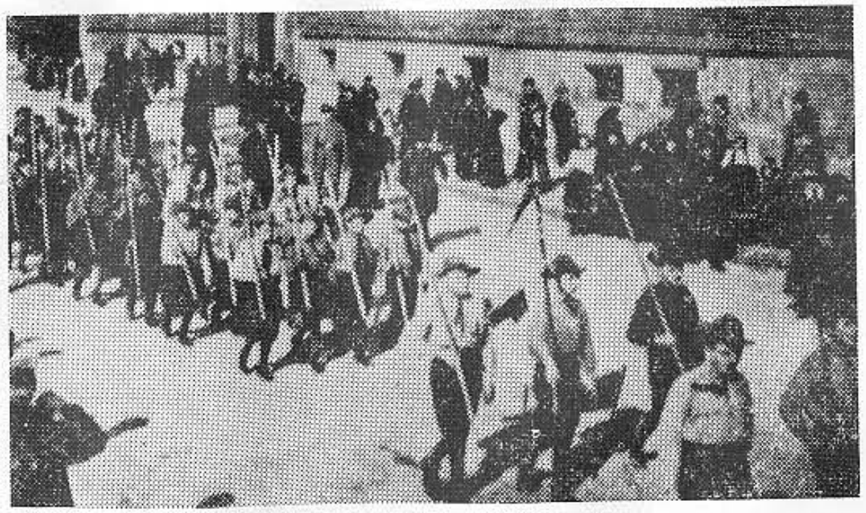

Львівські Пластуни в маніфестації з нагоди Берестейського Мира в лютому 1918 р.

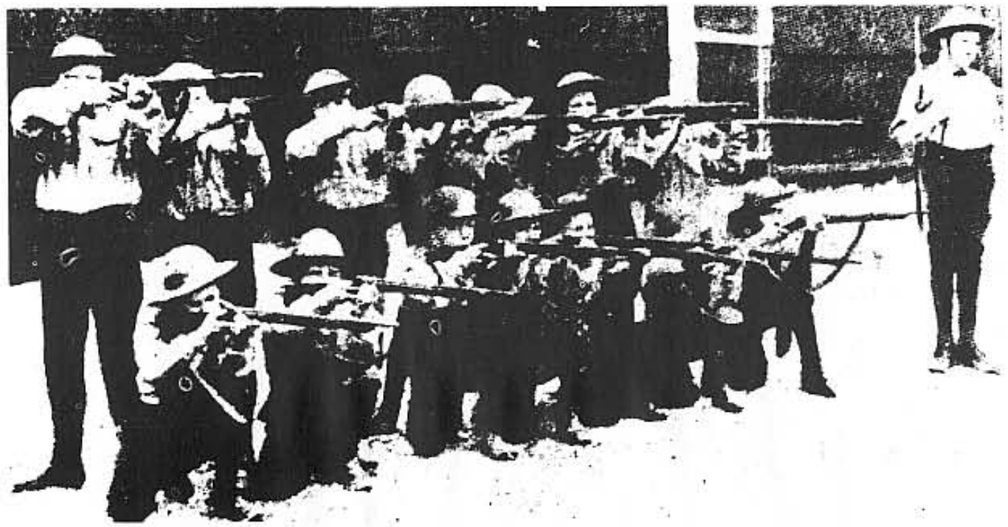

Доріст »Сокола III« при науці стріляння (городецька дільниця).

Львівські пластуни з прапорами, уставлені до походу на Янівський цвинтар — 1928 р.

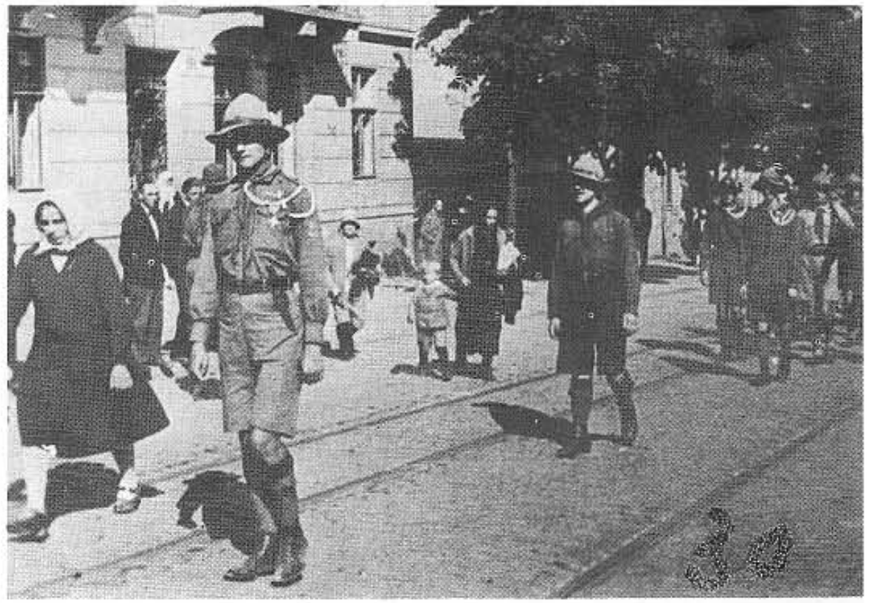

Пластуни в поході на Янівський цвинтар у Львові на Зелені Свята — 8 червня 1930 р.

Одним з виявів пошани для поляглих героїв визвольних змагань були відправи на могилах в дні Зелених Свят.

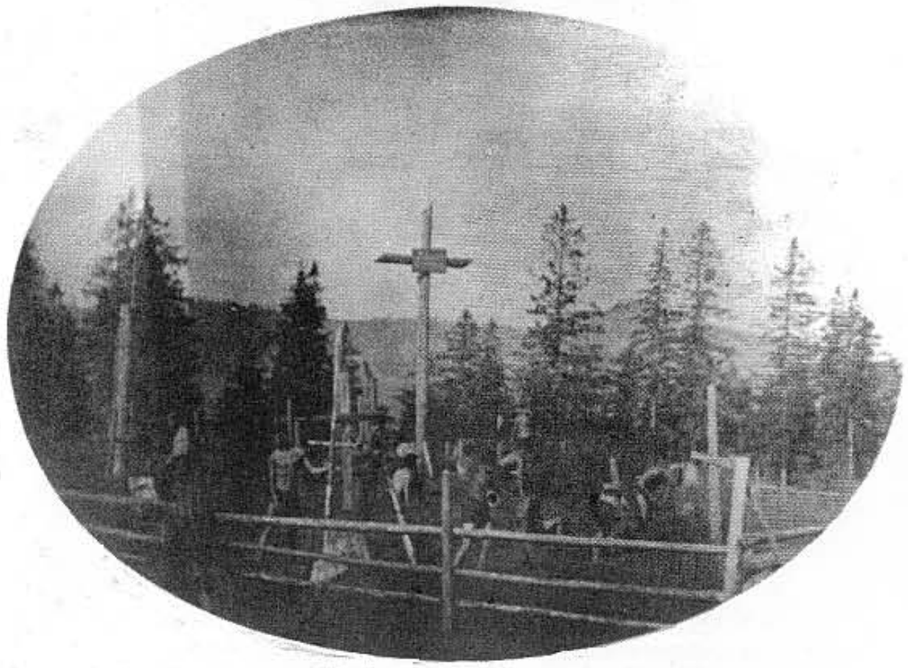

Управляють стрілецькі гроби на Маківці.
Червона Калина — 1930 р.

Маси народу на Маківці.

Маківка

Пластуни львівського та стрийського Кошів впорядкували знищені та занедбані могили УСС-ів, що полягли у боях на горі Маківці в Карпатах в 1915 р. Маківка стала згодом місцем, де щороку збирались українці з різних околиць, щоб віддати поклін поляглим героям. Польська поліція безуспішно намагалась недопускати до тих маніфестацій.

Фото з 1921 р. показує групу львівських пластунів, які тоді вперше віднайшли знищені часом і звіриною могили та довели їх до порядку.

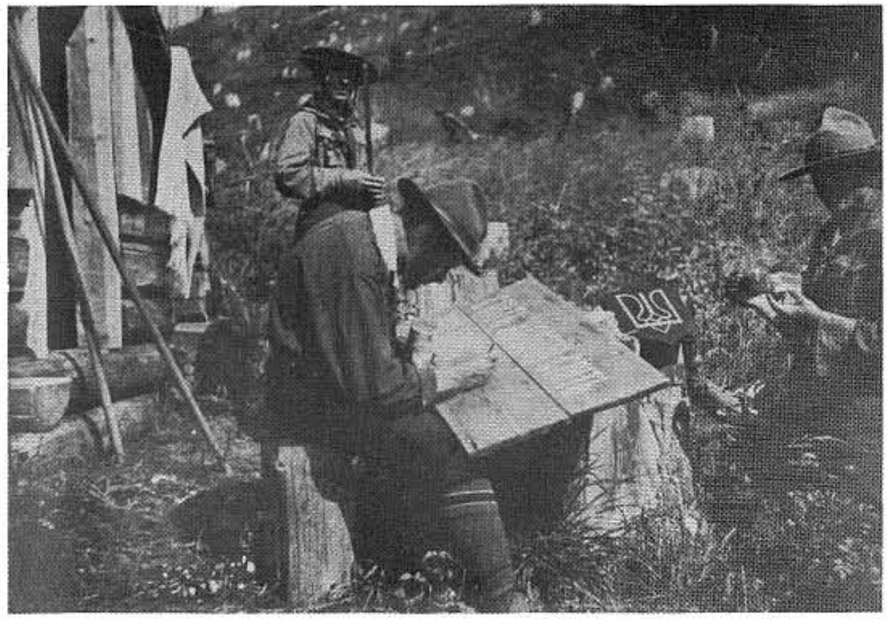

„Спіть, Хлопці, спіть,
Про волю - долю тихо сніть . . ."

Сктм. І. Чмола готовить таблицю на хрест в пам'ять поляглих героїв.

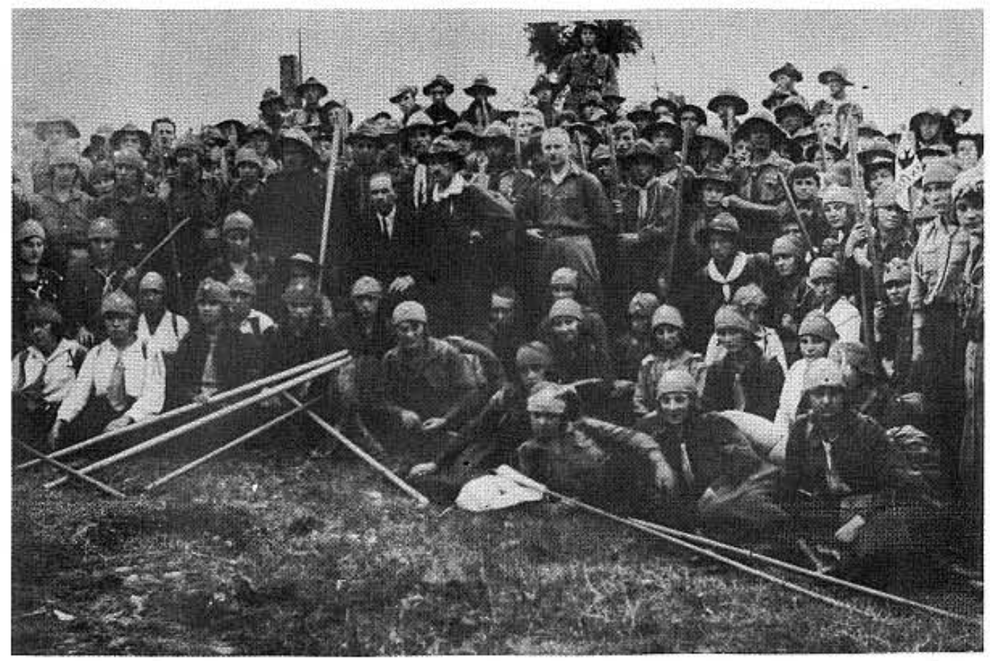

Група учасників зустрічі на Маківці — 1925 р. Посередині: Сірий Лев; на ліво від нього проф. М. Іваненко, сктм. І. Чмола.

Панахида на стрілецьких могилах на Маківці
(4 серпня 1929 р.)

Пластуни та б. стрільці під час панахиди

Штафетовим бігом з Маківки до Львова перенесли пластуни куреня „Чорноморці" чашу з землею із стрілецьких могил на Маківці.

Парох села Головецька відправив молитву на стрілецьких могилах та передав пластовій штафеті чашу з землею — 3 год. досвіта, дня 23 червня 1929 р. — на Зелені Свята.

На Янівському цвинтарі у Львові о. Мітрат Базюк перебирає чашу з землею з Маківки.

Марки видані Пластом в ЗДА в 40-річчя Незалежности Української Держави. 1918-1948.

ВИЗВОЛЬНІ ТРАДИЦІЇ В ПЛАСТІ

В Пласті плекались та плекаються традиції визвольних змагань Українського Народу. Пластуни і пластунки брали участь у всегромадських імпрезах та влаштовували свої власні. Входять тут: Листопадове Свято, Свята Незалежности та Соборности, Поминки на могилах Героїв в Зелені Свята, День Крут та Базару, традиція Героїв Маківки та Лисоні, Герої — жертви окупантів та багато інших. Плекався теж культ Осіб — Велетнів історії та культури Українського Народу. Їхніми іменами називано пластові курені та табори. Історичні та культурні події були моттом „життя в Пласті". Наступні світлини зображують цю сторінку діяльности Пласту.

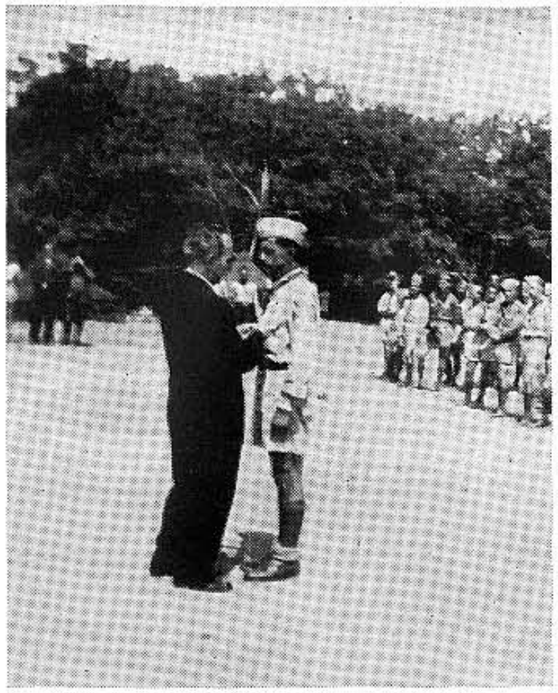

Полк. Р. Долинський вручує відзнаку учасника бою під Бродами ст. пластунові Юрієві Ференцевичові в таборі „Маківка" 7. серпня 1954

Фото: пл. розв. Кекіш

Філядельфія, ЗДА — 1951 р.

Заприсяження хорунжого 1 К. УПЮ пл. скоба Всеволода Ісаїва на прапор з лентою УСС-ів — під час Свята Юрія.

Річниця піднесення українських прапорів Чорноморської Фльоти — 29 квітня 1951 р. Оригінальний прапор Чорноморської Фльоти з 1918 р. — побіч капіт.-лейтенант Шрамченко в однострою старшини української фльоти.

ПЛАСТ НА ПРИДНІПРЯНСЬКІЙ УКРАЇНІ

Пласт на Придніпрянській Україні мав назву „Українські Бой-Скавти" та діяв в різних осередках — на зразок англійського скавтінґу.

Між першими постав український скавтінґ в Білій Церкві — в 1917 р. — зорганізований Євгеном СЛАБЧЕНКОМ **(на знімці — побіч).**

В 1918 р. постали пластові дружини у Вінниці, Каневі, Ржищеві та в Києві — пізніше — до 1920 р. у Хвастові, Житомирі, Катеринославі, Кам'янці Подільському та інших місцевостях.

Гетьман П. Скоропадський доручив в 1918 р. творити скавтові відділи при середніх школах.

Теж Головний Отаман Симон Петлюра прихильно ставився до поширення українського скавтінґу.

Уряд УНР в Кам'янці Подільському призначив був Павла Богацького уповажненим Уряду в справах Пласту.

На фото: пл. сен. Павло Богацький член 1. Куреня УПС ім. Ст. Тисовського

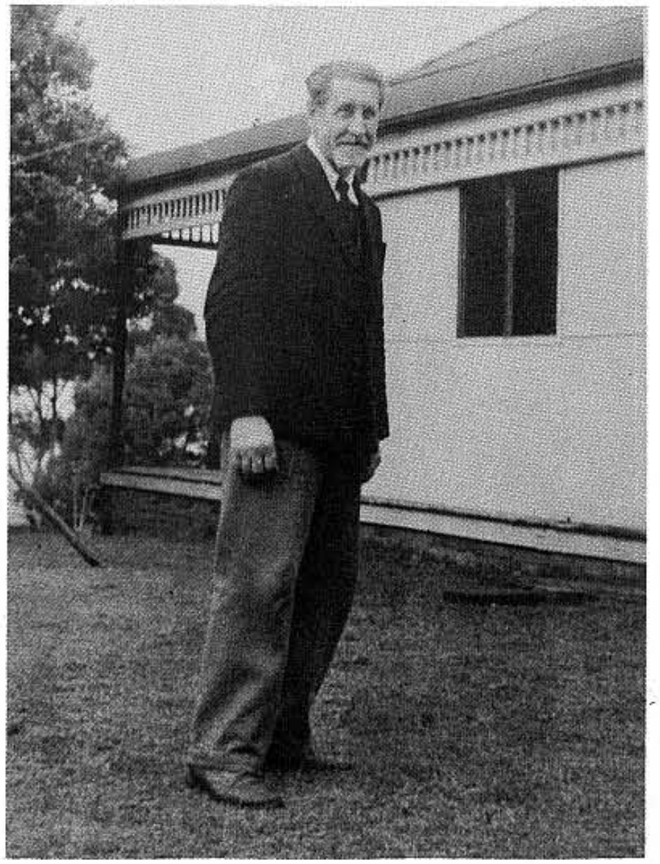

Із Пластової Зустрічі на Писаному Камені, в липні 1924 р.

Вид на розтаборення

Групи учасників

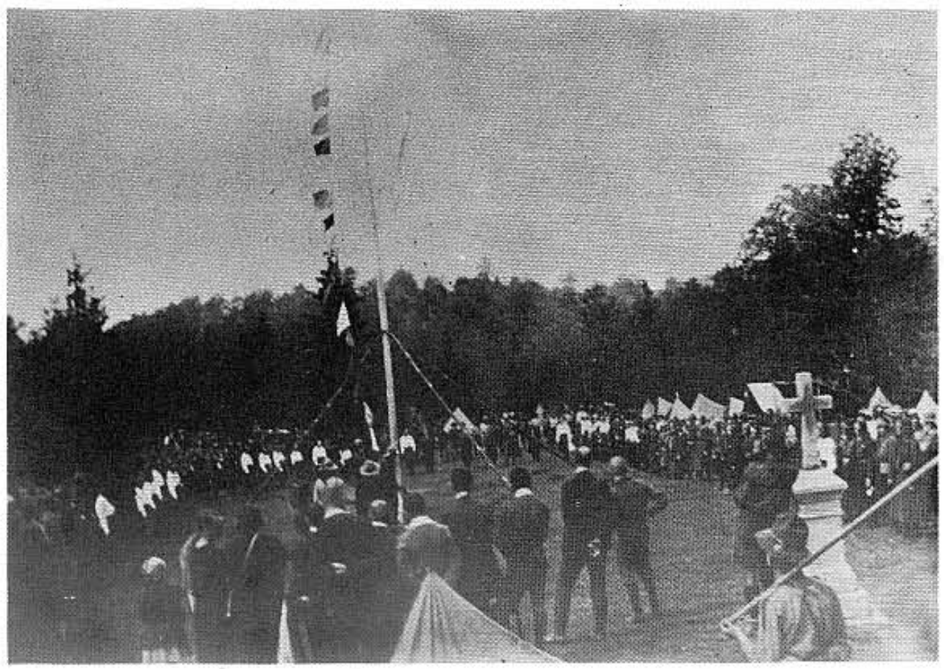

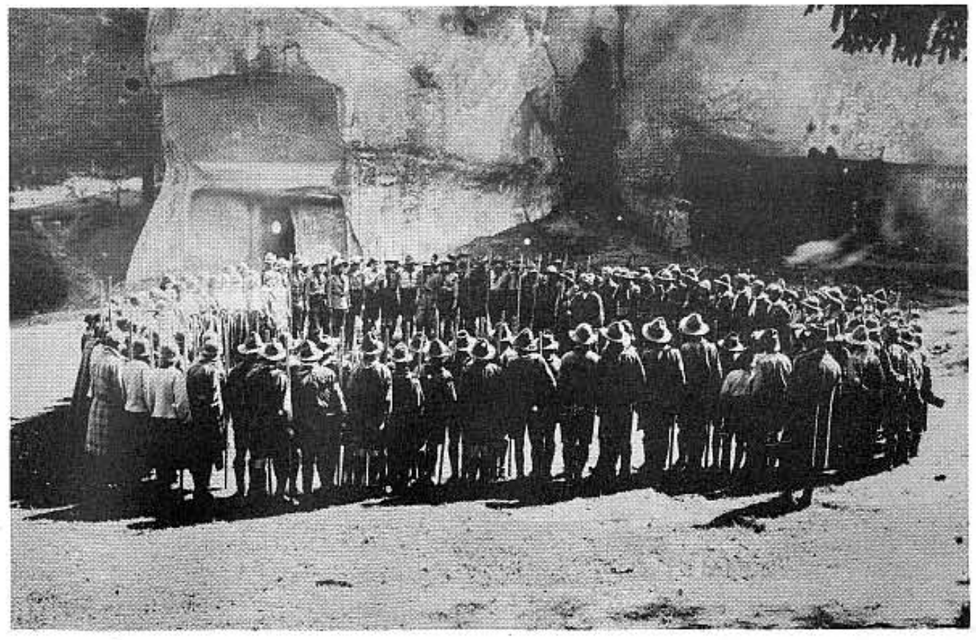

Пластова Зустріч біля печер у Бубнищі — 1925 р.

Друга Пластова Зустріч
Бубнище - Маківка
5-10 вересня 1925 р.

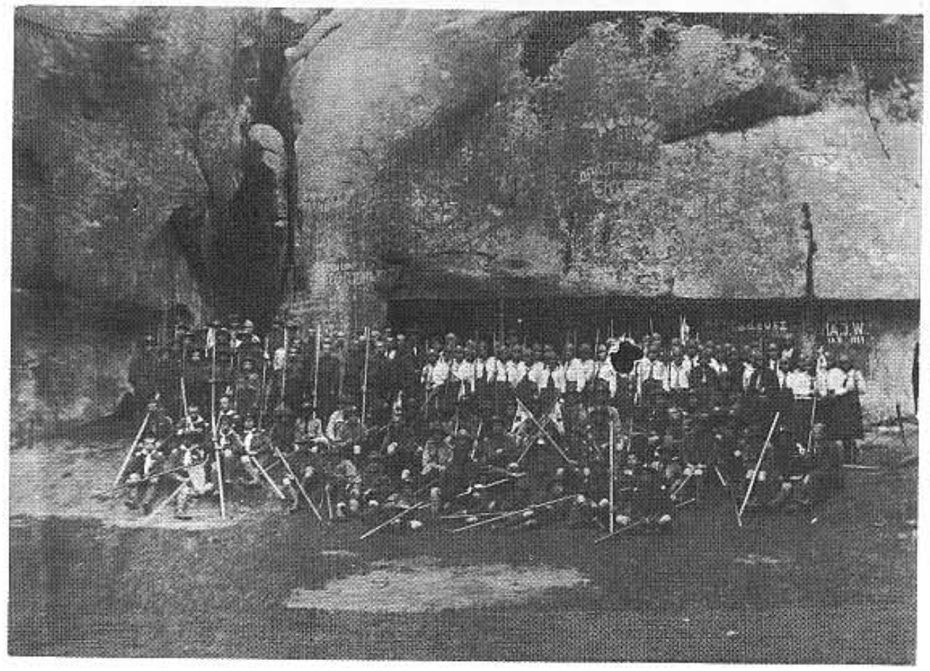

Під печерами на Бубнищі

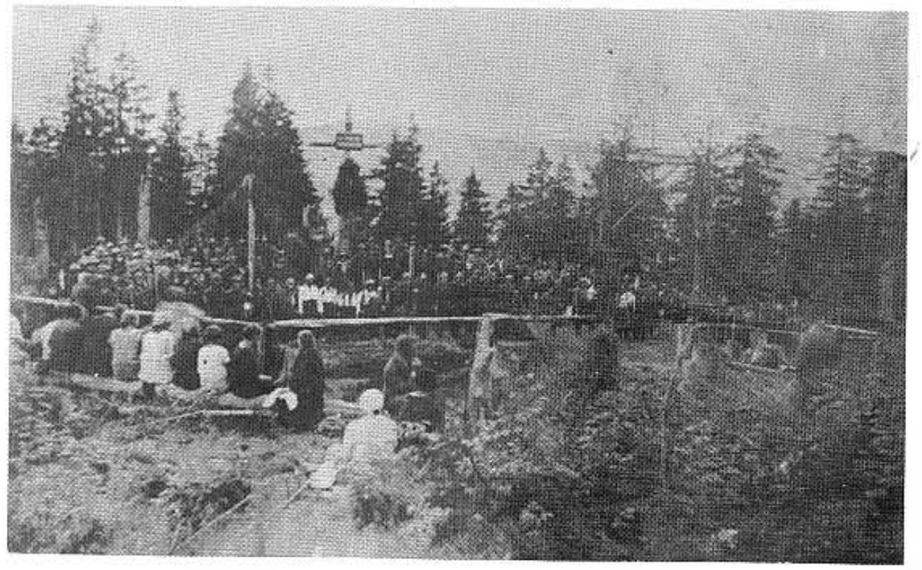

На стрілецьких могилах на Маківці

Галицькі пластуни зустрічають закарпатських пластунів на верху Говерлі — 5 серпня 1928. *Лицем до глядача:* закарпатська група. *Обернені:* частина галицької групи. *Посередині боком:* О. Бойчук; *обернений:* Карпинець.

Говерля — 5 серпня 1928
В зустрічі з закарпатськими пластунами брали участь „Довбушівці" — 5 Кур. УУСП та „Лісові Чорти".

Сл. п. проф. Северин Левицький — СІРИЙ ЛЕВ
Начальний Пластун

відійшов від нас з волі Божої дня 30 січня 1962 р. в 50-ті роковини Пласту, який Він очолював довгі роки. Народжений 6 вересня 1890 р. в Щуровичах, повіт Броди, Галичина. Як студент філософії брав участь в боротьбі за український університет у Львові. Першу світову війну відбув в рядах Українських Січових Стрільців та вкінці з ними брав участь у боях за Львів у 1918 р. Потім перебув всю воєнну долю й недолю Української Галицької Армії.

По війні включився до Пласту, спершу як опікун та зв'язковий 4-го полку ім. Б. Хмельницького при українській учительській семінарії у Львові. У 1924 р. Верховний Пластовий З'їзд у Львові передає в Його руки керму Пласту, яка залишалась в Його руках до години Його смерти.

Фото: Сасик

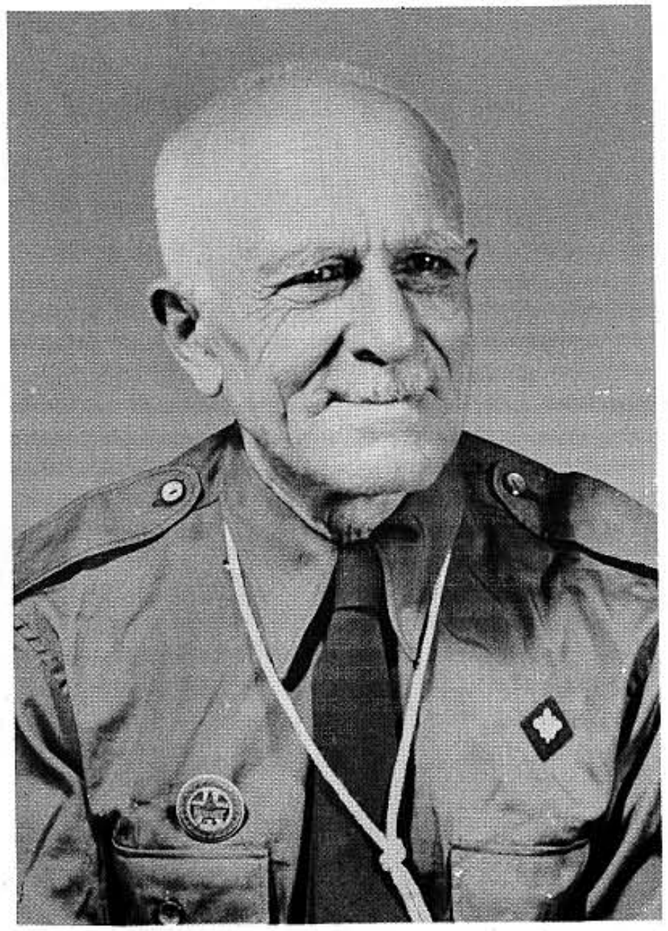

Д-р Олександер Тисовський — ДРОТ
в молодих літах.

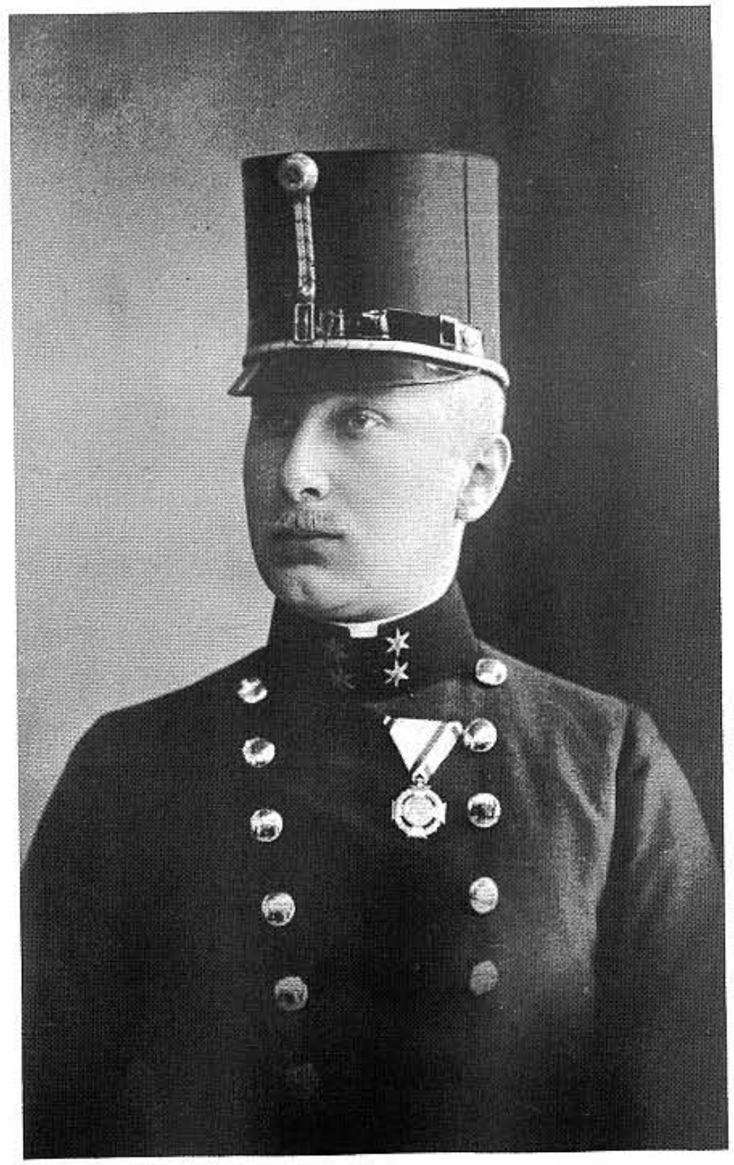

Сл. п. Степан Тисовський, брат ДРОТА як надпоручник-суддя австро-угорської армії — перед першою світовою війною 1913/14 рр. *(на фото віком 36 років)*. Пізніше був Отаманом УГА. Після війни член Верховної Пластової Ради та перший редактор й адміністратор пластового журналу „Молоде Життя". Народжений 1879 р. — помер 1924 р.

Св. Юр — Митрополича Столиця у Львові.

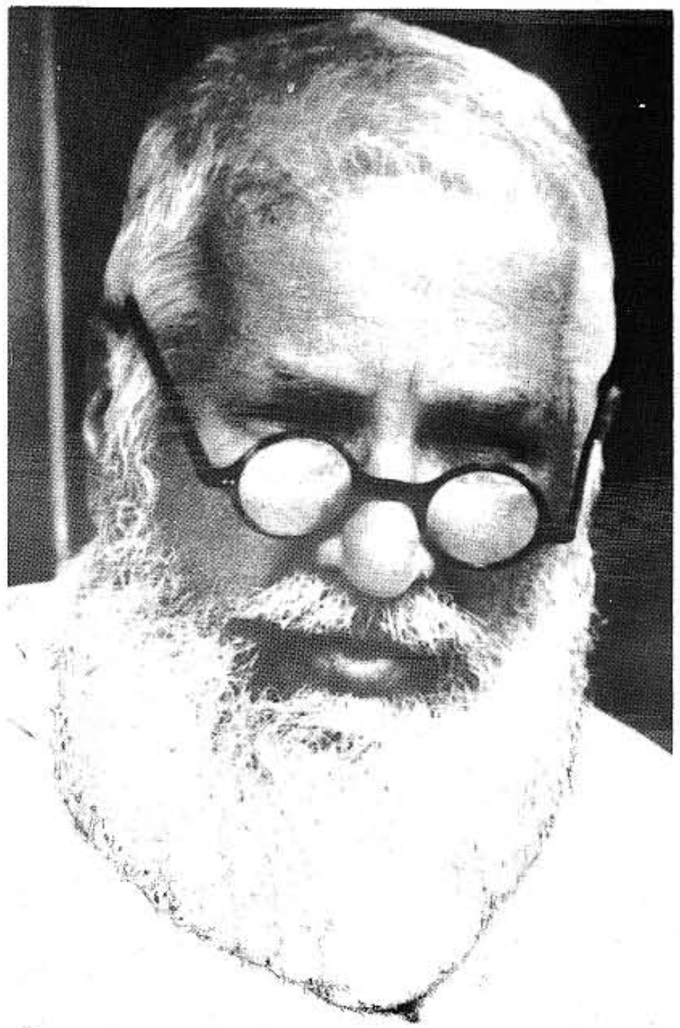

Добродій Пласту

Найбільшим Добродієм та Приятелем Пласту — за ввесь час його дії в Краю — був безперечно Митрополит Галицький Андрей ґраф ШЕПТИЦЬКИЙ. Не тільки матеріяльна поміч трівко записалась у пам'яті всіх пластових поколінь, але теж безпосередня опіка над пластовою молоддю, для якої Митрополит був справжнім батьком.

Галицький Пласт завдячує Митрополитові свою оселю на Соколі — біля Підлютого — розбудовану на теренах виділених та дарованих з Митрополичих Дібр. Митрополитові завдячує Пласт теж велику поміч у побудові, розбудові та утриманні таборів на Кам'янці, Соколі, в Підлютому та на Остодорі.

Учасники дитячої оселі
ім. Митр. А. Шептицького на Остодорі після
розв'язання Пласту.
Посередині Фундатор оселі Митрополит
Кир Андрей.

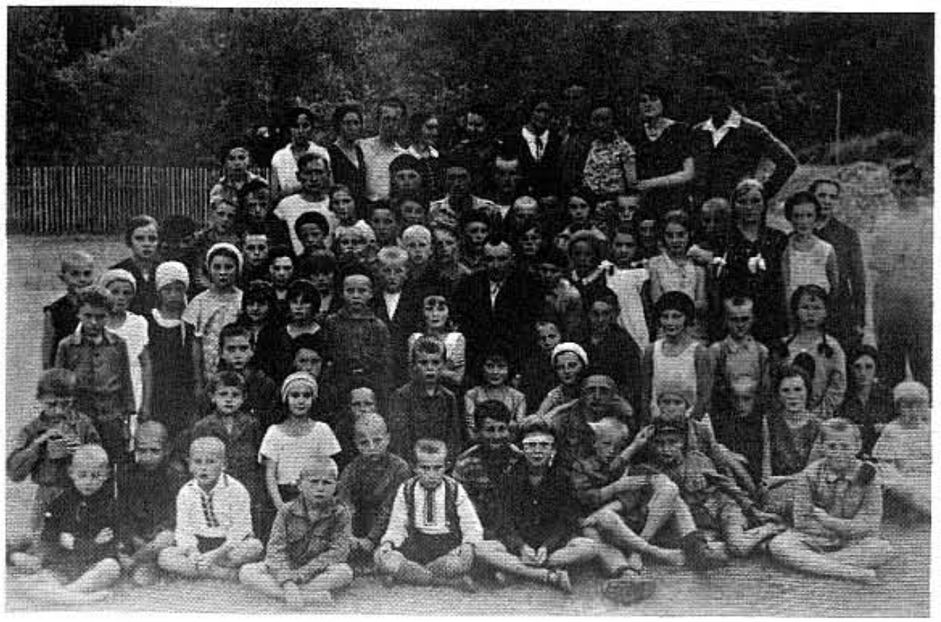

ПІДЛЮТЕ — 1931 р.

Оселя ім. Мит. А. Шептицького. Учасники — вже без одностроїв — після розв'язання Пласту польською владою. Посередині опікун оселі: о. А. БУЧАЦЬКИЙ. Позаду члени булави й виховники: І. Кліщ, О. Стернюк, Т. Андріїшин, Н. й І. Ґаби, Залуський, В. Кметик, Н. Курилович, Т. Білостоцький, А. Дицьо, Н. Панасівна, М. Скаб. Збоку стоїть д-р Процьків.

Управа Оселі в Остодорі — 1933 р.

Сидять: лікар д-р Я. Карпевич, гол. виховник д-р Є. Пеленський, члени булави: Т. Білостоцький, опікун: о. А. БУЧАЦЬКИЙ, Н. Панасівна, управителька кухні „бабця" Гаймберґерова, Я. Білинський. **Стоять:** Р. Сторощук, Т. Андріїщин, І. Кліщ, І. Ковалівна, М. Дядьо, П. Романишин, Л. Дубас.

Гостина Митрополита Андрея в новацькому таборі в Підлютому. Поруч Митрополита сидить ігумен Климентій Шептицький. *Стоять*: командант табору о. скм. А. Бучацький та інж. М. Саєвич. — Підлюте, 1929 р.

Митрополит Андрей з братом ігуменом Климентієм та о. мітрат Войнаровський серед булави табору. *Стоять від ліва:* В. Кметик, Т. Білостоцький, Т. Дурбак, Н. Панасівна, І. Ковалівна, д-р В. Щуровський, Ірина Бойцун, дир. О. Вороневич — гол. виховник, о. скм. А. Бучацький, Нуся Курилович, Ю. Мамчин, Іван Кліщ, Поля Дицьо, М. Скаб, О. Стернюк.
Підлюте — 1929 р.

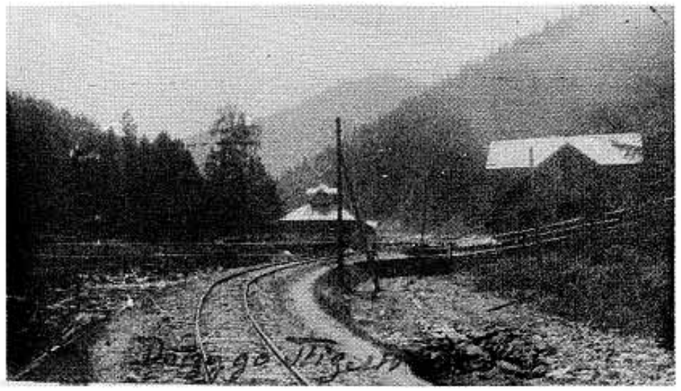

В'їзд до Підлютого

ПІДЛЮТЕ

Станція залізнички та „пака".

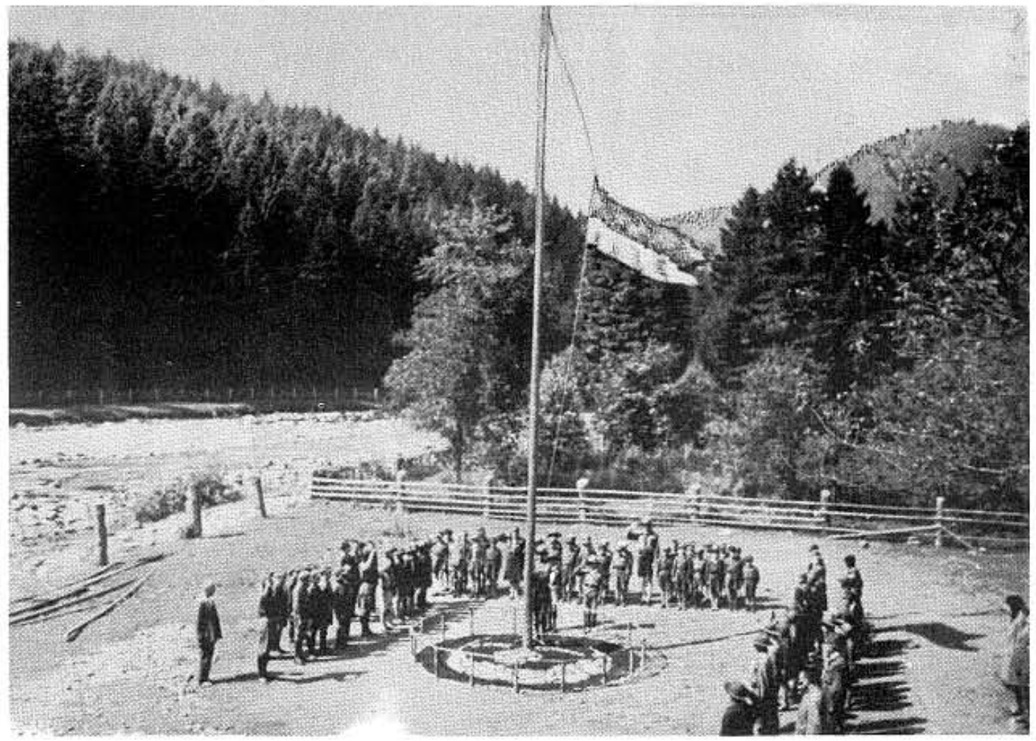

Збірка в новацькому таборі
в Підлютому — 1929 р.

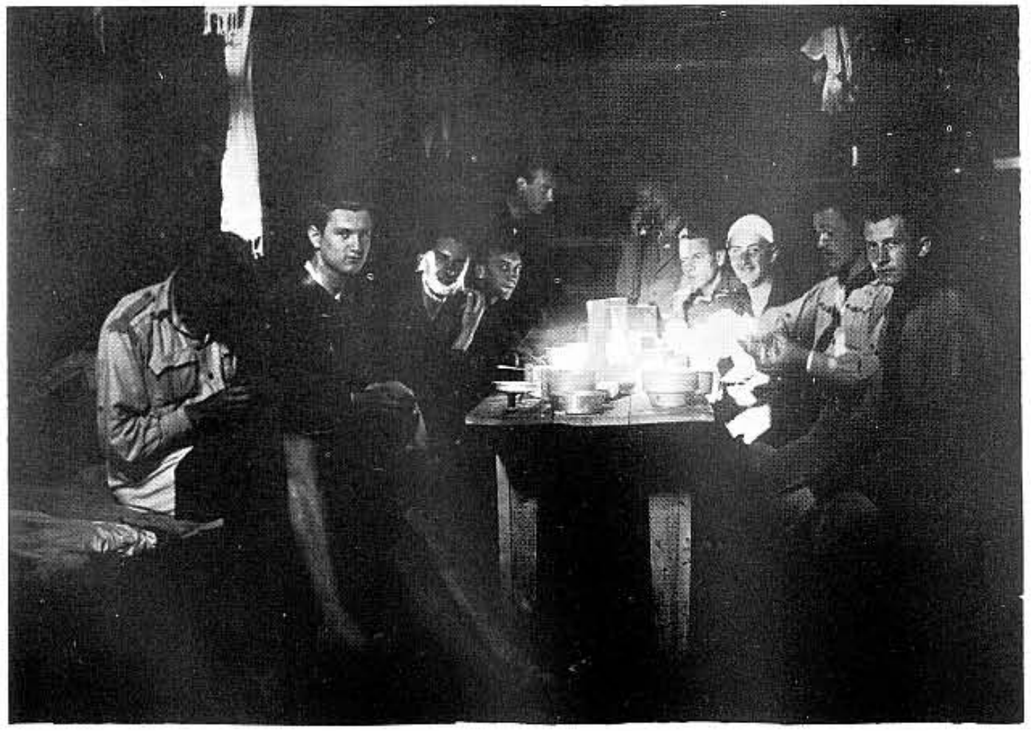

В шатрі.
Відліва: Ром. Барановський, Ст. Щуровський, —, Ю. Старосольський, Файґель, Вол. Голіян, Ст. Рожанковський, Пік Пясецький, Вол. Масюк.

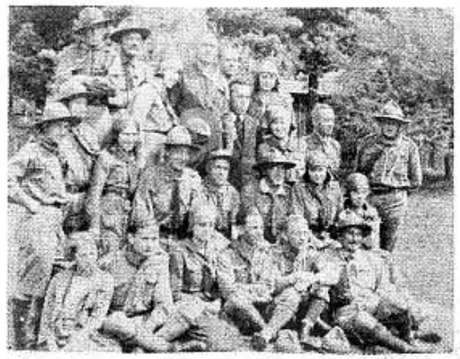

Перший сеніорський табір відбувся в Підлютому — в серпні 1930 р. недовго після основання пл. сеніорату. В ньому брали участь теж деякі ст. пластуни, кандидати на сеніорів. На знімках бачимо м. і. Дрота, Сірого Лева, Чмолу, проф. Павлюха, д-ра Вербенця з Рогатина, о. М. Блозовського з Підгайців, М. Горбового з Косова, д-ра Річинського з Волині, Г. Аксентія, Т. Білостоцького, проф. Гайдучка, Осипа Горбатого, Я. Падоха, Р. Клоса, Ст. Гупаловську, Ст. Костів і ін.

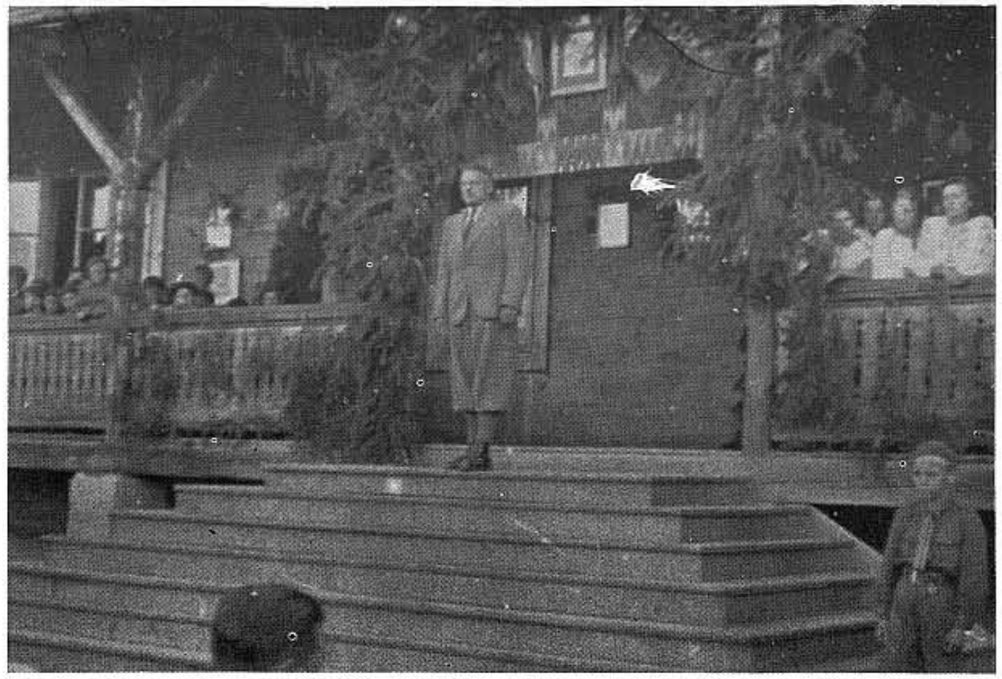

Остодір — 1936-37. На таборовому святі промовляє сктм. проф. Ю. Каменецький

Остодір — 1937 р.

ОСТОДІР — 1932-1939 р.

Оселя ім. Митрополита Андрея Шептицького побудована для новаків, як дар Митрополита. Будинок розібрали большевики в 1940 р.

Світлив І. Кліщ.

**Загальний вид пластової оселі на „Соколі"
біля Підлютого — Галичина.**

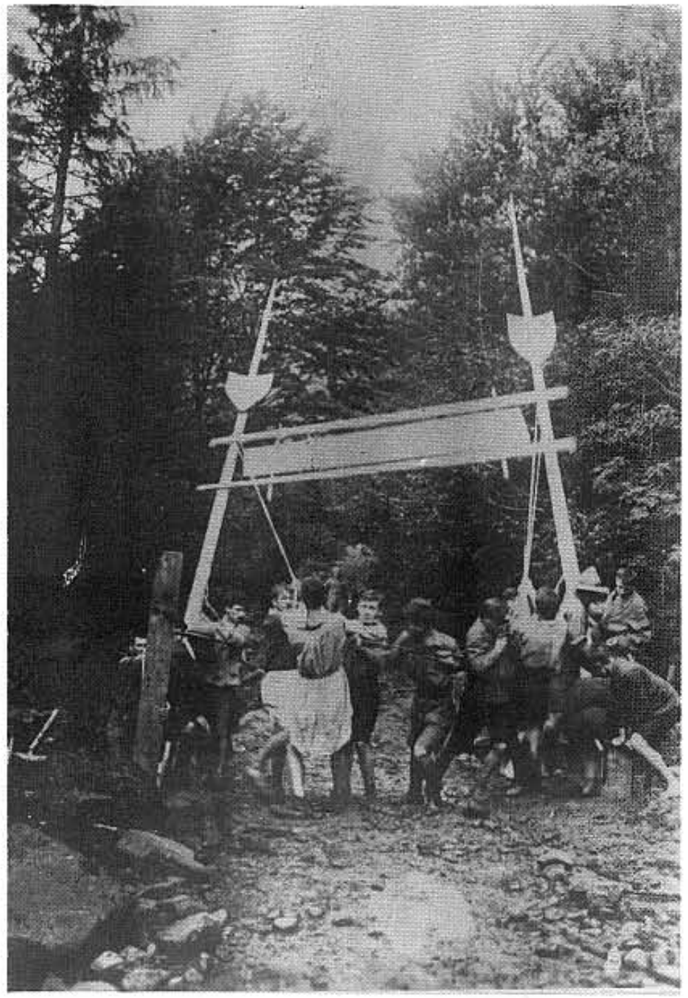

Ставлять браму — Сокіл — 1926 р.

У побудові табору на Соколі найбільшу заслугу мав старшо-пластунський курінь „Лісових Чортів". Починаючи від плянів та помірів, що їх виконав Юрко Пясецький — кінчаючи на побудові куренів, що їх виконали майстри при допомозі пластунів під доглядом Піка Пясецького.

Опісля учасники таборів викінчували та доповнювали розбудову „Сокола".

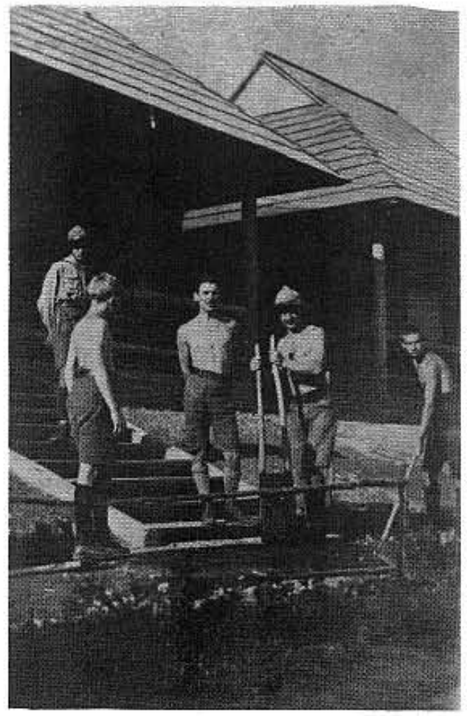

Викінчують будову на Соколі

На Соколі. — З ліва: Інж. Микола Саєвич, за ним сктм. о. Олекса Бучацький — член ВПРади, перший Командант Уладу Новиків, Д-р Ілярій Чапельський, Проф. Леонід Бачинський.

Посвячення табору на Соколі — 1926 р.

Обласна Стріча на Соколі — 1926 р.

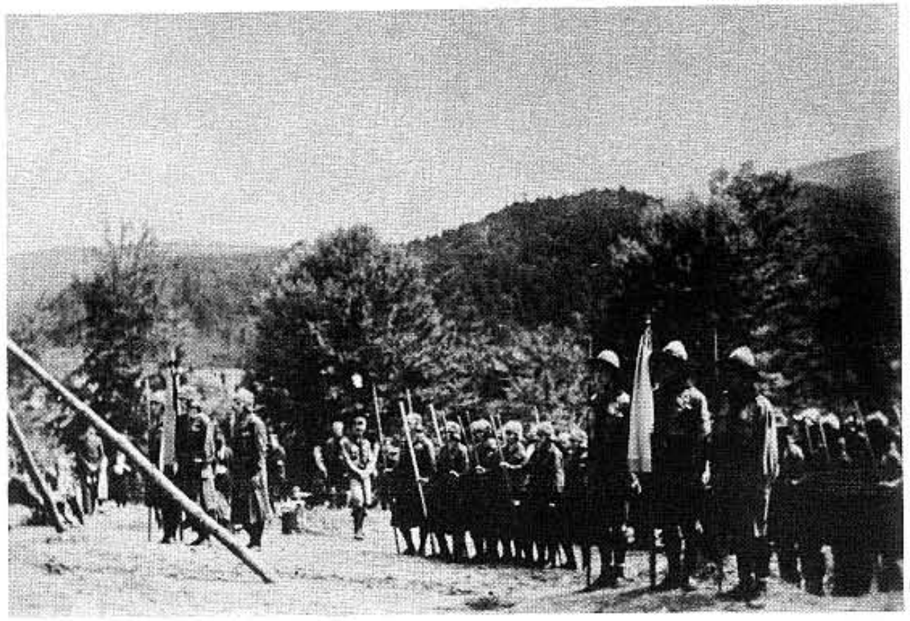

Від ліва — перший ряд: І. Чмола, Сірий Лев.

Другий ряд: М. Горбовий. Р. Барановський.

Третій ряд: Б. Стернюк, Б. Кравців, І. Стрийська, Мойсеович.

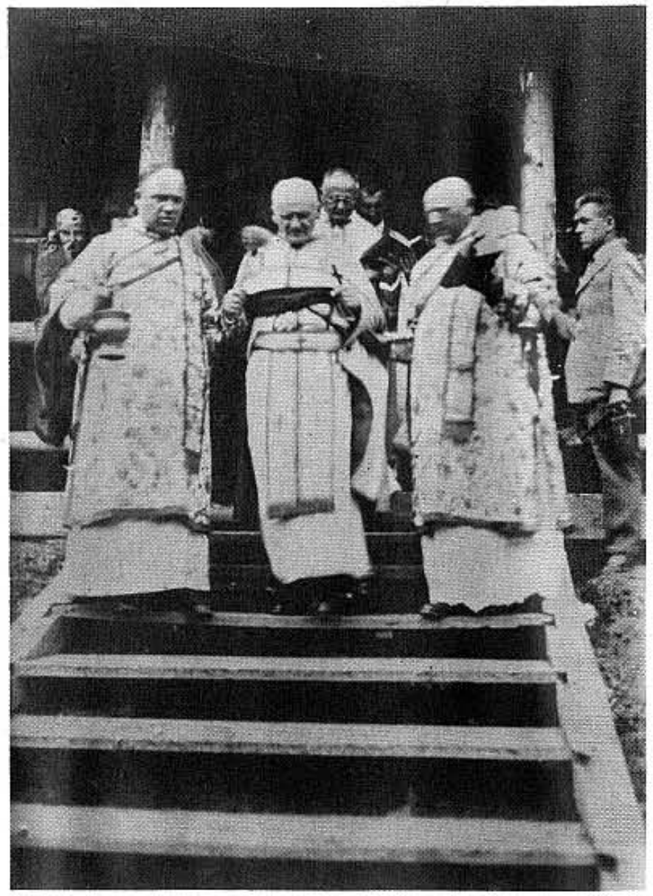

Посередині: Великий Опікун пластових таборів та оселі на Соколі о. мітрат Тит Войнаровський.

Посвячення табору на Соколі — 1926 р.

Перший Командант табору на Соколі скм. І. Чмола
серед пластунів. — 1926 р.

Сірий Лев та Дарія Навроцька-Юнона підчас
перегляду табору на Соколі.

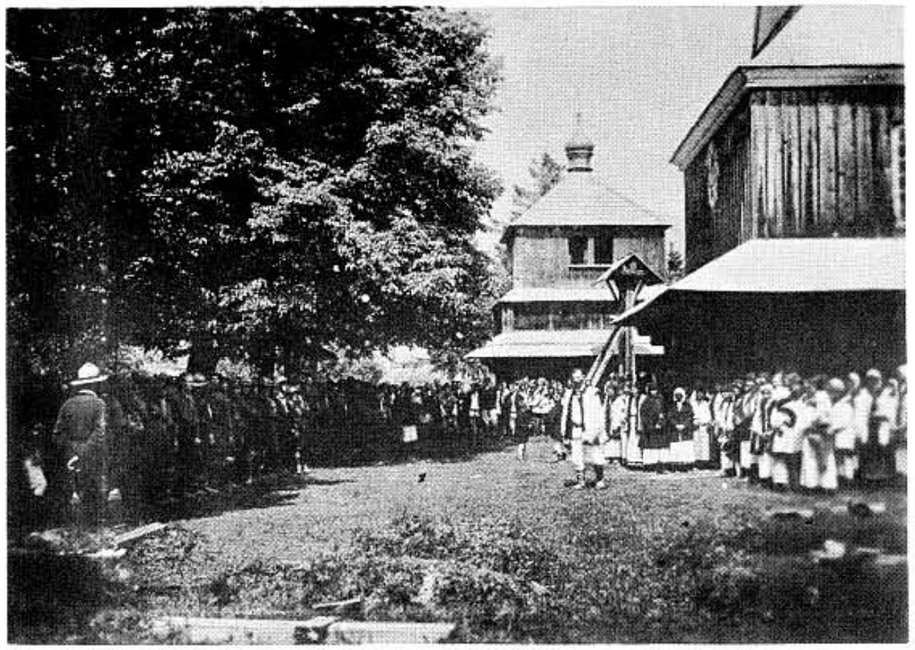

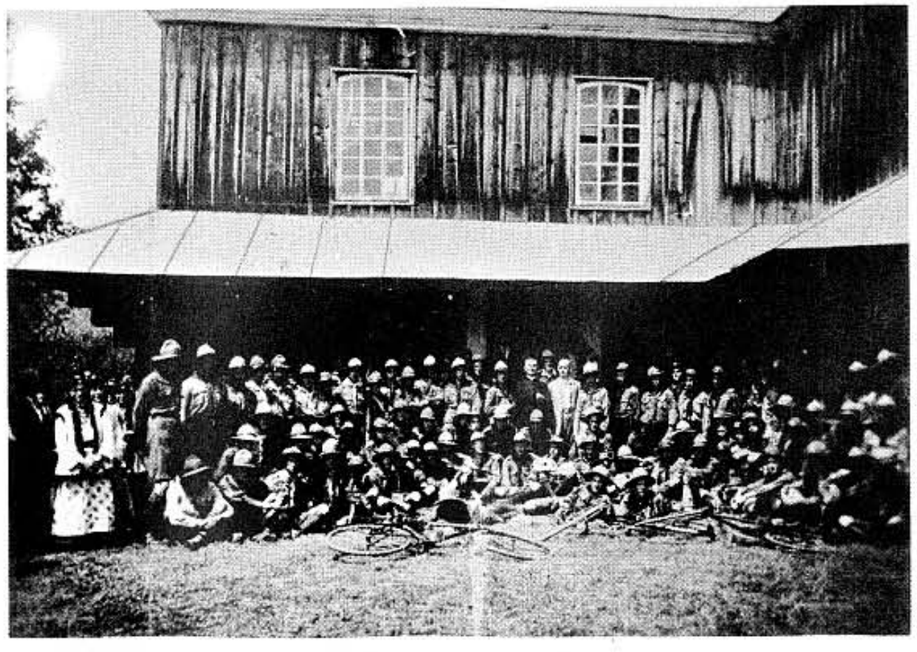

**Пластуни в церкві в Ясені коло Перегінська — 1926 р.
Посередині парох о. Осип Макаревич, сктм. І. Чмола
та Д-р В. Щуровський.**

„Лісові Чорти" на Соколі під час Вел. Племінної Ради у 1926 р.

Таборовики на Соколі у 1927 р.
Посередині командант табору
сктм. проф. Теодор Поліха.

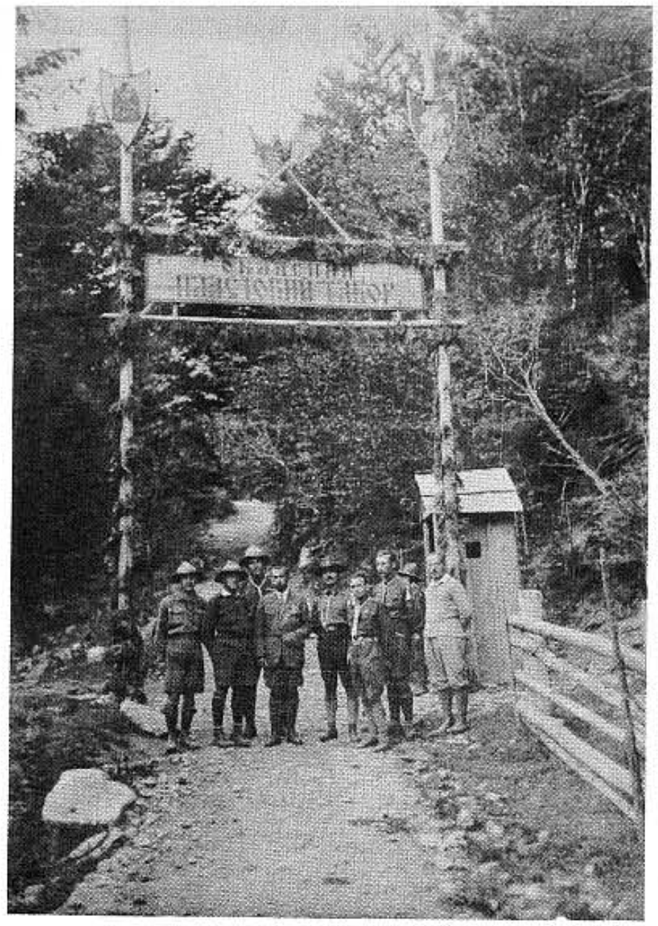

У брамі табору на Соколі — серпень 1928 р. від ліва: обозний Р. Файґель, І. Чмола, М. Іваненко, Л. Бачинський, Т. Поліха — Кмдт. табору, Сербин, Семенюк.

Вітають на Соколі Митрополита Кир Андрея.

Кмдт табору: проф. Теодор Поліха — 1927 р.

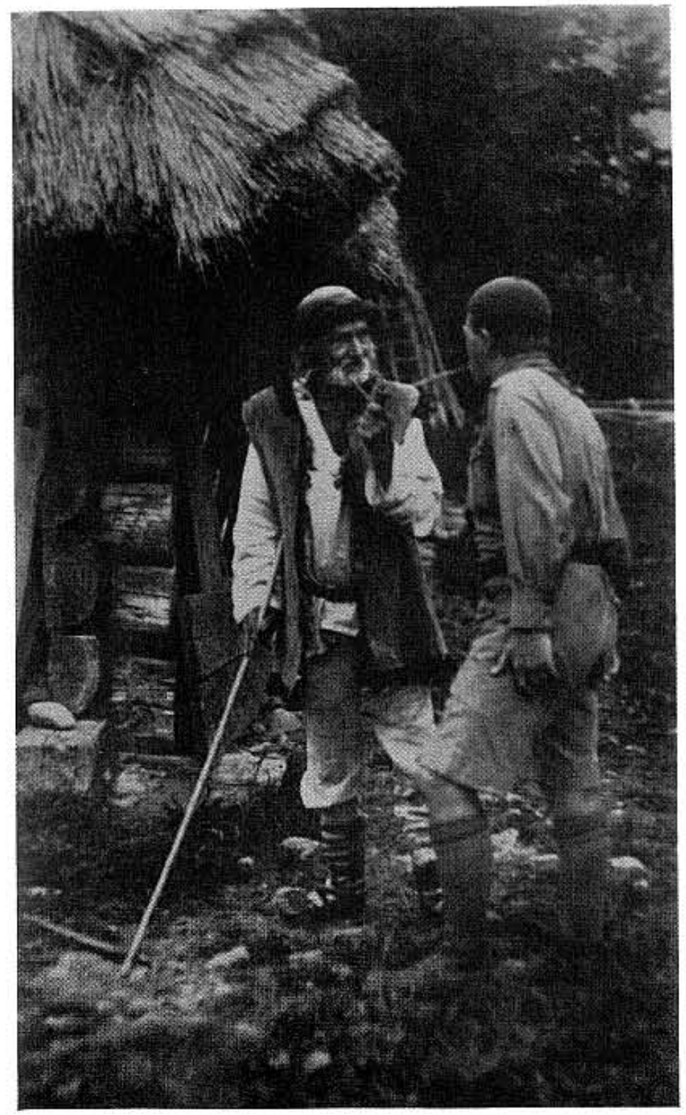

Бойко розмовляє з пластуном під табором на Соколі. Ст. пл. Тадей Андріїшин був у булаві новацьких таборів в Підлютому і на Остодорі.

Таборова канцелярія — Сокіл — 26 липня 1929 р.
Від ліва: Омелько Тарнавський, В. Янів-„Янкель", сктм. І. Чмола.

Непрошені гості.
Польська поліція переводить розшуки в таборі
на Соколі — 1930 р.

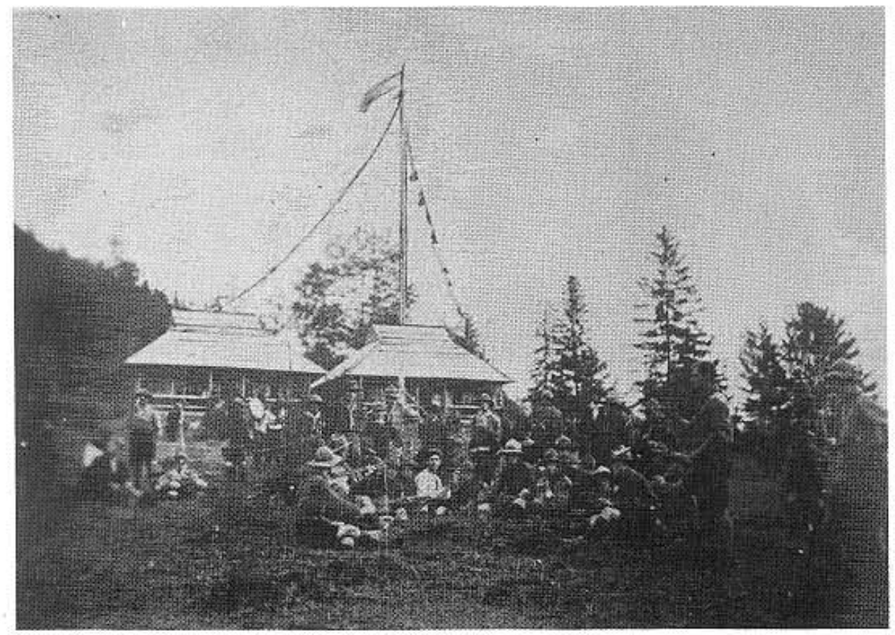

Відпочинок на таборі. — Сокіл.

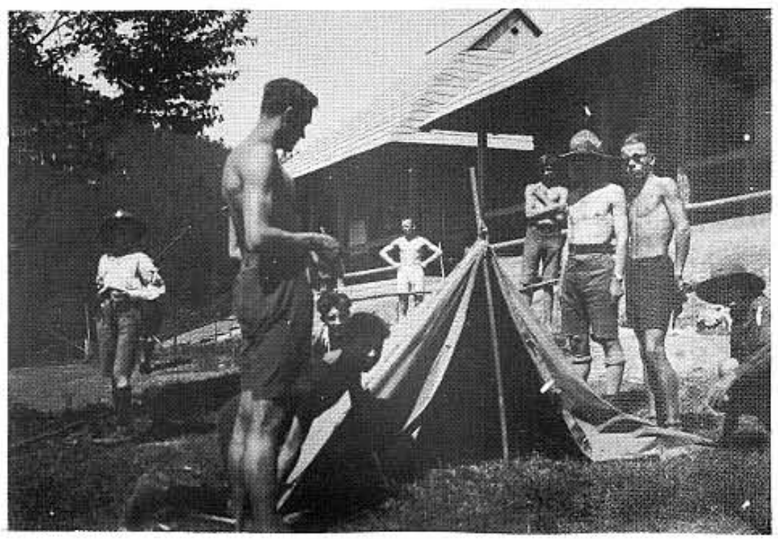

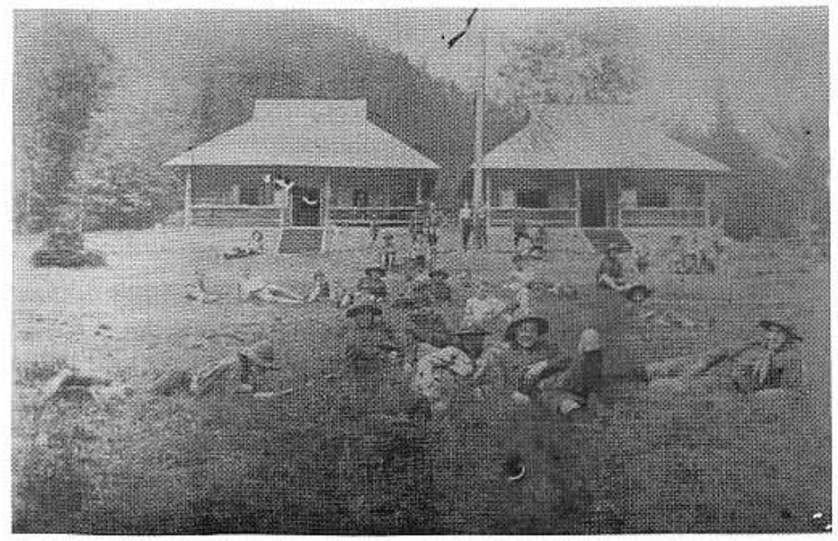

Сокіл — 1927 р. — Вправи зі шатром.

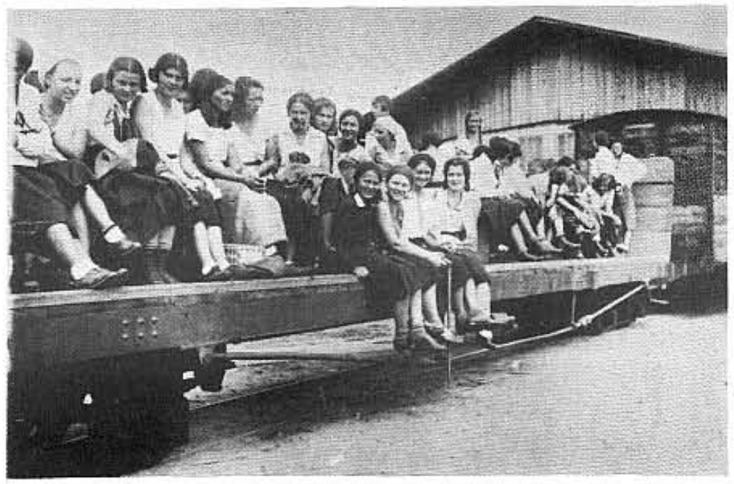

Пластунки із Самбора — Галичина в дорозі до табору на Соколі після 1930 р.

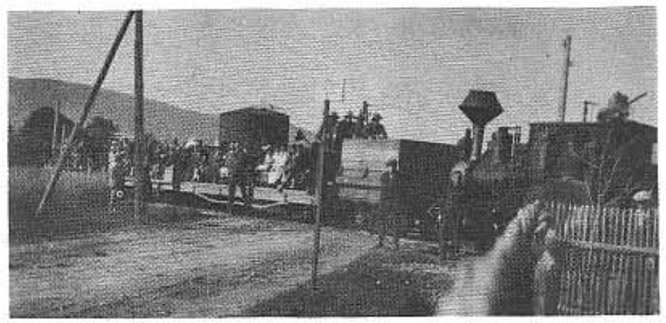

Вузькоколійна лісова залізничка, якою їздили пластуни до таборів у Підлютому, на Соколі, на Кам'янці та на Остодорі.

„Лісові Чорти" на „льорі" залізнички.

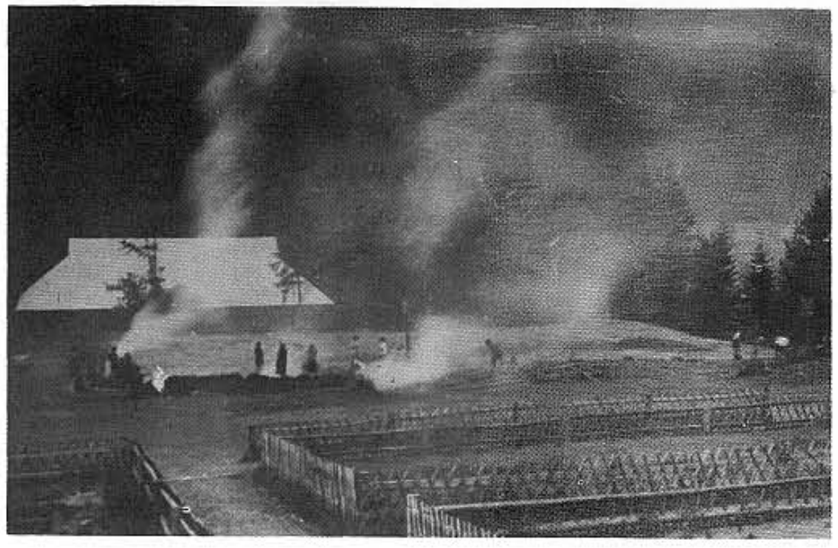

Обласний Табір Юначок на Соколі — 1927 р.

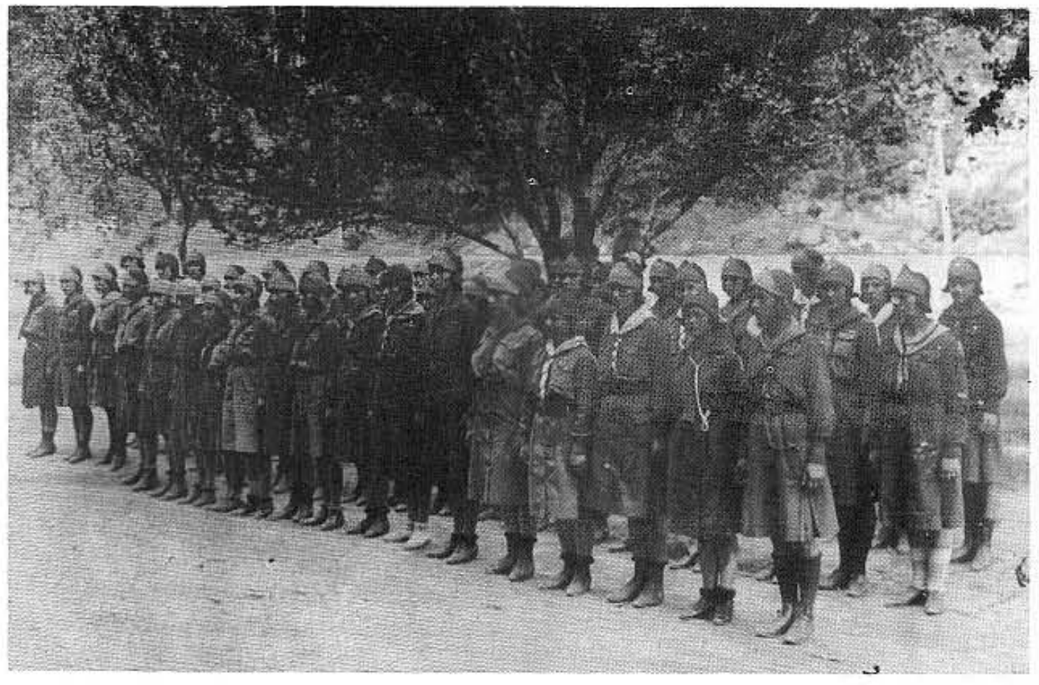

По дорозі на Підлюте до церкви

Табір організували ст. пластунки куреня „Ті що греблі рвуть".

Ранна руханка.

На Соколі в 1928 р. — дівочий табір.

Водопровід

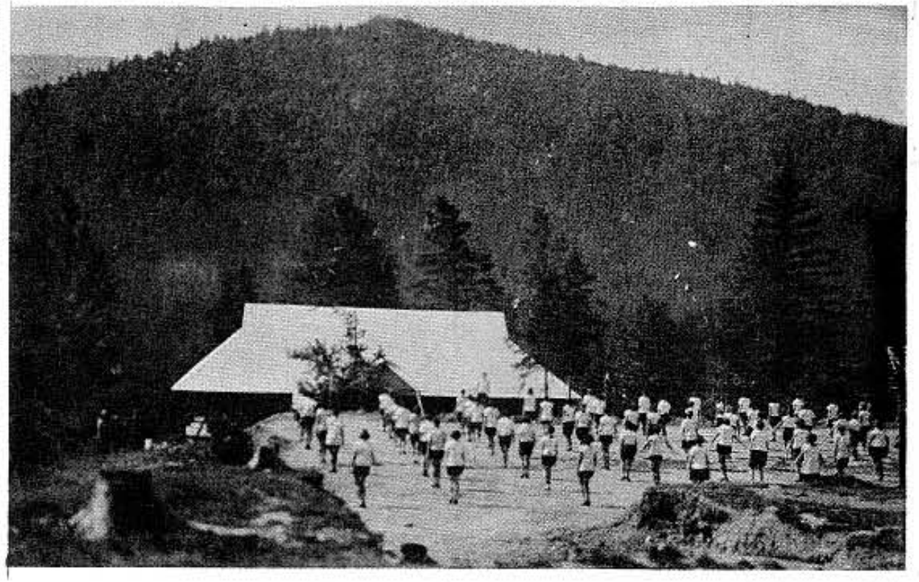

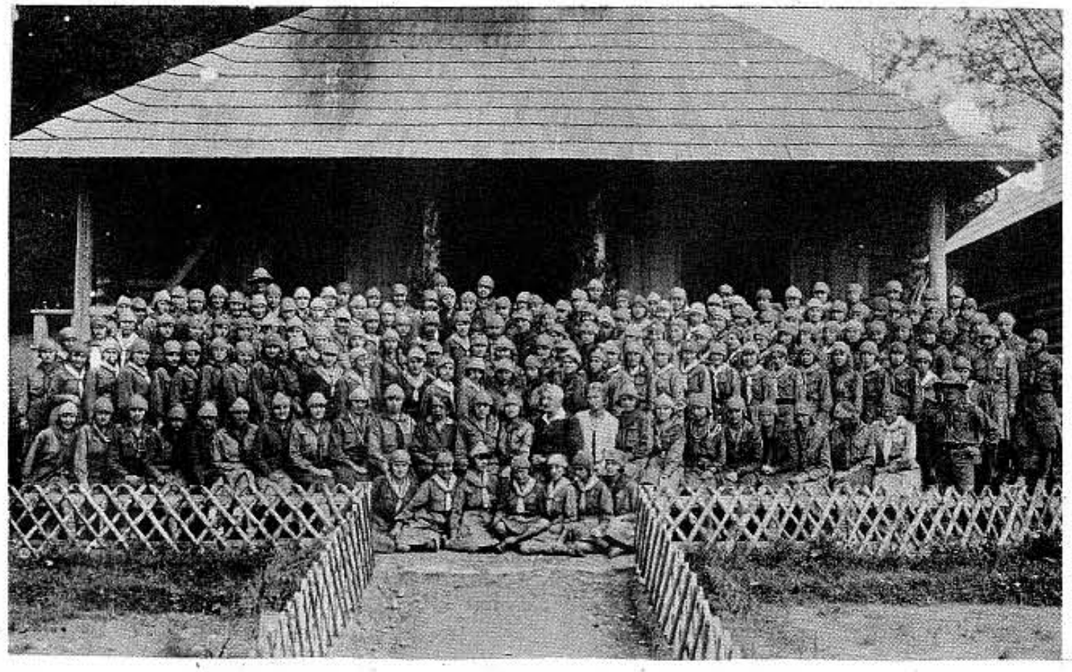

Учасниці табору

Посередині: проф. Дарія Навроцька, проф. Стефа Пашкевич, Цьопа Паліїв, Мойсейович — „Мошко" проф. Шипайло, Др. Крушельницька.

2 Кур. УПЮ-ок ім. Марти Борецької зі Львова в таборі на Соколі — 1929 р.

Будують польові кухні.
Сктм. Семенюк з Рівного.

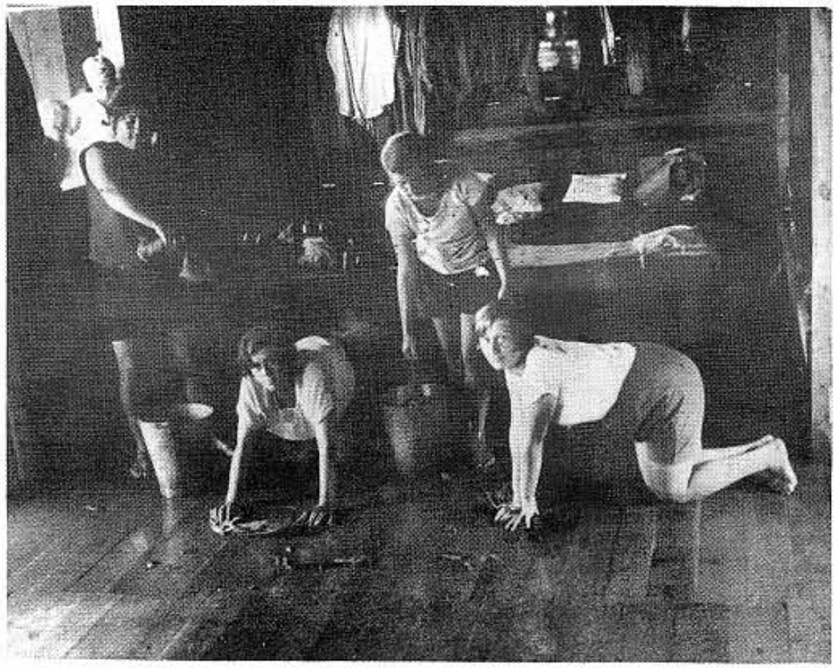

Таборові заняття.

Модерний водопровід.

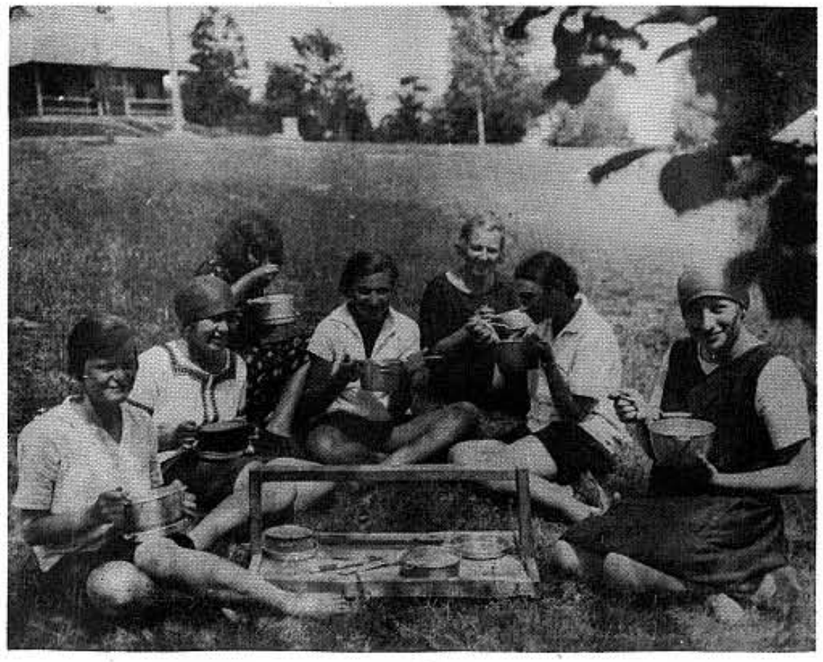

2 Кур. УПЮ-ок ім. Марти Борецької зі Львова
в таборі на Соколі — 1929 р.

Таборовий побут.

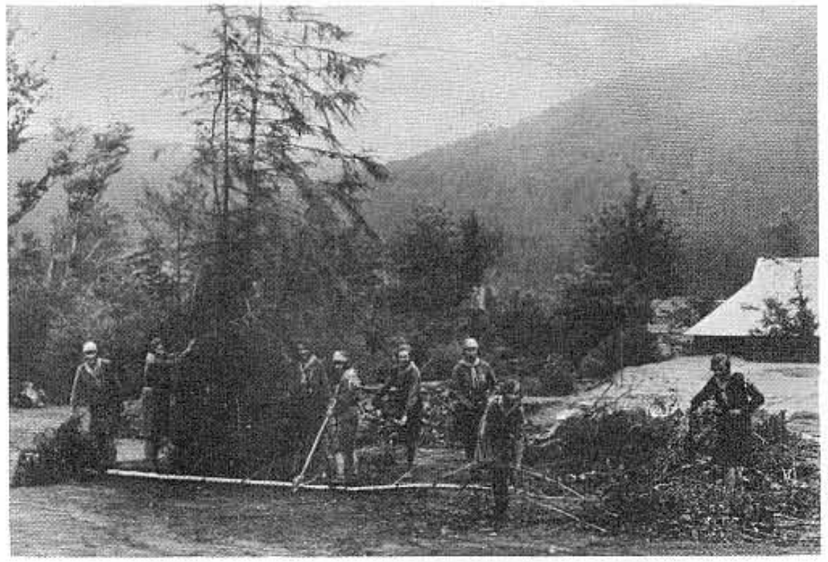

2 Кур. УПЮ-ок ім. Марти Борецької зі Львова
в таборі на Соколі — 1929 р.

Готовлять ватру

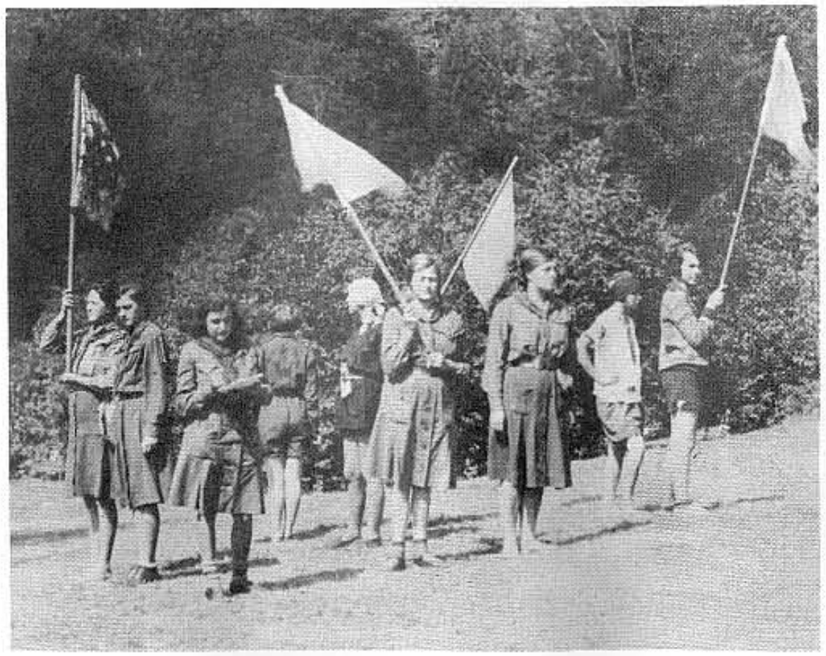

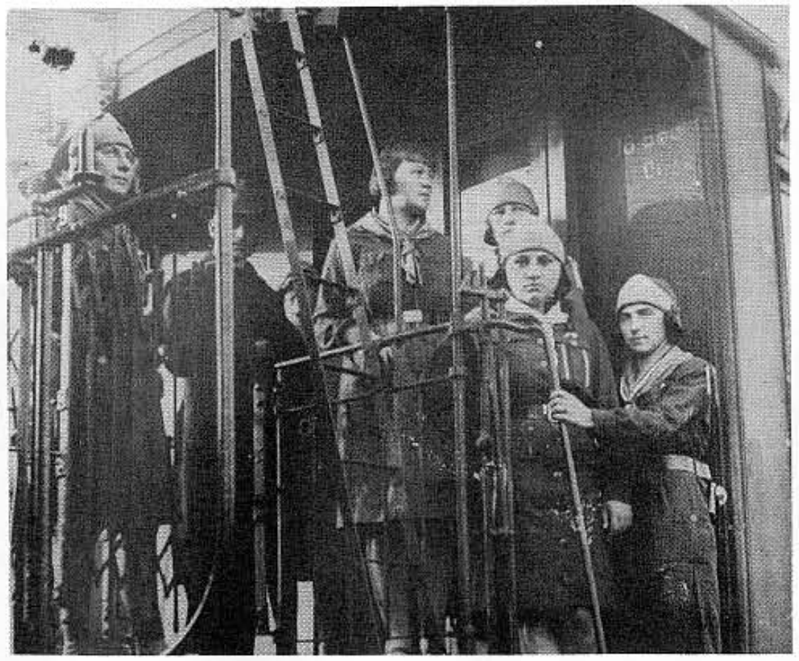

Поворот з табору — на станції.

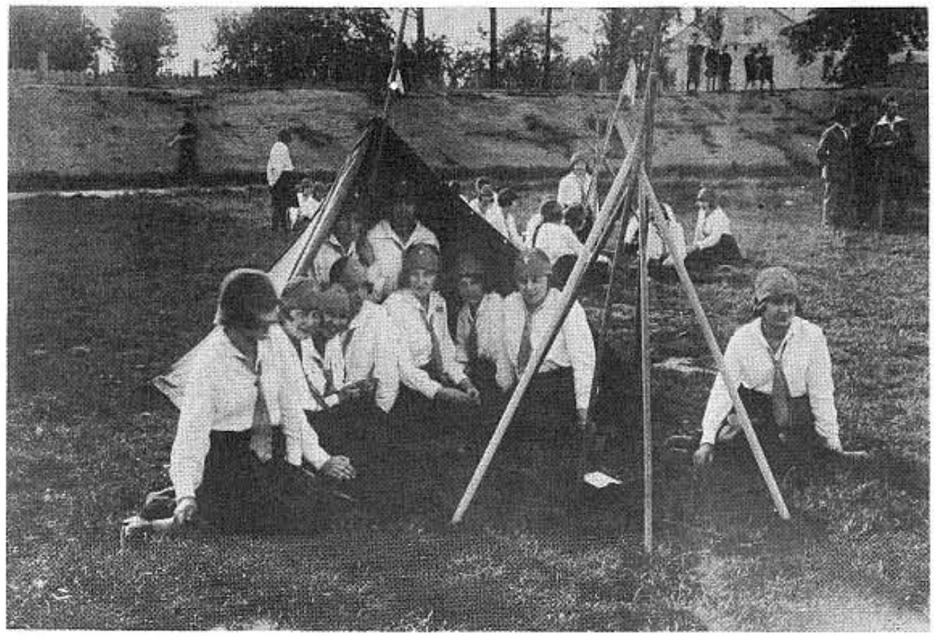

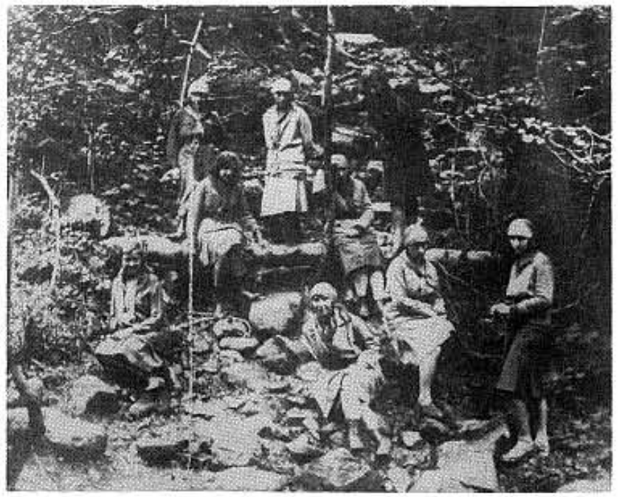

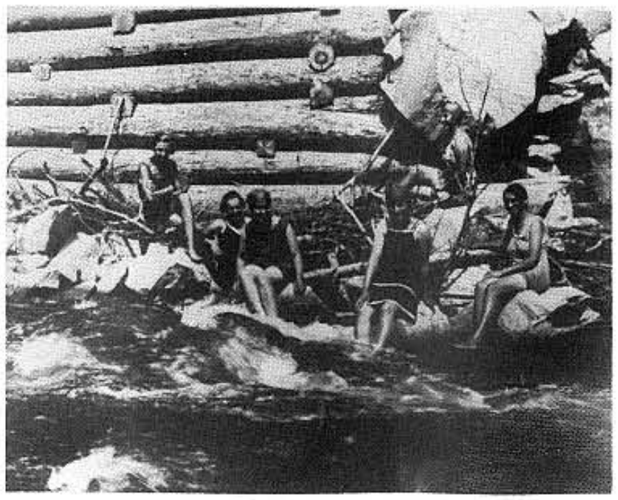

Пластунки 2-го полку ім. М. Борецької в шатрі на площі Сокола-Батька у Львові.

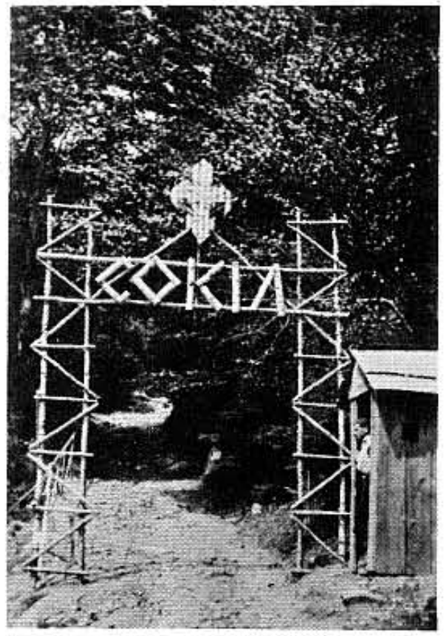

Брама табору на Соколі — 1936 р.

Гурток „Ненаситні" на таборі.
Сокіл — 1939 р.

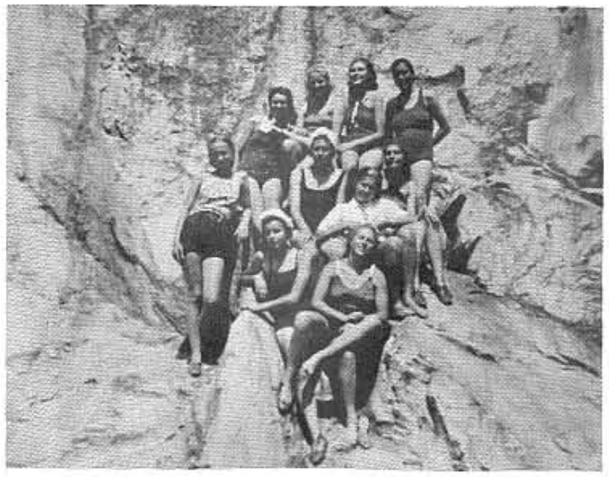

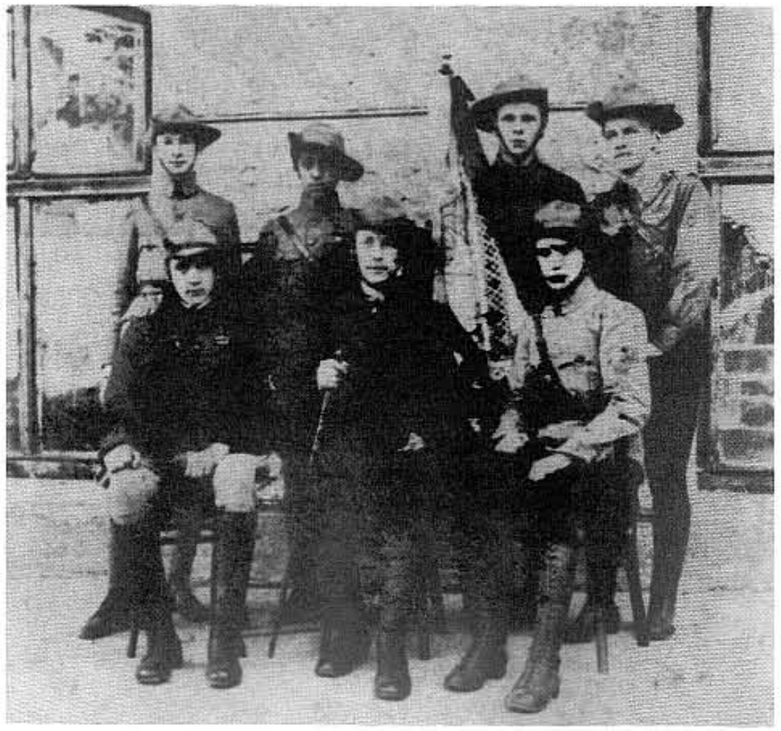

Д-р О. Тисовський серед Команди І. Пласт Полку ім. П. К. Сагайдачного у Львові — 1921 р.
Від ліва сидять: Б. Макарушка, ДРОТ, Я. Весоловський.
Стоять: В. Лициняк, Б. Окпиш, С. Бартків, Ю. Студинський.

Кошова Команда у Львові — 1924 р.

Сидять від ліва: М. Охримович, Ір. Стрийська, Говикович, Мойсеович, —. **Стоять:** Ю. Косач, С. Білостоцький, І. Сенів, Г. Коренець, М. Раковський, Д. Герасимович, —, —, —.

Команда 1. Кур. ім. П. К. Сагайдачного.
Львів — 1923 р.

Сидять від ліва: Пашкевич (Гіз), Кл. Монцібович (Мусько), Ю. Шухевич.

Верховний З'їзд у Львові — 1927 р.

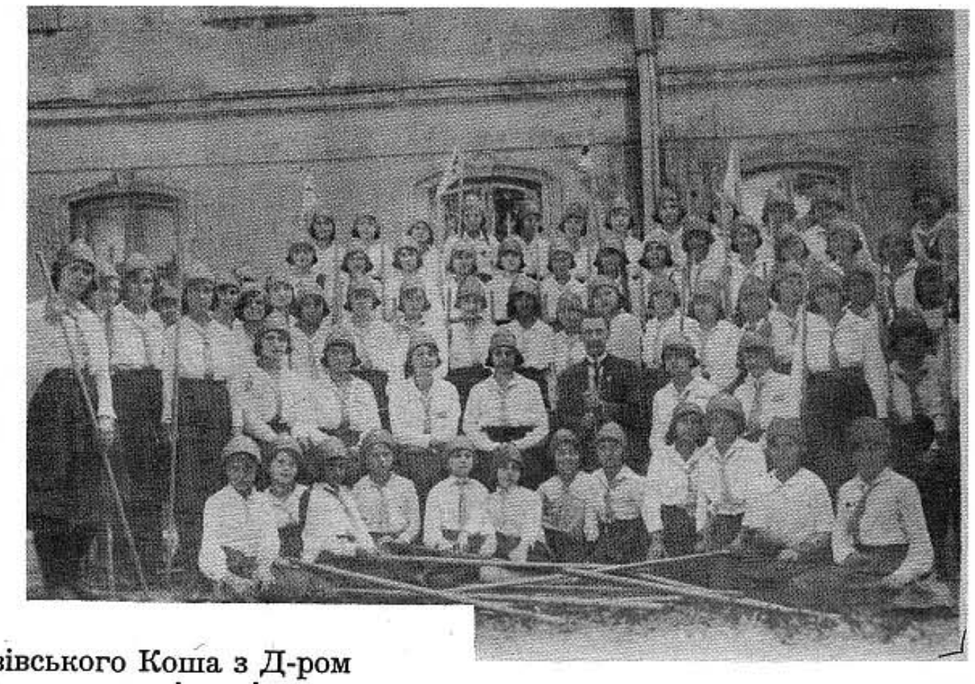

Пластуни й пластунки Львівського Коша з Д-ром О. Тисовським брали участь у привітанні през. Гувера, що був гостем Митроп. А. Шептицького у Львові — 1922 р.

Команда 3-го Куреня ім. Кн. Ярославни при укр. держ. учит. семінарії у Львові.

На знімці: Дарія Гриневич, курінна; проф. Ольга Мриц, опікун; Ростислава Демчук; Левицька та Гладилович.

Група пластунок із „дня Гувера" у Львові, 1922 р.
Посередині: проф. О. Мриц, опікуни 3 Кур.; Дрот, проф. Мирон Федусевич — член ВПРади та опікун, проф. С. Сидорович.

Перший з'їзд пластунів-абітурієнтів — 1928 р. — в пластовій домівці у Львові.

Група в пласт. домівці у Львові.
Посередині: ДРОТ та д-р Вербенець з Рогатина, б. лікар австрійської фльоти, скавтмастер, опікун Пласту в Рогатині: 1925-1930. Був на 1-му сен. таборі в Підлютому. *Світл. Ю. Дорош.*

На церковному подвір'ї св. Юра у Львові.

Інж. А. С., проф. О. Мриц, Др. О. Тисовський, проф. С. Левицький. Дещо позаду: дир. ґімназії **І. Кокорудз та о. А. Бучацький.**

Свято Весни у Львові на площі Сокола Батька

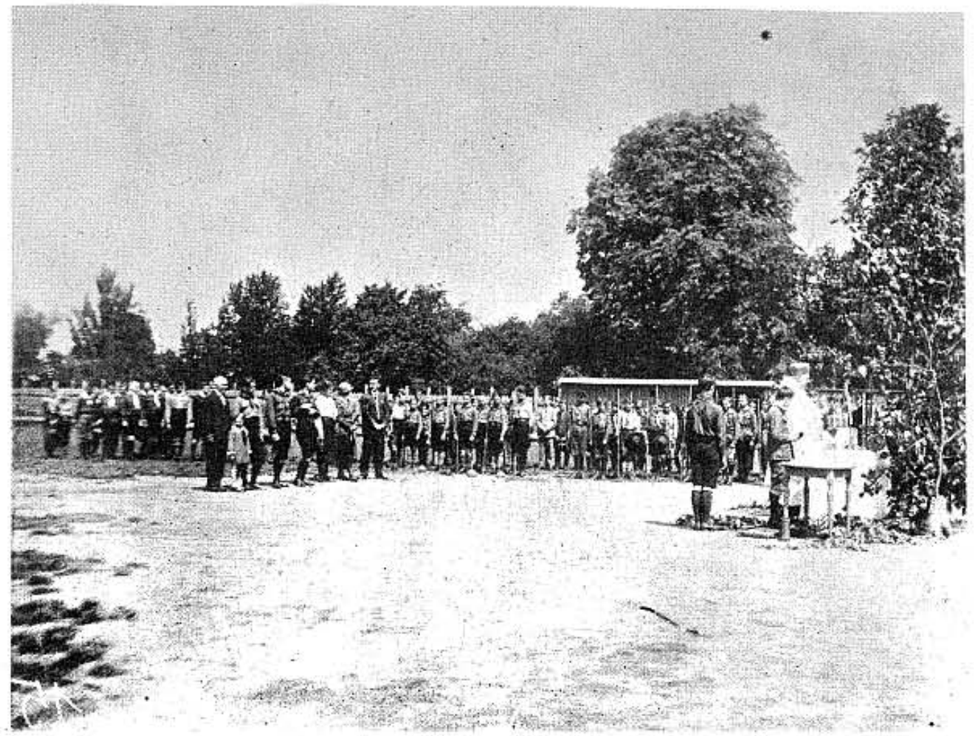

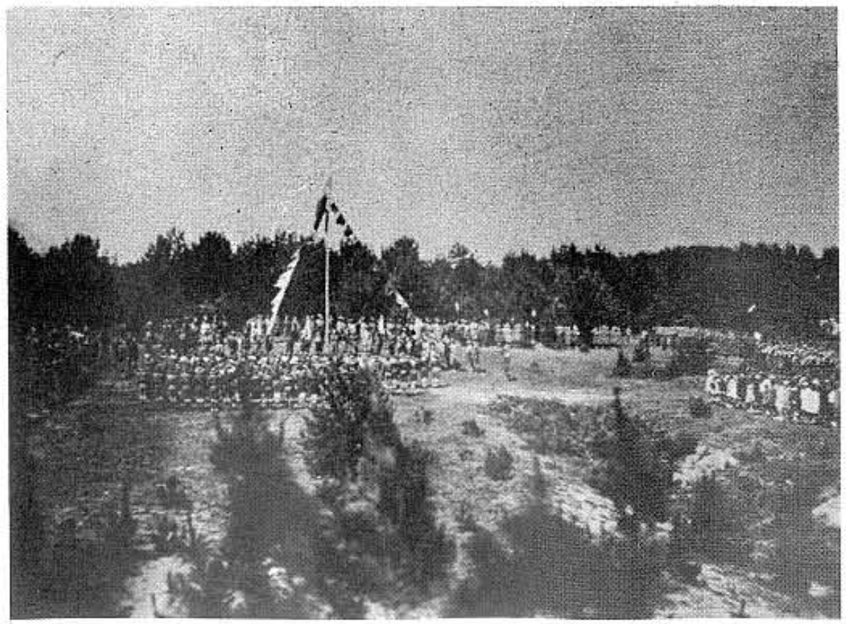

Свято Весни на „Сагарі"
коло Львова — 1927 р.

Прогулька львівського Пластового Коша до Рудна коло Львова — 16 червня 1929 р.

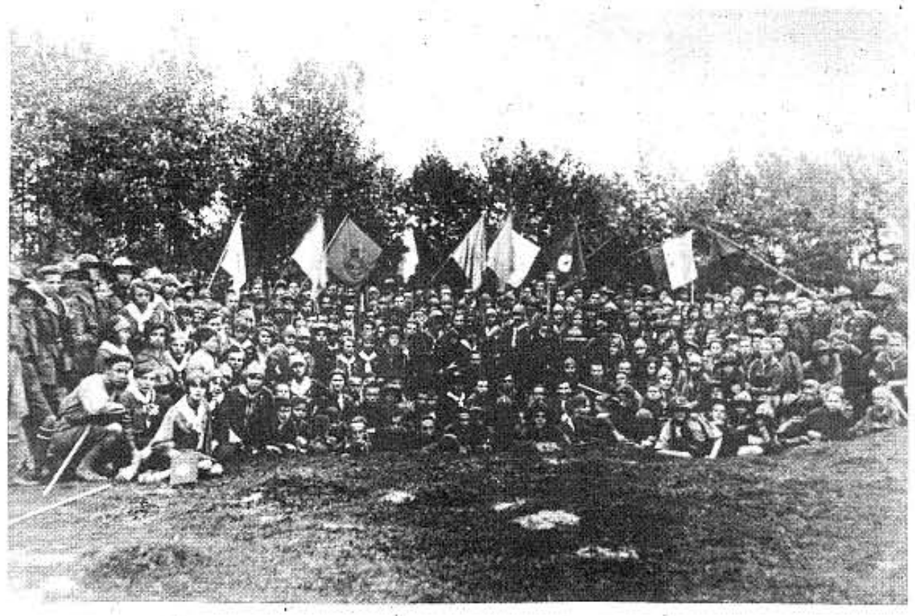

„Лісові Чорти" на Сагарі коло Львова 26 травня 1929 р.

Вечірка Клюбу Ст. Пластунів на Бесіді у Львові — 1929 р. „Ластівки" і „Озони".

Сидять від ліва: І. Кліщ, Ліда Пашкевич, —, Г. Біленька. **Стоять:** І. Сидорів, Ст. Маркусь, —, Ю. Дорош, Ліна Скремета, Є. Жарський, —, —, —, Вол. Голіян.

Гурток „Ластівок"

Пластуни складають вінок на гробі А. Коцка, що згинув від польської кулі підчас демонстрацій за український університет у Львові.

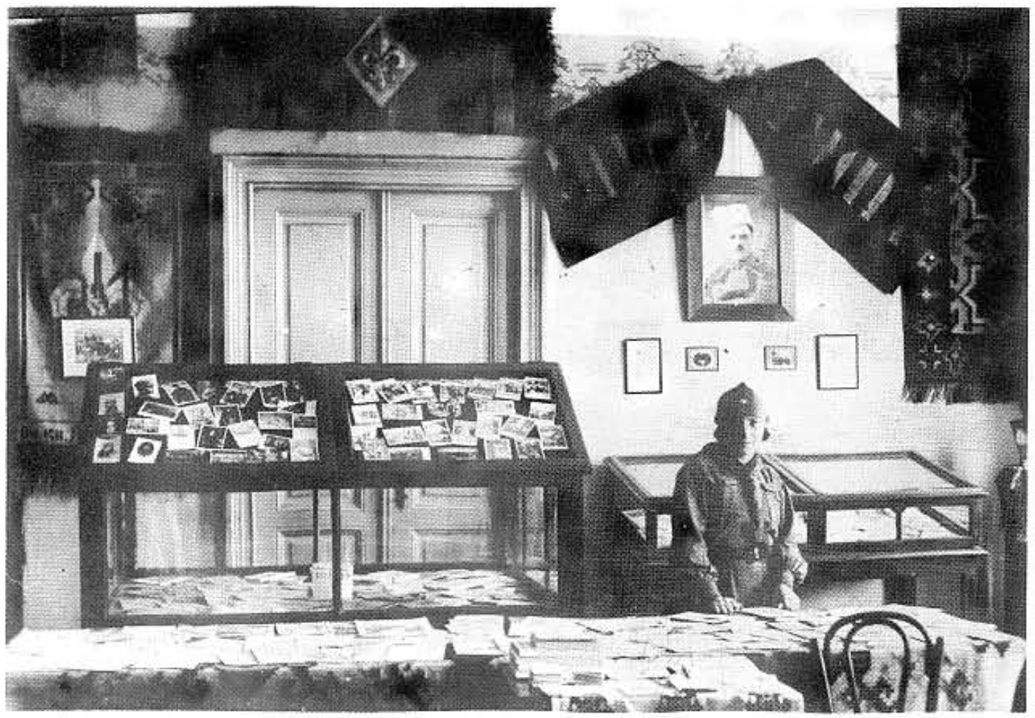

Пластова виставка у Львові — 1929-30 рр.
Пл. Ярка Проців.

7. полк ім. кн. Льва I у Львові

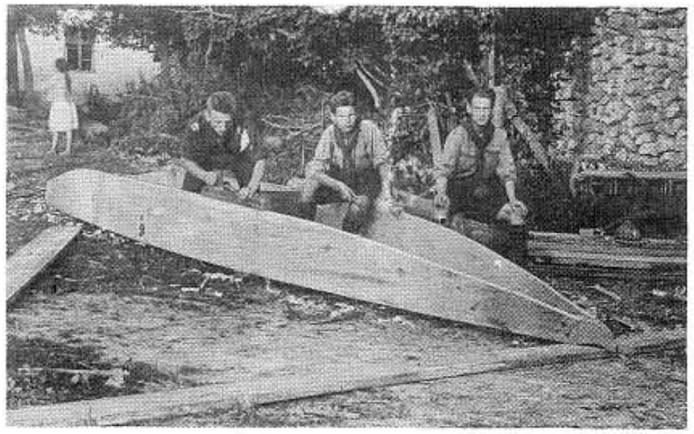

Пластуни 7-го кур. ім. кн. Льва зі Львова будують човен у Милошевичах б. Щирця. На прогульку річкою Щиркою поїхали: від ліва: Іван Сенів, Іван Мриц, Богдан Кравців та Роман Говикович (світлив).

Курінна Рада 7-го юн. куреня ім. кн. Льва з нагоди Листопадової Річниці у Львові в пласт. домівці при вул. Бляхарській ч. 11., 31 жовтня 1928 р.

Мандрівний табір 7-го юн. куреня ім. кн. Льва I зі Львова — 1930 р.

В околиці Львова — 6 квітня 1930 р.
Курінний В. Торопович читає інструкції.

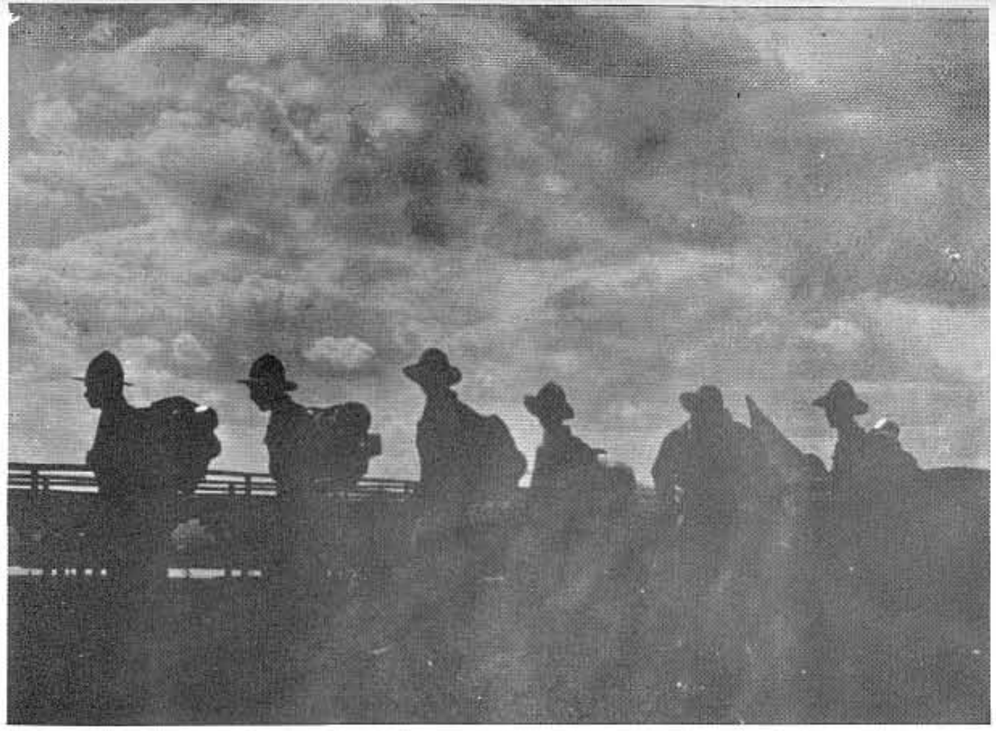

Вимарш в Карпати — над рікою Стрий в Любінцях — 4 липня 1930 р.

Нічліг під оборогом

Мандрівний табір 7-го юн. куреня ім. кн. Льва I зі Львова — 1930 р.

Розмова з бойківськими дітьми в Уричі коло Сколього.

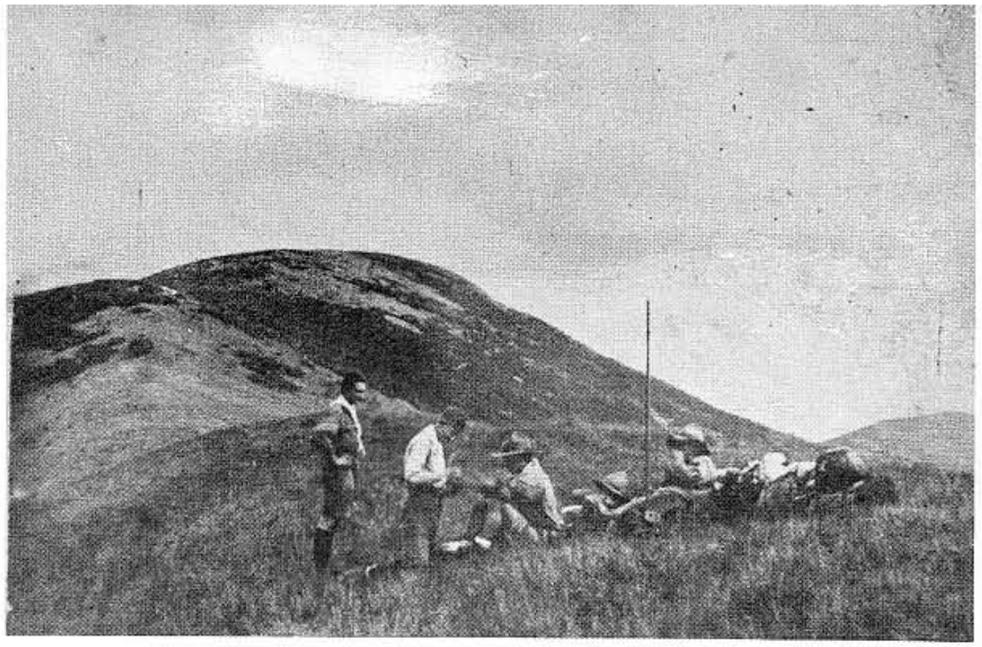

„Перша поміч" під „Ілемським Яйцем"

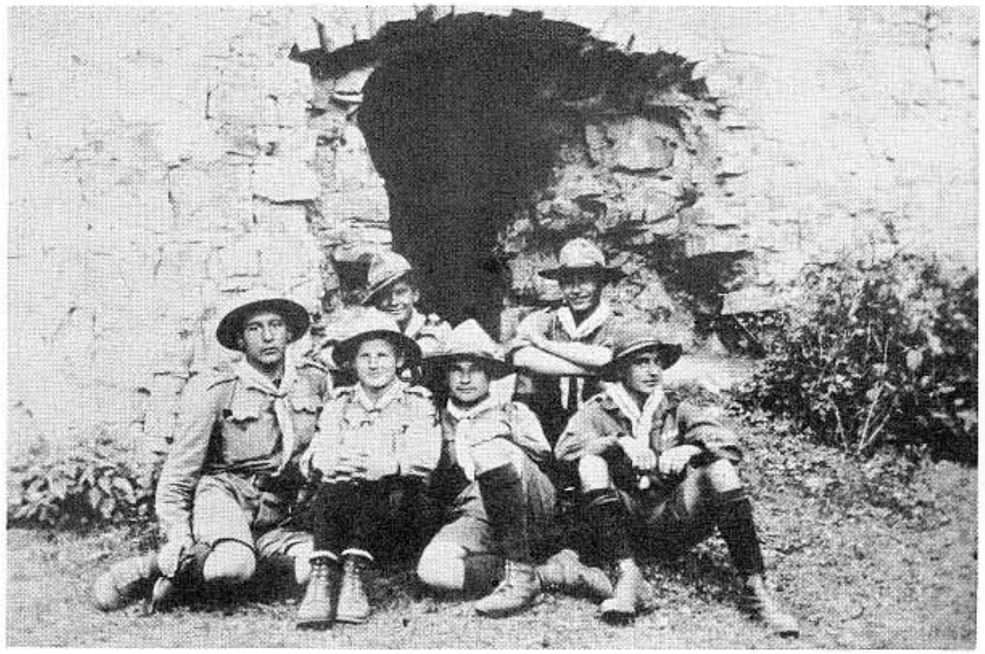

Мандрівний табір 7-го юн. куреня ім. кн. Льва I зі Львова — 1930 р.

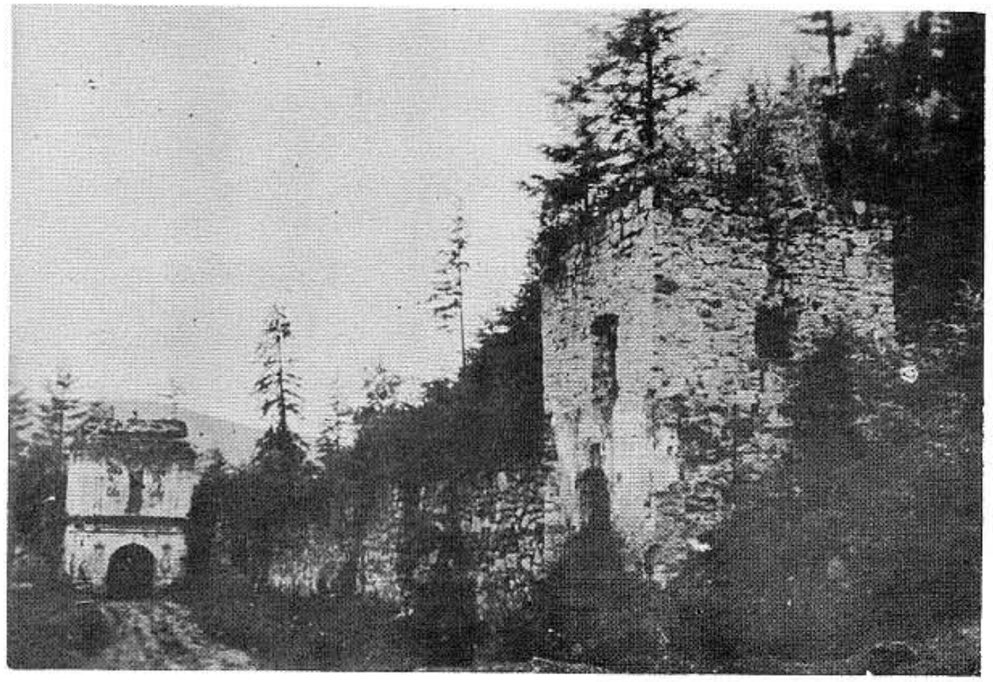

Звалища Скиту Манявського

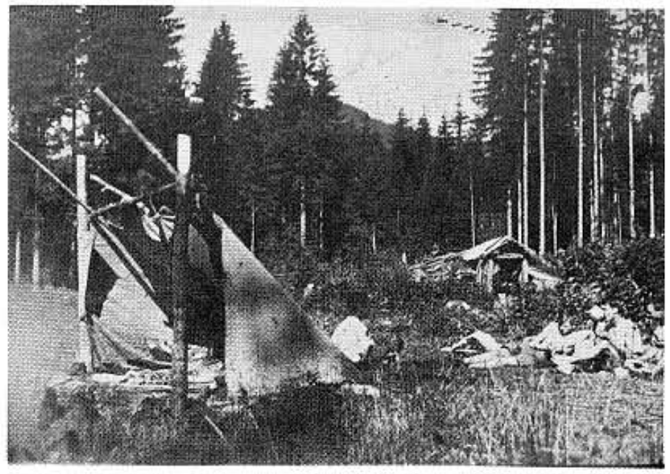

Снідання над Лімницею 18 липня 1930 р.

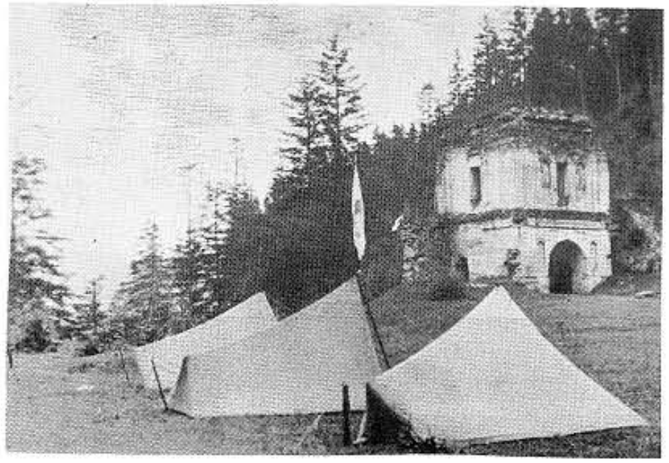

Шатра під руїнами Манявського Скиту 22 та 23 липня 1930 р.

Мандрівний табір 7-го юн. куреня ім. кн. Льва I зі Львова — 1930 р.

У Карпатах: Відпочинок під „Маслосоюзом" у Зелем'янці — 9 липня 1930 р.

Від ліва: Полюга, Торопович, Тершаковець, службовець М.С., Сидір, Кивелюк.

Знімки із збірки І. Костюка

Окружна Пластова Рада в Станиславові — 1925 р.
Пані: Наталія Данишева, Меланія Грушкевичева, Наталія Бачинська, Марія Дворянинова, Камінська; *Панове*: проф. І. Слободяник, дир. Гнат Павлюх, проф. д-р Сава Никифоряк, д-р Лев Бачинський, проф. Осип Левицький, проф. д-р Кость Кисілевський, Іван Борис, Теодор Величко. *Нема на фото:* проф. Івана Чепиги, дир. Миколи Ковальчука, Макогона — опікуна пл. куренів.

Станиславівщина.
Пластові курені в Станиславові й окрузі.

11. Пл. Полк (від 1925 р. „курінь") УПЮ ім. гетьм. І. Мазепи при Держ. Українській Гімназії. Оснований 1921 р. проф. Осипом Левицьким. Від 1925 р. опікуном був теж С. Петрович.

13. Пл. Курінь ім. кн. Романової при Державній Українській (Коед.) Гімназії — потім при українській дівочій прив. гімназії Рідної Школи.

16. Пл. Курінь ім. кор. Данила — пл. молодь Державної Промислової Школи, Торгов. Середньої Школи Рідної Школи та прив. учительської семінарії. Оснований проф. І. Слободяником та І. Чепигою.

23. Пл. Курінь ім. св. Ольги при Учительській Семінарії СС. Василіянок.

Пл. Курінь в селі Ямниця — опікун: парох о. дек. Юстин Гірняк.

Пл. Курінь в селі Угорниках — опікун: о. декан Михайло Ганушевський.

Село-Пласт: в Горішньому, Середньому та Долішньому Угринові, в Тисьменниці, Підпечарах, Павелчі та інших місцевостях.

(За бюлетенем „Войнарівців")

Станиславів.
11. Пл. Курінь (полк) ім. І. Мазепи.

Перша Команда полку — 1922 р.

Зліва: Снігурович, Твердохліб, Б. Ісаїв — полковник, Є. Іваницький, М. Хома, І. Янович.

Група з 1924 р. Посередині сидять — від ліва: д-р С. Никифоряк, за ним — вліво: В. Пашницький, над ним А. Фіґоль, далі вправо: проф. Г. Павлюк, за ним П. Ісаїв, далі: проф. О. Левицький, проф. І. Чепига.

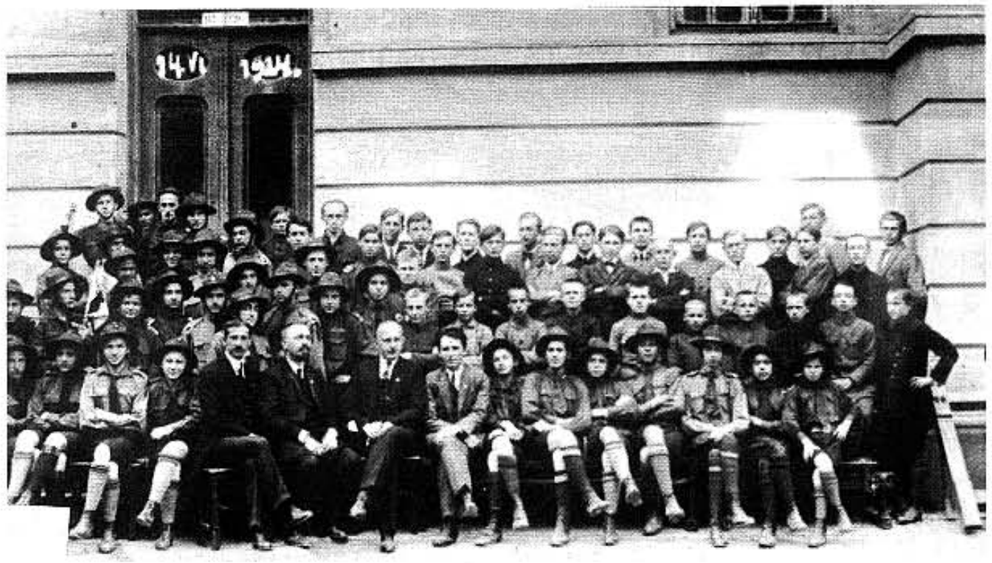

11-тий Курінь зі Станиславова
на таборі у Пістині — 1927 р.

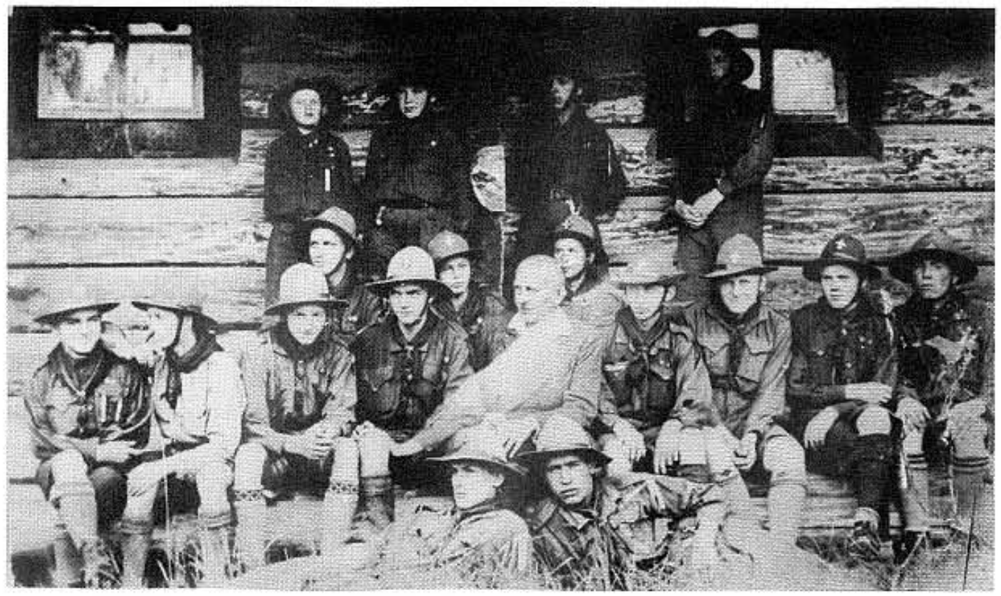

Гурток „Медведі" — XI. Кур. ім. гетьм. І. Мазепи
Станиславів — 12. грудня 1925 р.

К. Штанґрет, Р. Антонович, Сайко Ярослав О. Тарнавський, Ю. Дорош, Евген Коропецький, Антін Івахнюк, В. Пашницький, Степан Іваницький,
Посередині: проф. Осип Левицький.

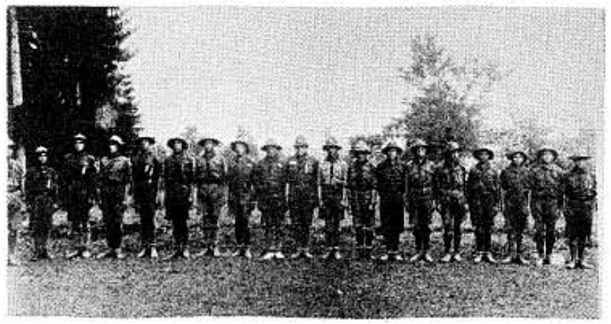

„Збірка" в таборі XI. кур. УПЮ (Станиславів).
Пістинь — в Карпатах — липень 1927 р.

16 Кур. ім. кор. Данила в Станиславові — 1928 р.
Зв'язковий: О. Бойчук (посередині), праворуч опікун куреня адв. д-р Юліян Олесницький — далі до права: Курінний Маврикій Білогубка та член курінної Команди Боднар.

11-ий пл. Курінь ім. гетьм. І. Мазепи в Станиславові
Оркестра гуртка „Зазуля".
Сидять від ліва: І. Петраш, Богдан Кабаровський. **Стоять:** Євген Лятишевський **(ззаду)**, Вол. Остапович, Ярослав Кондра, Степан Гарасимович, Богдан Полутравка, Атанас Фіґоль, Роман Скочдополь.

Світлив М. Грушкевич

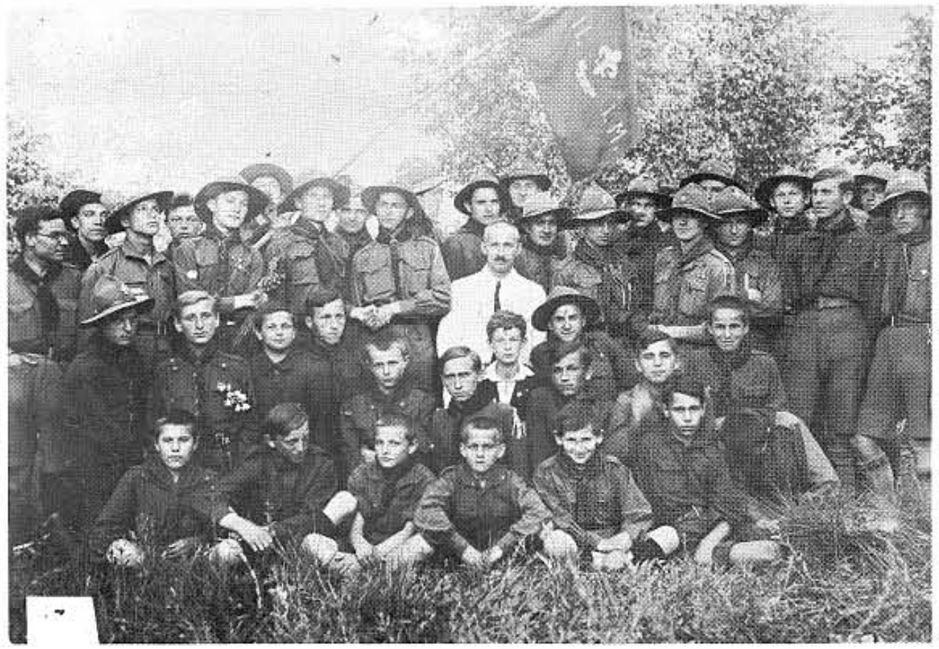

Після вибору останньої Команди Куреня в червні 1930 р. Посередині: зв'язковий д-р С. Никифоряк.

Курінь на прогуляньці — 1930 р. Посередині зв'язковий д-р Сава Никифоряк.

Світлив М. Грушкевич

Станиславів.
11. Пл. Курінь (полк) ім. І. Мазепи.

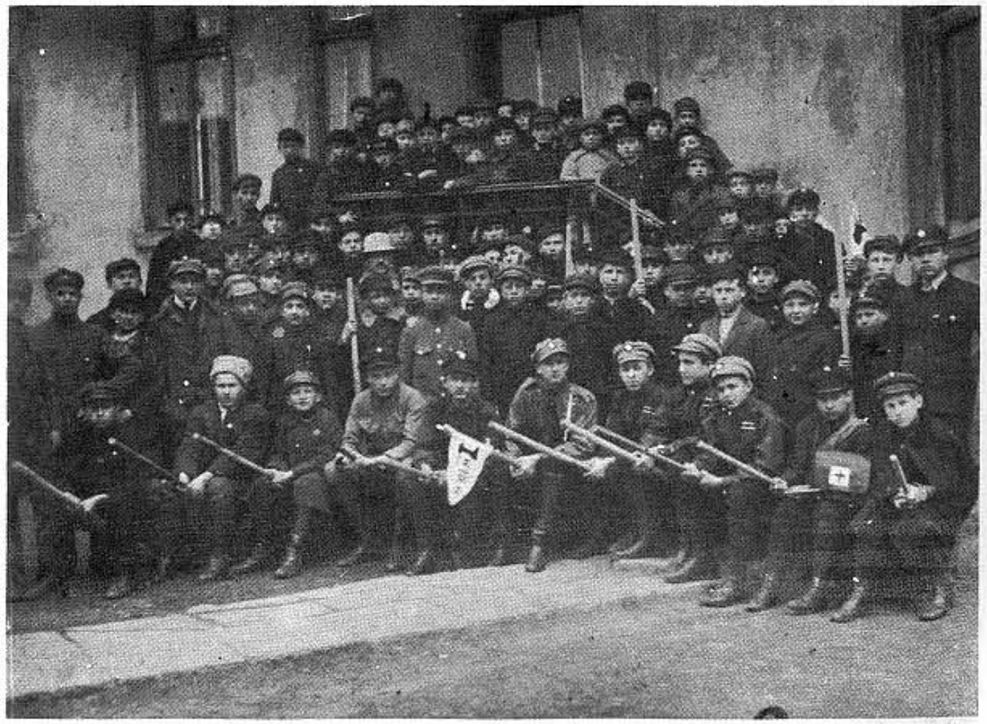

Станиславів: перший ряд — *сидять на палицях*, від ліва: Осип Бойчук, Вол. Кметик, Мих. Логаза, Богдан Стрийський, Вол. Снігурович, Василь Ісаїв, Твердохліб, Іван Янович, Мих. Хом , Вол. Остапович, Богдан Кабаровський. За Кабаровським стоїть Роман Скочдополь, а за ним Юліян Воробкевич, побіч, на краю: П. Ісаїв.

Коломийські пластуни — 1923 р.

Сидять від ліва: Мілянчук, Лисий, Гарасевич, Ґеник-Березовський, Мартинків, Олійник, Михалевський.
Наперелі: —. Чубатий, Букатович.

Провідниці пласт. полку ім. Орисі Завісної в Коломиї — 1923 р.

Від ліва: Цісик, Ґерманюк, Пйотровська, —, Чубата, Стефанівна, Домазар, —, Йойко, Олійниківна, Мануляк, Бучовська, Данилович.

Панахида при могилі „Невідомого Стрільця" на цвинтарі в Коломиї — 1938 р. Пластунки таємного пластового Коша.

Група з мандрівного табору: Косів - Красноїла - Говерля, 8. VII. 1926. В гостині в Косові. **По середині:** сктм. Михайло Горбовий, гуцул-килимар в Косові, підстаршина УСС, фанатичний перший організатор пластових робітничих селянських куренів на Гуцульщині (1922 р.). В'язнений за те польською владою. Погиб на Сибірі.

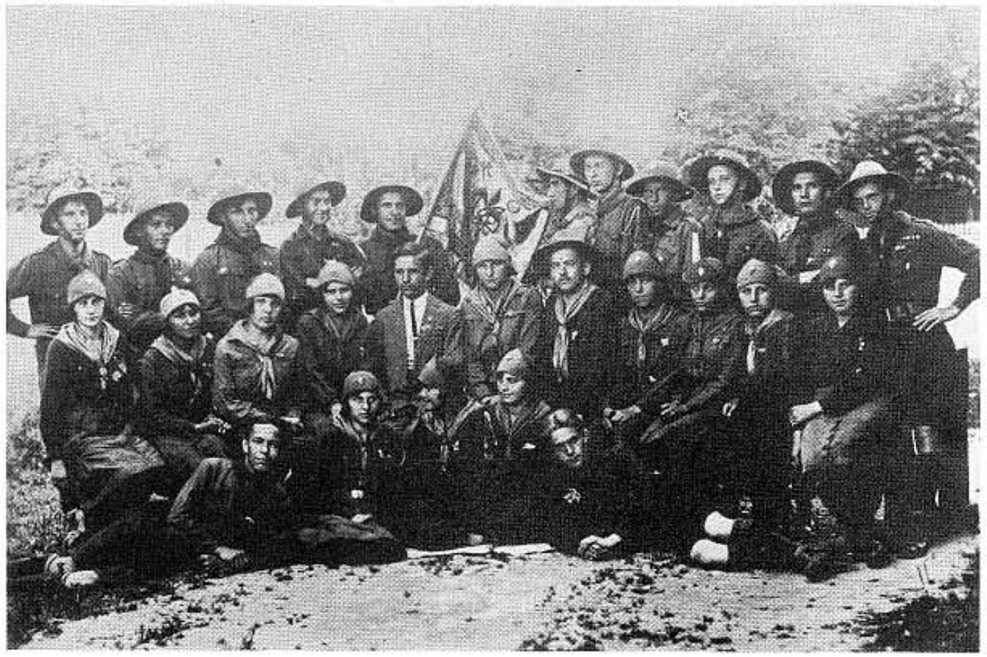

Стрийський пластовий Кіш з нагоди посвячення Українського Дому Кооператив. 5 Курінь ім. кн. Яр. Осьмомисла, 8 Курінь ім. кн. Ольги.

8 Курінь ім. кн. Ольги в Стрию 1924 р.

17-ий ремісничий курінь в Стрию 1929 р.
Курінний Роман Клос
(уфундував для куреня однострої)

Курінна Рада 17-го позашкільного, ремісничого Куреня ст. пластунів в Стрию, в приміщенні „Задаткової Каси". Посередині основник та курінний Роман Клос, на ліво від нього кур. суддя Л. Костів та кур. писар сл. п. Богдан Яцкевич.

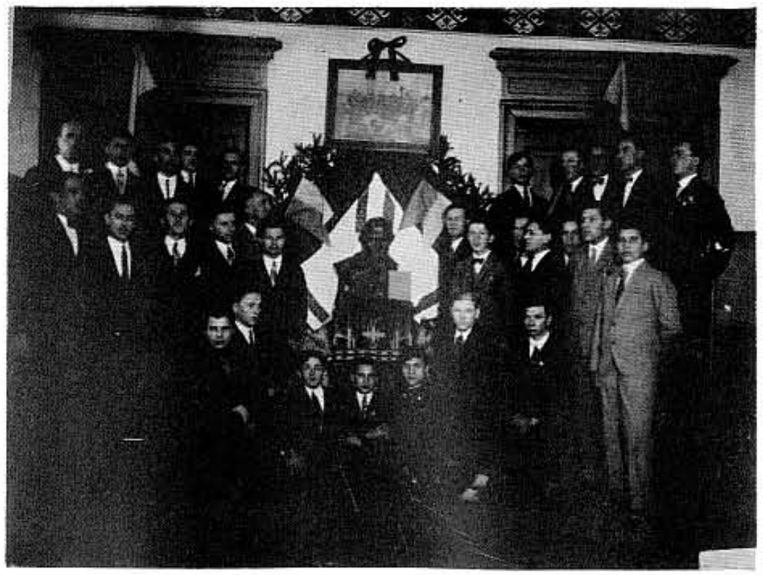

17-ий ремісничий Курінь УУСП в Стрию. Свято в честь Т. Шевченка в пласт. домівці, 9 березня 1930 р.

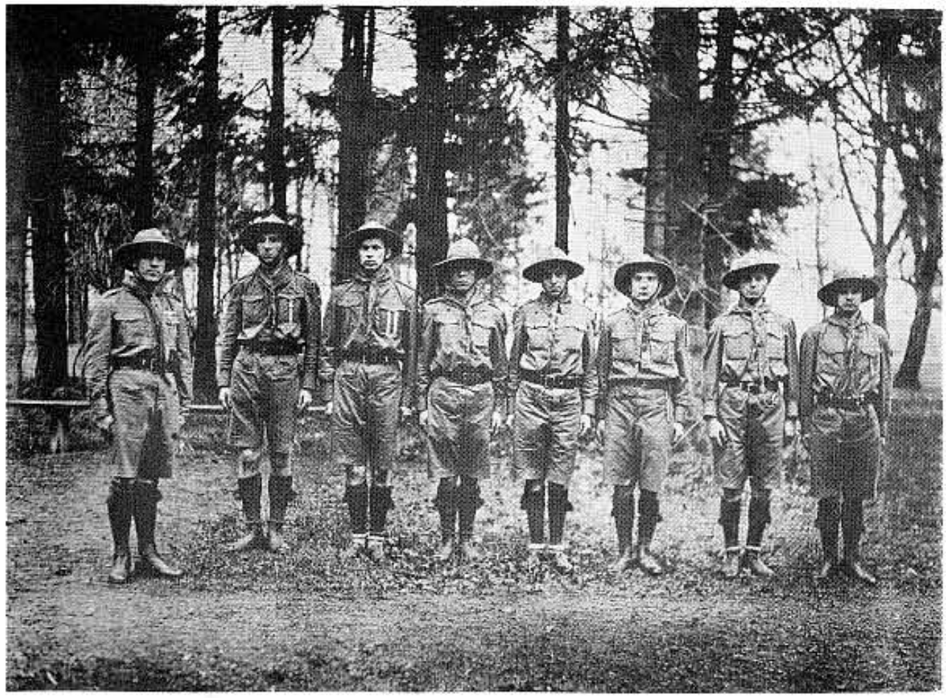

„Великодний" гурток 17-го Куреня УУСП в Стрию після Великодного Богослуження в парку Вільшина. Зліва: курінний Роман Клос.

Прогулька 5. куреня ім. кн. Ярослава Осьмомисла човном зі Стрия до Заліщик — 1927 р.

Сидять: Кухта, Яро Салдан. **Стоять:** Ст. Улицький, Я. Бойдуник, Лев Ребет, Петро Савчинський.

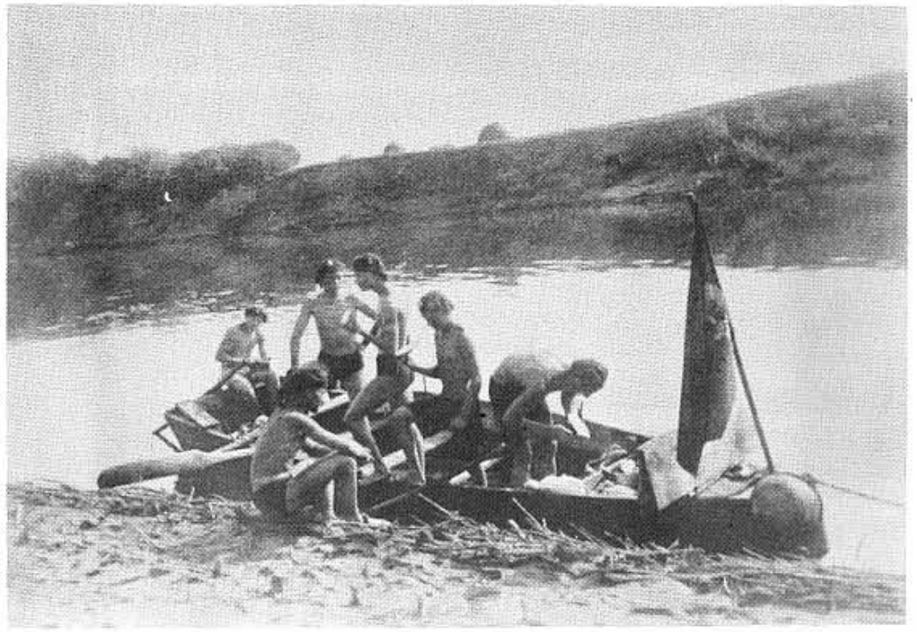

Дівочий табір у Перехреснім — 1926 р.
Група з Гуцулами.

Новацтво на Святі Весни
у Добрівлянах — 1928 р.

Стрийський Кіш.

Остання Кошова Команда в Стрию — 1930 р.
Клос Роман, Костів Стефан, Падох Ярослав,
Савчинський Петро

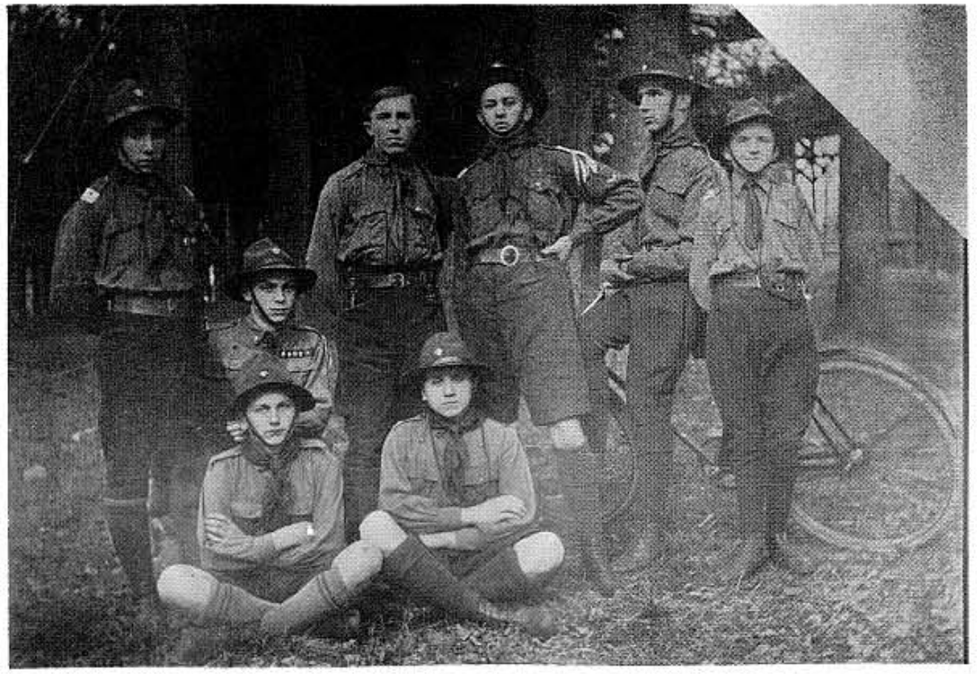

Гурток „Лисів" 5-го куреня ім. кн. Яр. Осьмомисла
в Стрию — 1925 р.

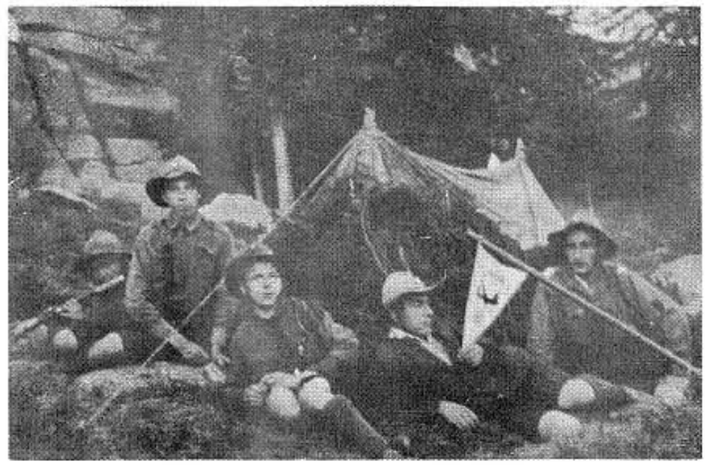

Гурток „Оленя" на прогульці Львів — Говерля — Писаний Камінь — Коломия .

Коржик, Вуна Раковський, В. Голіян, ——— Я. Макарушка.

На Писаному Камені: 13 липня 1924 р.

Команда 8-го куреня ім. кн. Ольги в Стрию.

Від ліва: Купранець Олена, Новицька Ольга, Середницька Марія, Турин Галя.

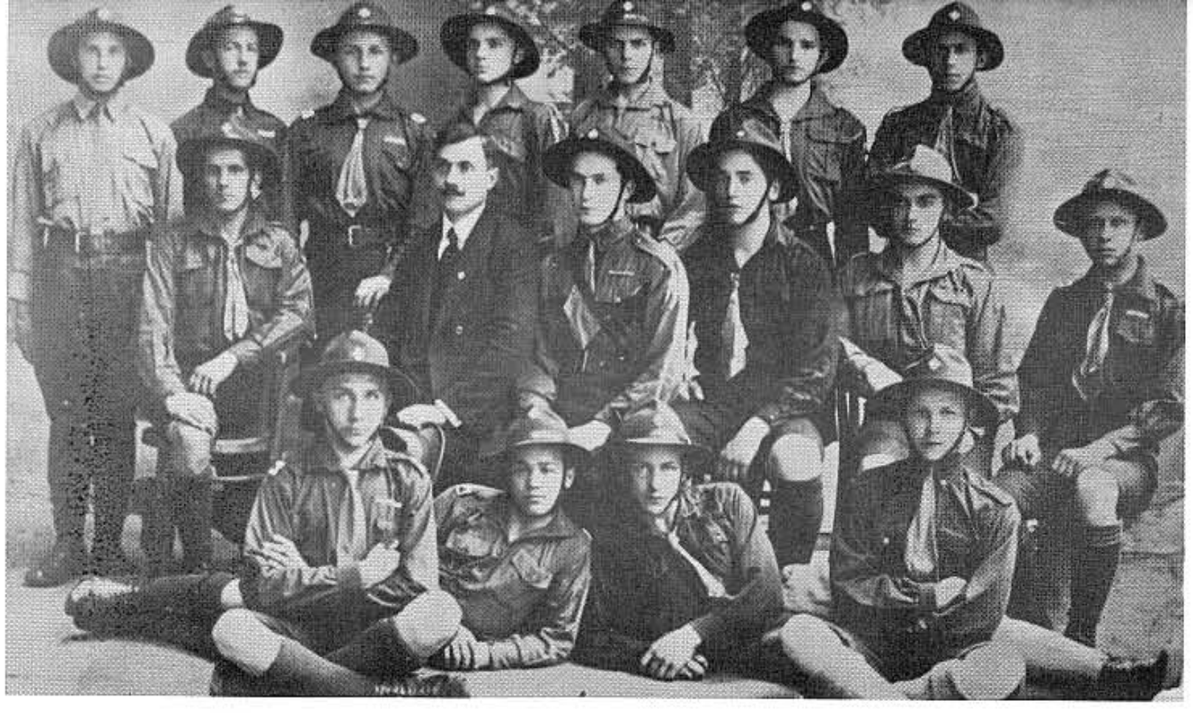

ПЕРЕМИШЛЬ.
Команда 6-го пласт. полку ім. Івана Богуна з опікуном проф. Т. Поліхою. Червень 1924 р.

Стоять від ліва: Федун (юн. впорядник), Юрій Вахнянин — гуртковий, Остап Савчинський — гуртковий, Яро Гладкий — полк. скарбник. Іван Варсцький — полк. писар, Гучко, Ярослав Гайдукевич — четар 1-ої чети.

Сидять: Петро Лазорищак — полк. домівкар, проф. Теодор Поліха, опікун полку, Волод. Забавський — полковник, Березяк, Юрій Кміт -- полк. суддя

На землі: Вол. Савчак — гуртковий, Колодій, Іван Покладок — четар II-ої чети, Кліпко — гуртковий.

Курінь ім. Світляни Харченко — Перемишль.

Курінна: Марія Мисюк, писар: Люба Кліш.

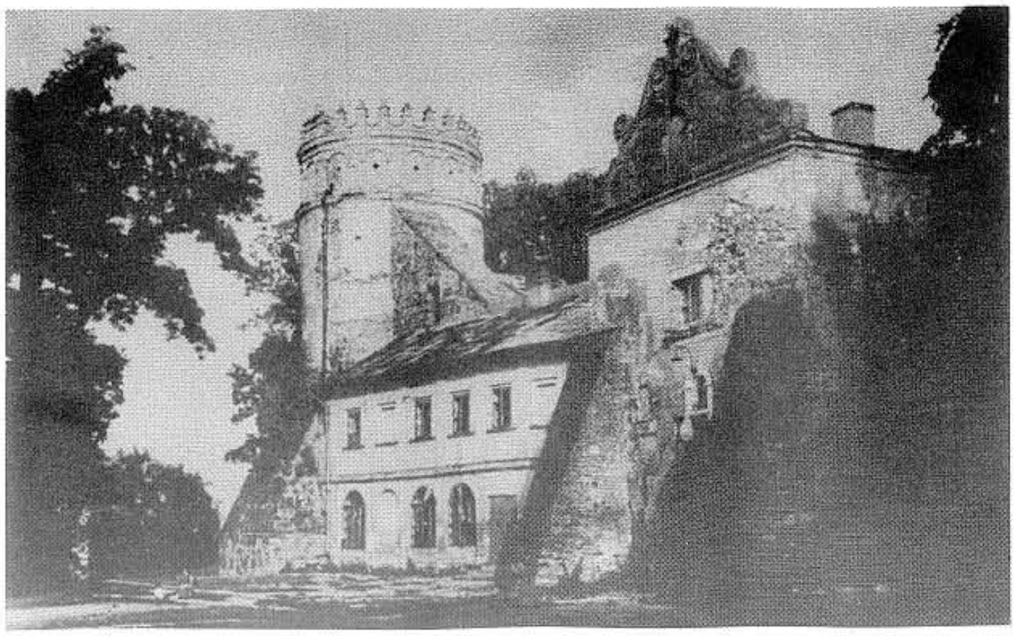

Замок у Перемишлі.

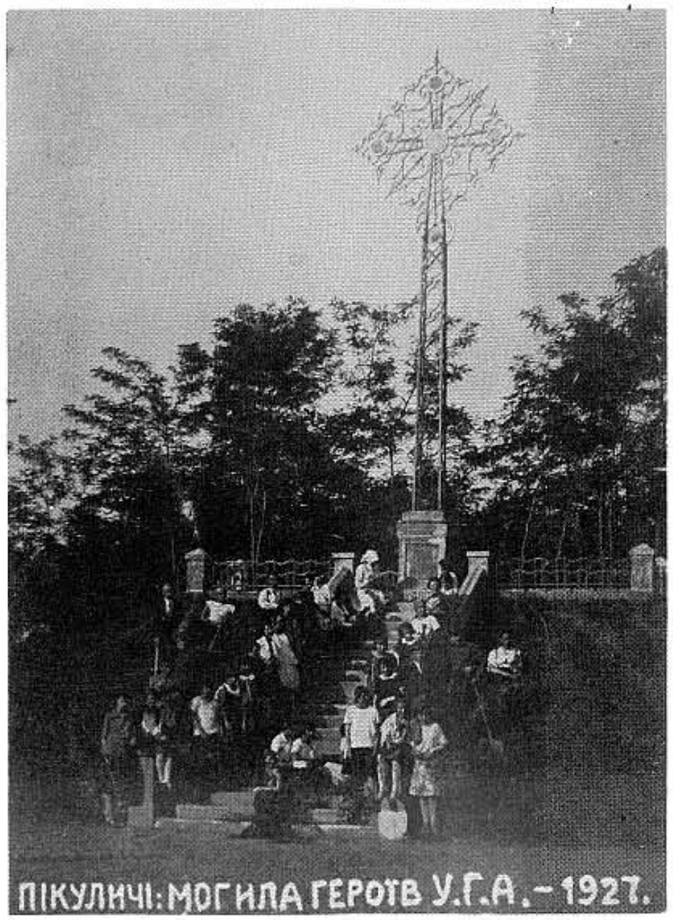

Перемиські пластунки впоряджують могилу Героїв в Пикуличах перед Зеленими Святами — 18 червня 1927 р.

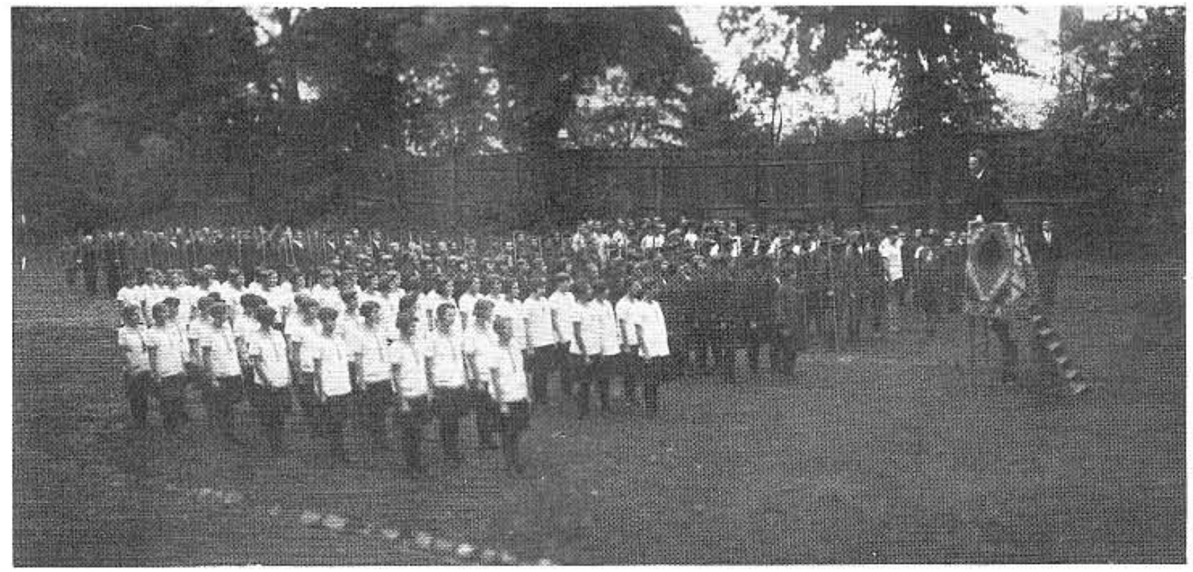

1. Спортовий кружок: „Весела Громада".
2. Спортовий кружок: „Спартанка".
3. Пластунки жіночої ґімназії.
4. Пластуни муж. ґімназії.

Промовляє директор муж. ґімназії Лукіянович.

Спортове Свято в Перемишлі — 11 листопада 1928 р.

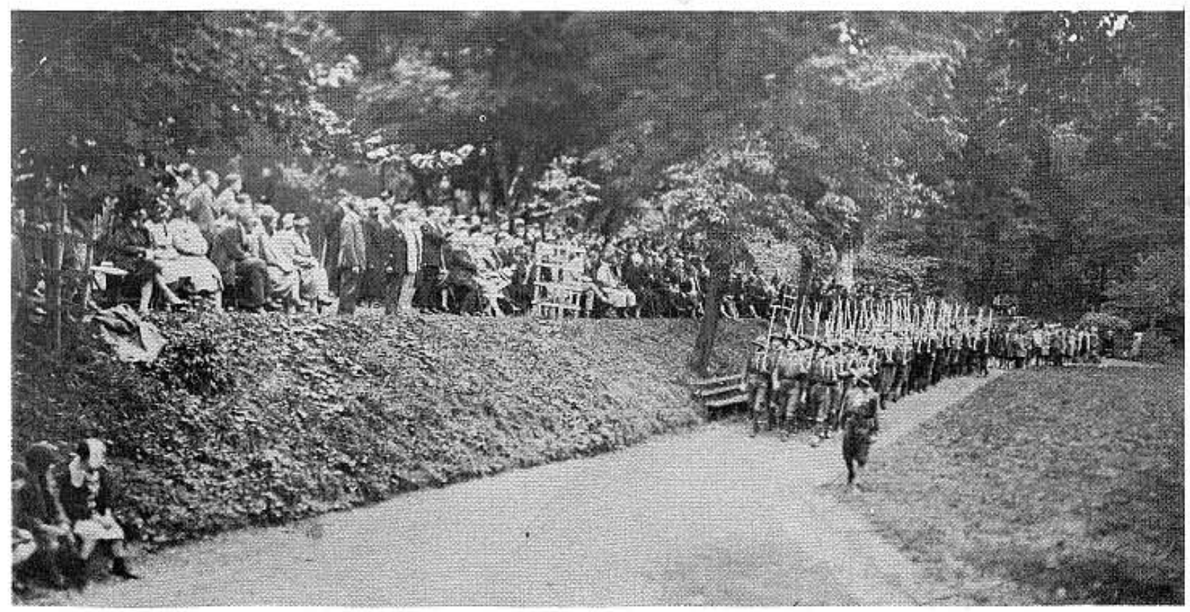

Дефіляда.

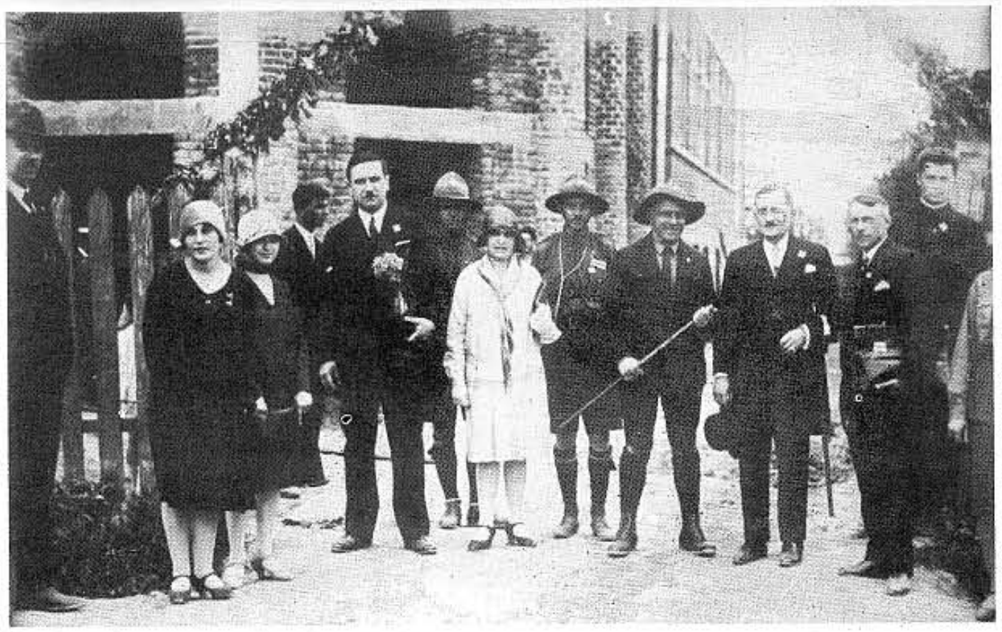

ДРОГОБИЧ

Два фото із посвячення гімназії в Дрогобичі 1928 р.

На фото: Сірий Лев, проф. В. Кузьмович, сктм. проф. М. Іваненко, адвокат Ільницький, Д-р М. Терлецький, о. Венгринович, дрогобицький Кошовий П. Веприк, ст. пл. Марушка Охримович та ст. пл. Тарас Дурбак.

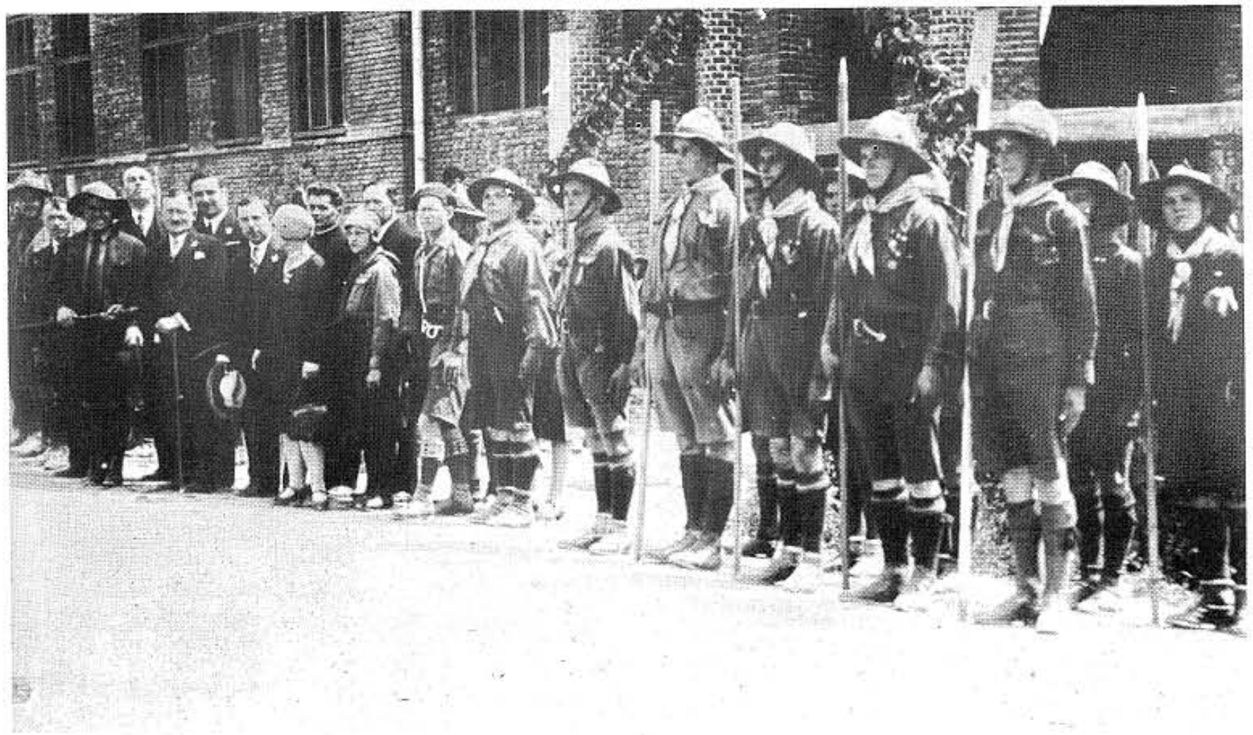

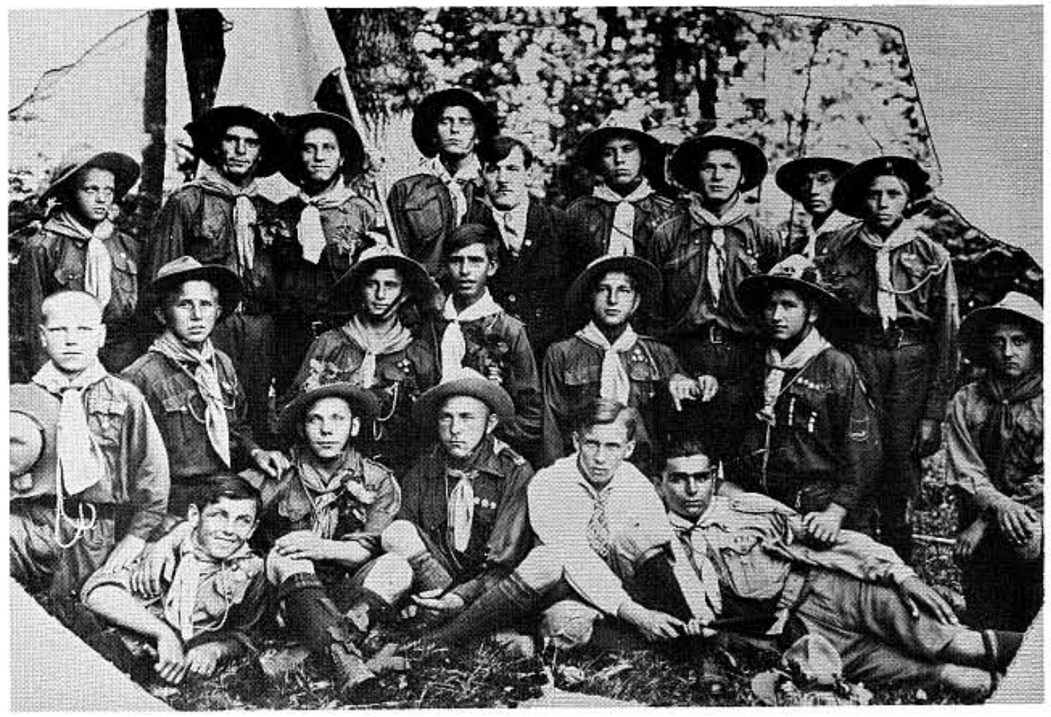

Групи пластунів в Тустановичах.

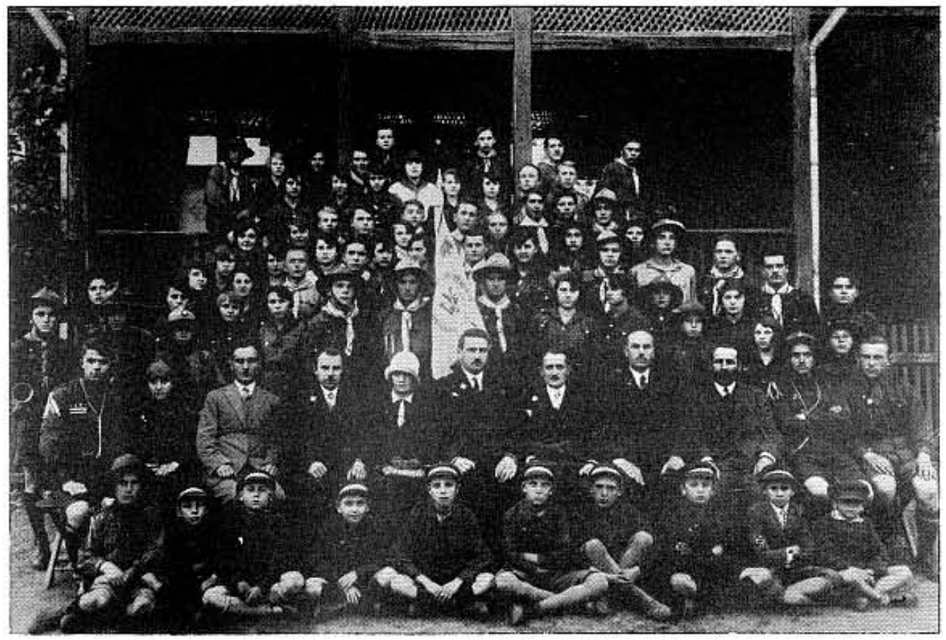

Посвячення прапору куреня УПЮ в ТУСТАНОВИЧАХ
1928 (29) р.

Сидять від ліва: пл. Микола Кушнір, пл. Петро Веприк, п. Теодор Ваврик, господар з Тустанович, сктм. М. Іваненко, адв. Ільницький — „Добродій Пласту", дир. В. Кузьмович — „Добродій Пласту", п. Теодозія Витвицька-Гаврилів, д-р М. Терлецький — „Добродій Пласту", Петро Витвицький, пластунка з Дрогобича, п. Іван Гаврилів.

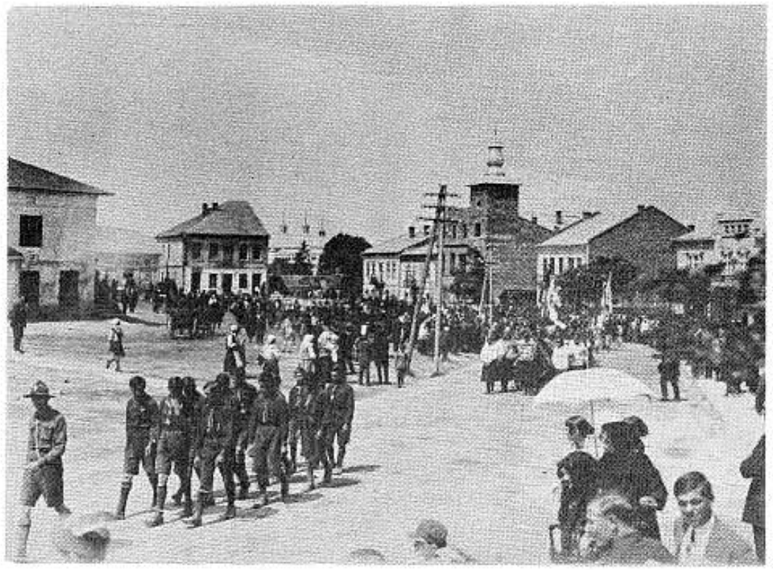

ПЛАСТ У ПІДГАЙЦЯХ

Підготовчий пл. юн. Курінь у Підгайцях, на чолі походу на могили поляглих борців за волю України в рямцях повітового сокільського здвигу.

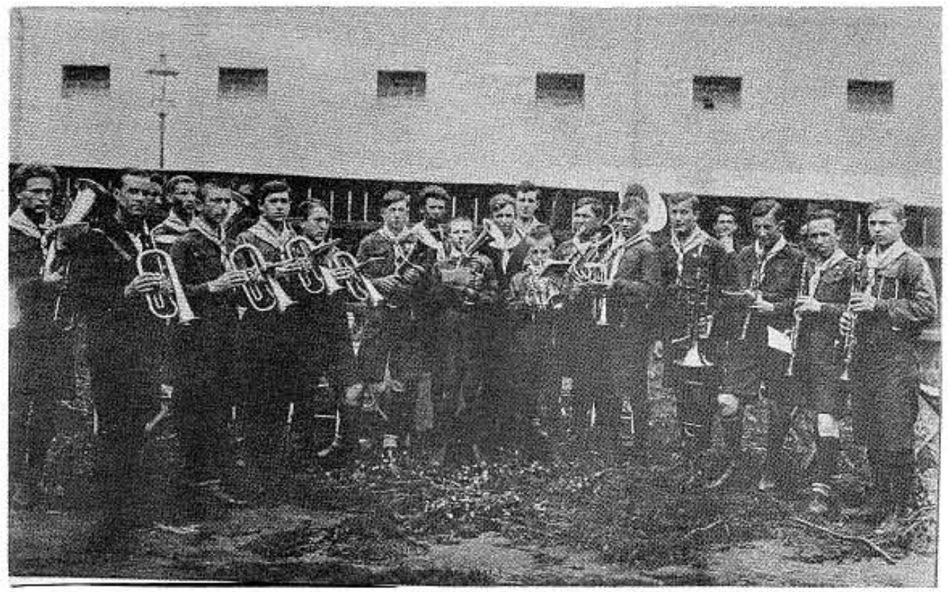

Пластова духова оркестра в Бережанах під час виступу в шосту річницю бережанського пластового Коша — 1928 р.

Бережанський пластовий Кіш та пластуни - гості з Рогатина та Підгайців відмічають шостиріччя Бережанського Коша — 1928 р. Посередині сидять: д-р Володимир Бемко, повітовий провідник; на право від нього о. М. Блозовський, опікун Пласту в Підгайцях та Ярослав Падох, організатор підгаєцького Пласту. Підгаєцькі пластуни стоять в горішньому ряді.

Фото. проф. Щипайло

Гурток „Пугачі" — на прогульці по Волині
літом 1923 р.
Зустріч з громадянами м. Луцька: на фото м. і. сенаторка Левчанівська, посли Пащук та Приступа, редактор Гладкий, проф. Марковський, дир. Сагайдаківський, інж. Левчанівський, п. Пащукова.
Пластуни (від ліва): Федір Прокопчук, Петро Саноцький, Юліян Пелех, Дмитро Зінько, Василь Максимець, Володимир Стефанишин.
Внизу: Володимир Іватів.

Команда Полку:

Стоять: III. четар Юліян Пелех, I. четар Петро Саноцький, полк. скарбник Василь Капелюсь; Сидять: полковник Юрій Савчук, опікун полку проф. Іван Сокіл, II. четар Василь Максимець; Внизу: полк. прокуратор Дмитро Зінько та полк. писар Володимир Стефанишин.

IX. Пластовий Полк ім. Петра Дорошенка в Сокалі — Галичина.

Виставка пластової преси, книжки й фота, влаштована 4 куренем УСП „Крилаті" в Сокалі в липні 1930 р.

Посередині стіни — курінне знам'я. Стоїть (зліва): ст. пл. Волод. Стефанишин, курінний, та ст. пл. Вол. Мурський, Л. Ч., що в переїзді „Лісових Чортів" прогулькою на човнах по Бузі до Берестя, вступив відвідати виставку.

Сокаль — Галичина.

Ст. пластуни „Крилаті" з о. Ігуменом на „Козацьких Могилах" в Пляшевій коло Берестечка — дн. 5. липня 1930 р.

Гурток 28 Кур. УПЮ — Тернопіль
Сидять: Орест Рущак, —?—,
Стоять: Яр. Романюк, —?—,
Остапюк (син), —?—,
Остапюк (батько), опікун.

З альбому Сірого Лева.

ДРОТ з гуртком пластунів зі Львова на таборі в Корчині — 1924 р.

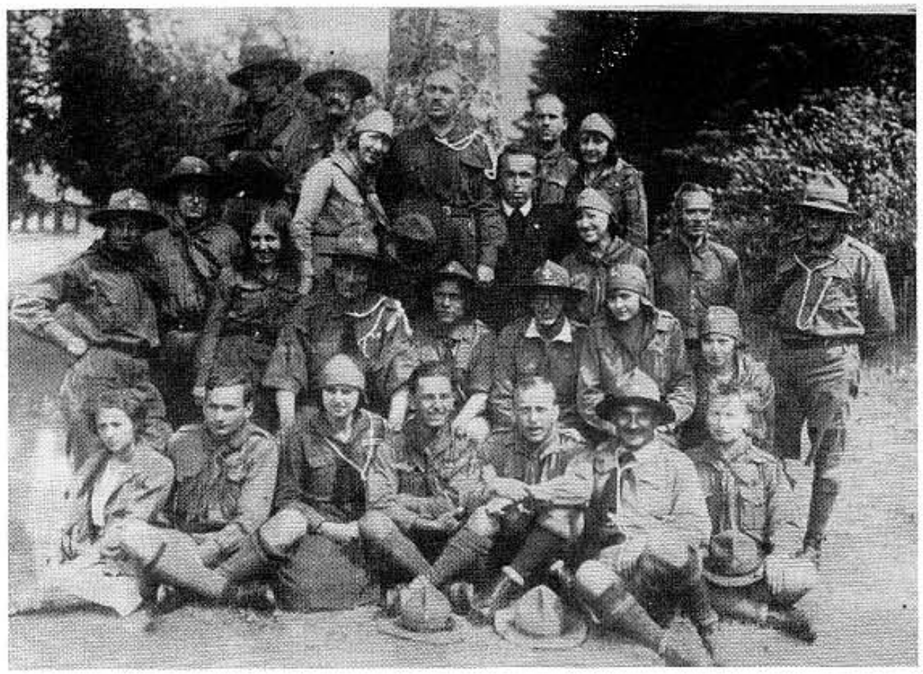

Перший Сеніорський Табір у Підлютім — 1930 р.
Посередині сидять: Д-р О. Тисовський, Сірий Лев та І. Чмола.

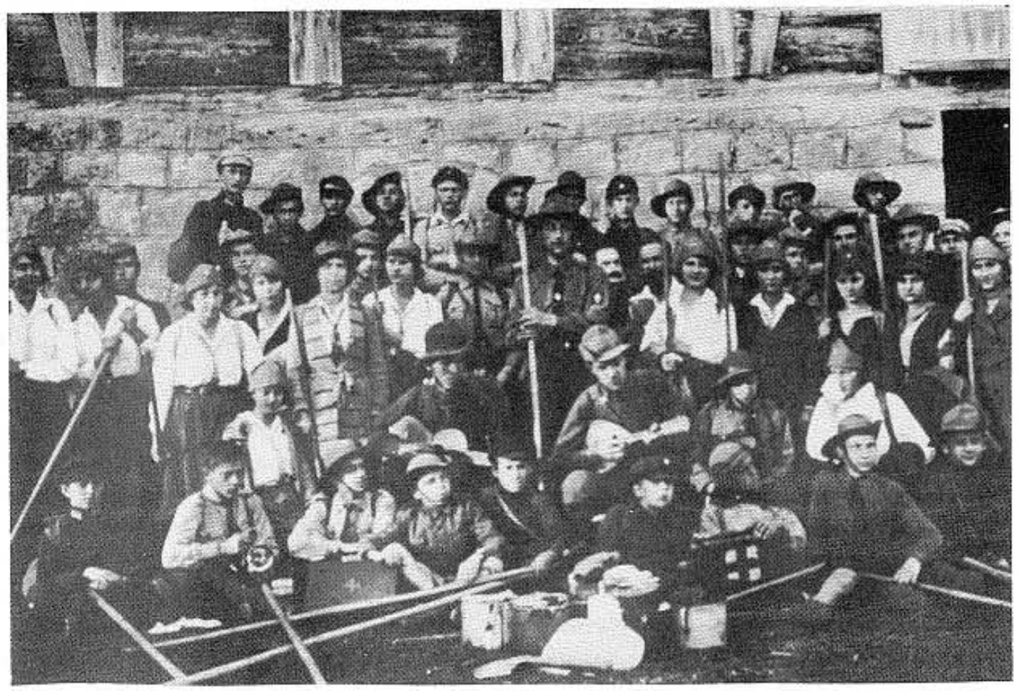

Пластуни й пластунки Львівського та Стрийського Коша під час постою у Корчині на прогульці на гору Парашку в Карпатах — 1922 р.

З прогулькою були: ДРОТ, проф. Д. Коренець, проф. Сілецький, проф. Ольга Мриц.
Провідник: ст. пл. М. Пежанський.

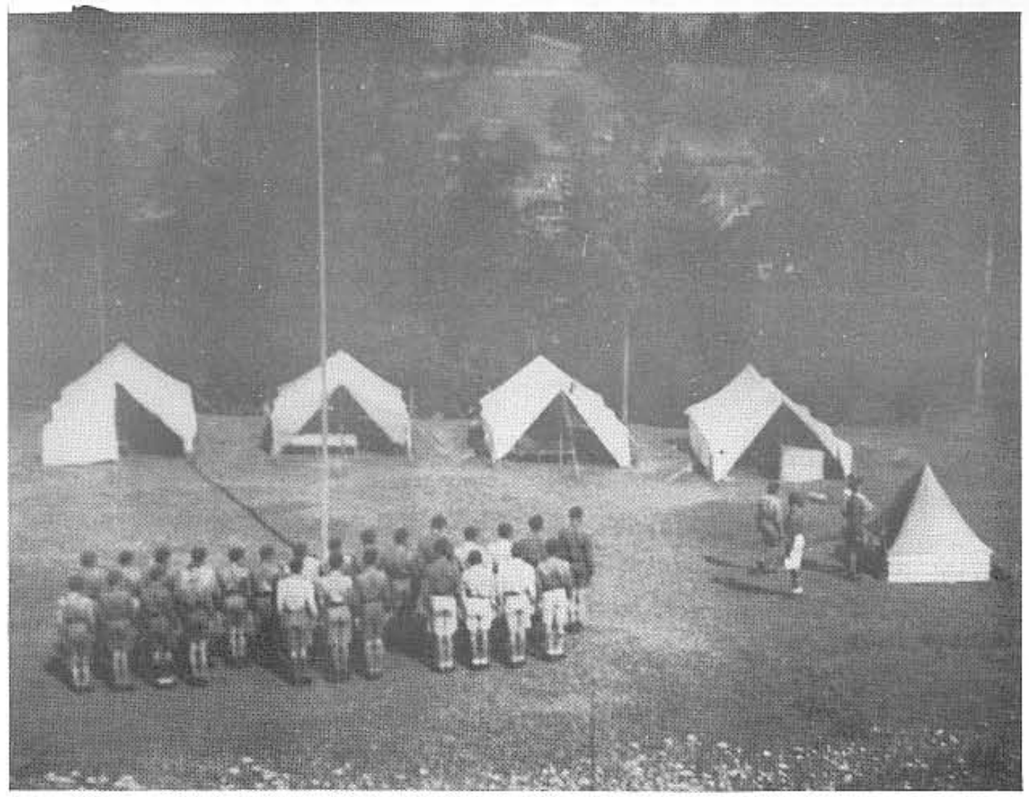

Космач — Плаюц.

На Білій Кобилі — 1933 р.

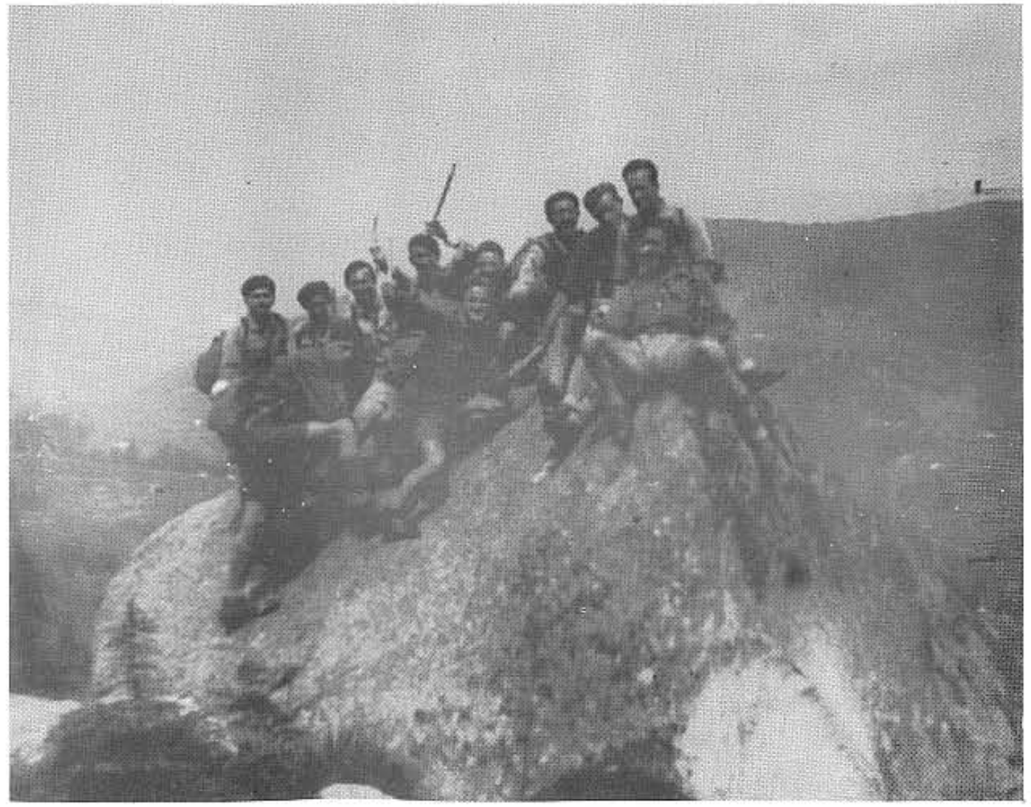

Колишні новацькі виховниці Ляся Ст. та Оля Терлецька на прогульці з Остодору на Висову — 1934 р.

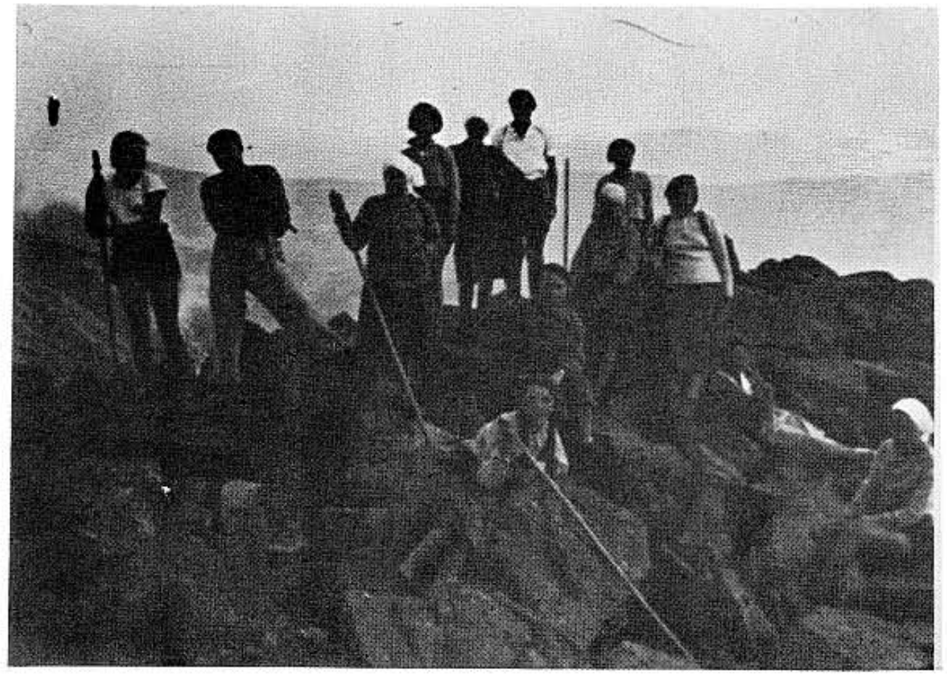

На „Високій".
Карпати — 1930 р.

Корчин — 1924 р. **Посередині:** єктм. І. Чмола

Карпати — Мандрівки — Табори

В дорозі на Маківку.
Над Опором — 1933 р.

Фото: М. Шевчик

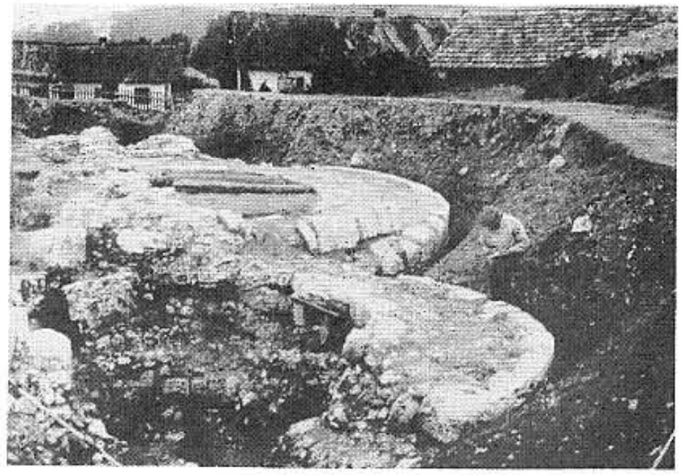

„Княжий Галич" — 1938 р.

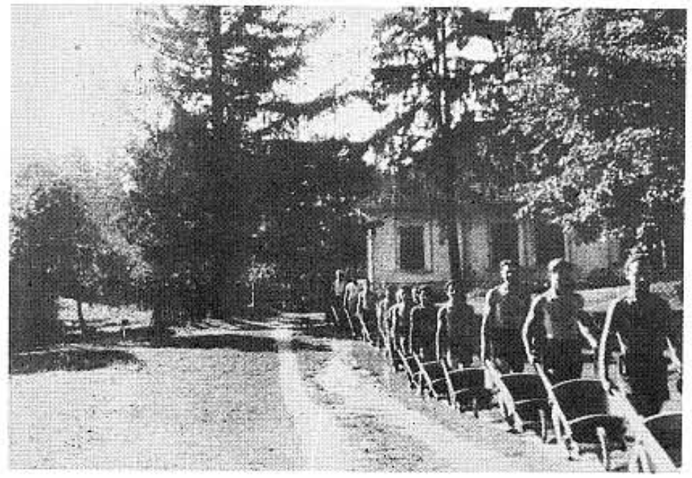

В археологічних розкопках в Крилосі біля Галича брала участь студентська молодь — в більшості пластуни.

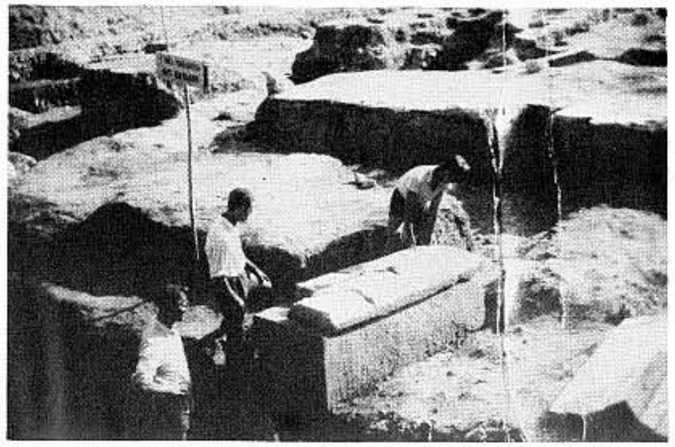

„Табір Орлів" під командою пластунів Б. Хамули та В. Шеховича виконував роботи під кермою проф. д-р Ярослава Пастернака.

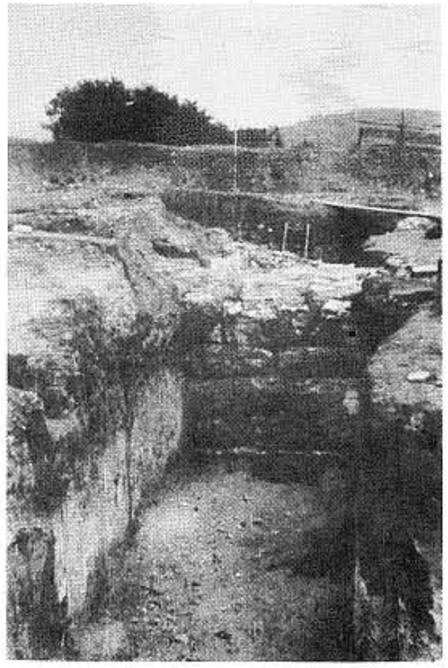

„Княжий Галич" — 1938 р.

Із прогульки „Лісових Чортів" човнами на Полісся, 2 — 24 липня 1930 р.

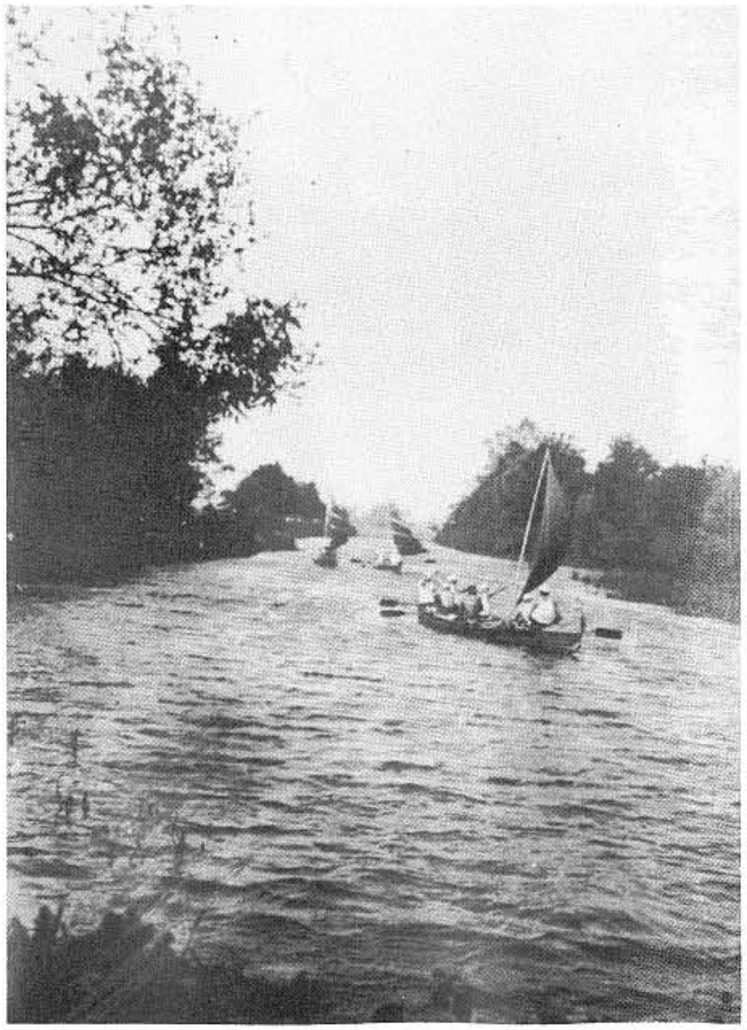

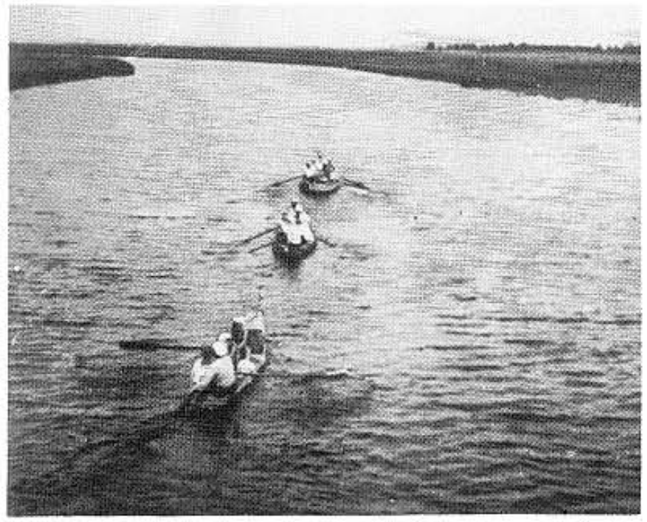

Водна прогулька пластунок-юначок трьома човнами на Полісся — 1931 р.

Учасниці зі Львова (2 кур. УПЮ ім. М. Борецької) та Перемишля: Дора Дмоховська-Левицька, Маша Головко-Логаза, Лена Ріппель, Мері Рогожа-Макарушка, Уляна С., Люба Субота, Стефа Тисович, Дарка Федак-Бучацька, Ірина Шухевич-Любчак. Опікуни: проф. Северин Левицький та пластуни учителі: Бучко, Салик, Сліпко.

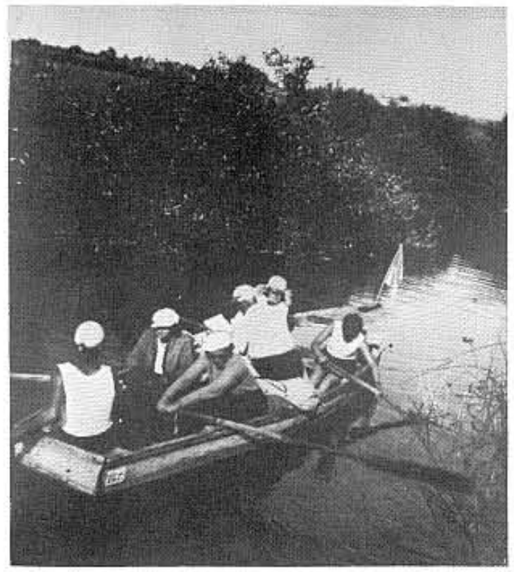

Пливуть собі співаючи . . .

„На ясні зорі, тихі води" . . .
Прогулька на Полісся — 1931 р.

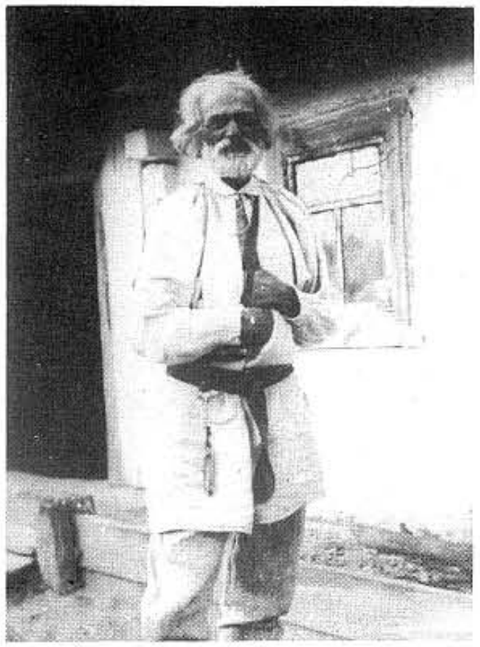

Поліщуки з радістю та цікавістю вітали наших пластунок.

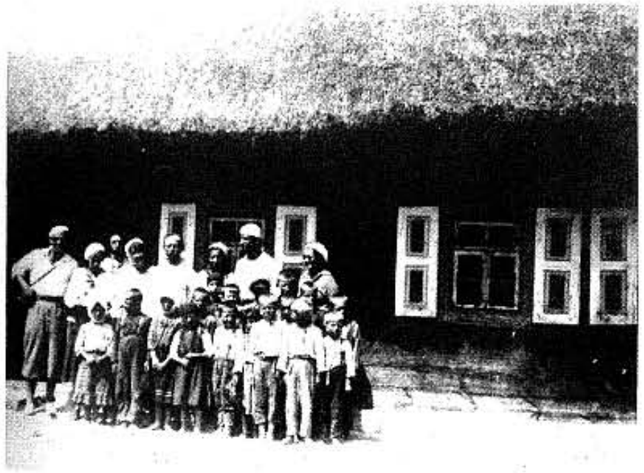

Сктм. проф. Леонід БАЧИНСЬКИЙ
Командант УПУ Карпатської України, відтак пластовий діяч у Перемишлі, творець оселі у Старяві та довголітній командант новацьких таборів. Автор пластової літератури. Член 1 куреня УПС ім. Ст. Тисовського, основник та управитель Пластового Музею в Клівленді, ЗДА.

УКРАЇНСЬКИЙ ПЛАСТ НА КАРПАТСЬКІЙ УКРАЇНІ

Маніфестаційний похід у 1938 р. в Мукачеві напередодні історичних подій у Карпатській Україні. Напереді гурток юнаків, далі гурток 10. дів. куреня ім. Лесі Українки.

Пласт у Мукачеві — 1937 р. Посередині Мукачівська Пластова Команда. *Зліва:* проф. Балаж, Юліян Химинець, проф. Віммерова, пласт. сен. Свереняк, інж. Леонід Романюк.

Рання збірка в пласт. таборі в Солочині — 1936 р. Таборова команда — *сидять:* інструктор з Централі Скавтінґу, проф. Вол. Бирчак, Іванна Гірна, пласт. С., інж. Козицький, Мих. Бажанський - Кудеяр. *Стоять зправа:* Оксана Вікул, *третя:* пл. Марія І. Лоґуш, *десята:* пл. сен. І. Панькевич.

Гурток „Хом'яки" — біля тотема в таборі в Солочині — 1936 р. Між ними поет-пастун сл. п. Андрій Гарасевич та сл. п. Юрко Охримович, що згинув в Україні під час другої світової війни.

Знімки з видання Пл. Станиці в Монтреалі — „Вогні" — 1961.

Пласт в Мукачеві — Закарпаття
5 червня 1932 р.

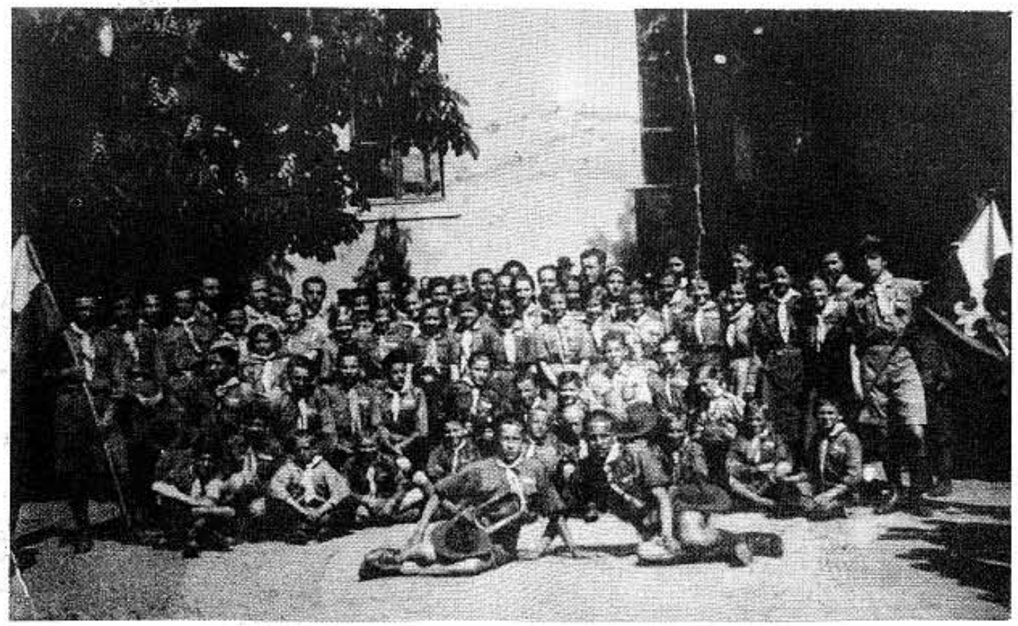

Пласт. Кіш в Хусті, Карпатська Україна.
На подвір'ю горож. школи в „День Матері" —
1937 р.

Пластовий табір в Солочині — 1934 р.

2-га Лісова Школа в Солочині — 1936 р.

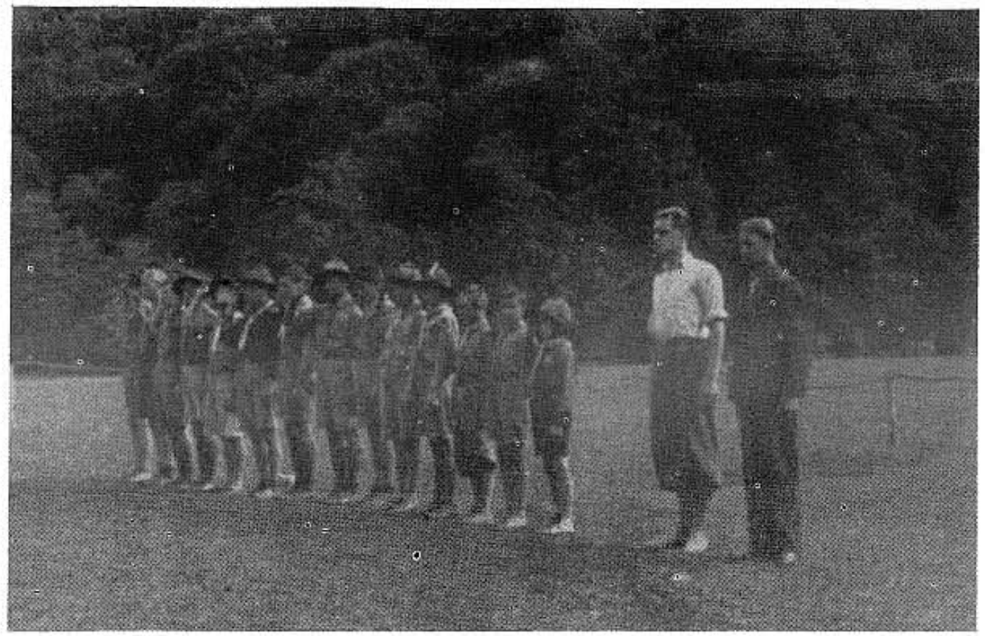

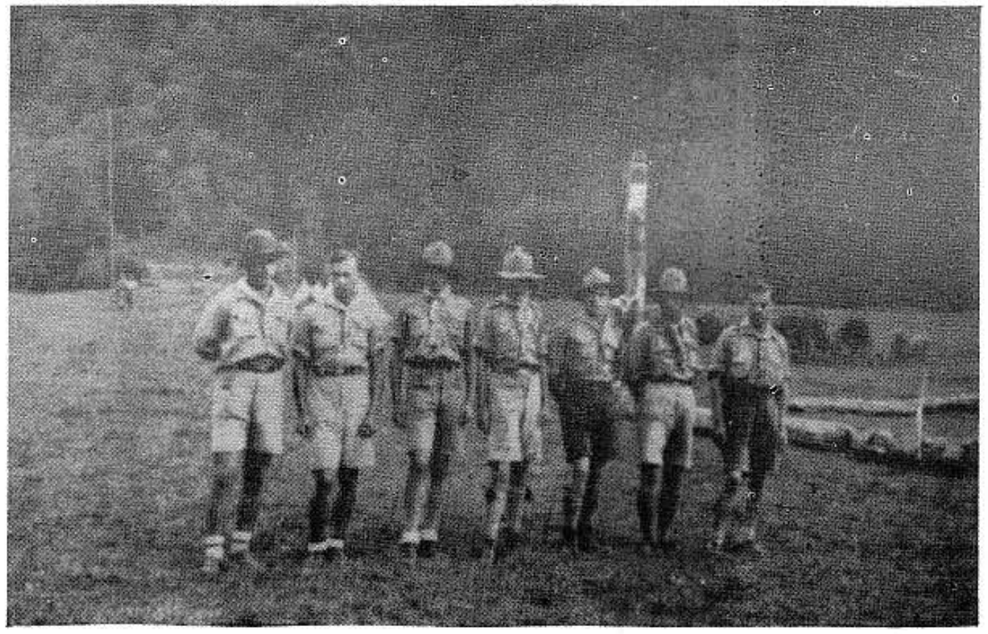

Карпатська Україна

Роман Балицький — „Карась", Е. Кардашинець — „Чумак", Тарас Лукач — „Відважний", П. Коней, О. Блистів — „Гайдамака", Бр. Запорожець — „Курілюк".

Карпатська Україна

Посвячення пластового прапору в Хусті

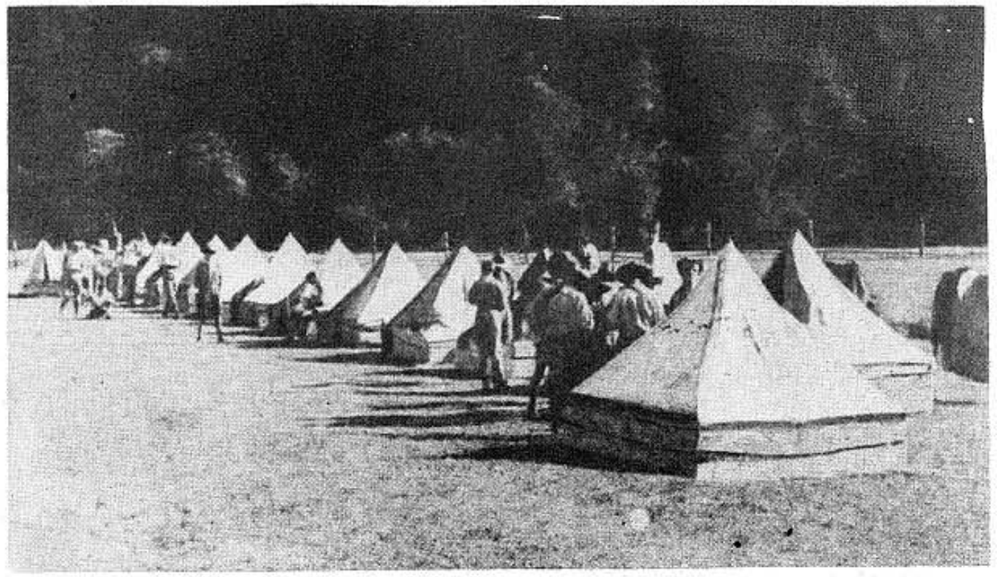

Пластовий табір в Солочині. Карпатська Україна — 1937 та 1938 рр.

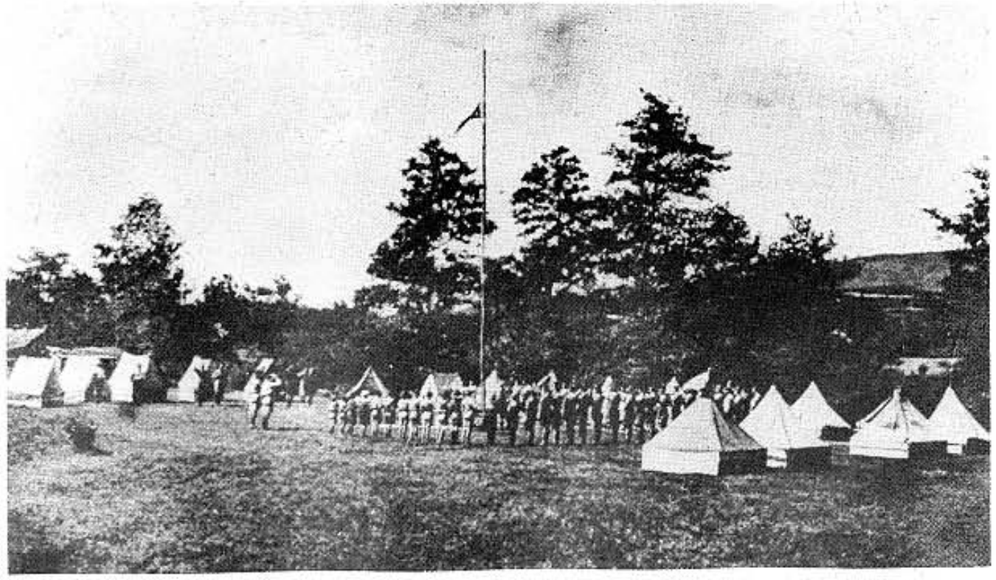

Др. В. Бірчак — пластовий діяч на Карпатській Україні.

Шляхами пластових мандрівок: церква в селі Вижне Студене з 1801 р.

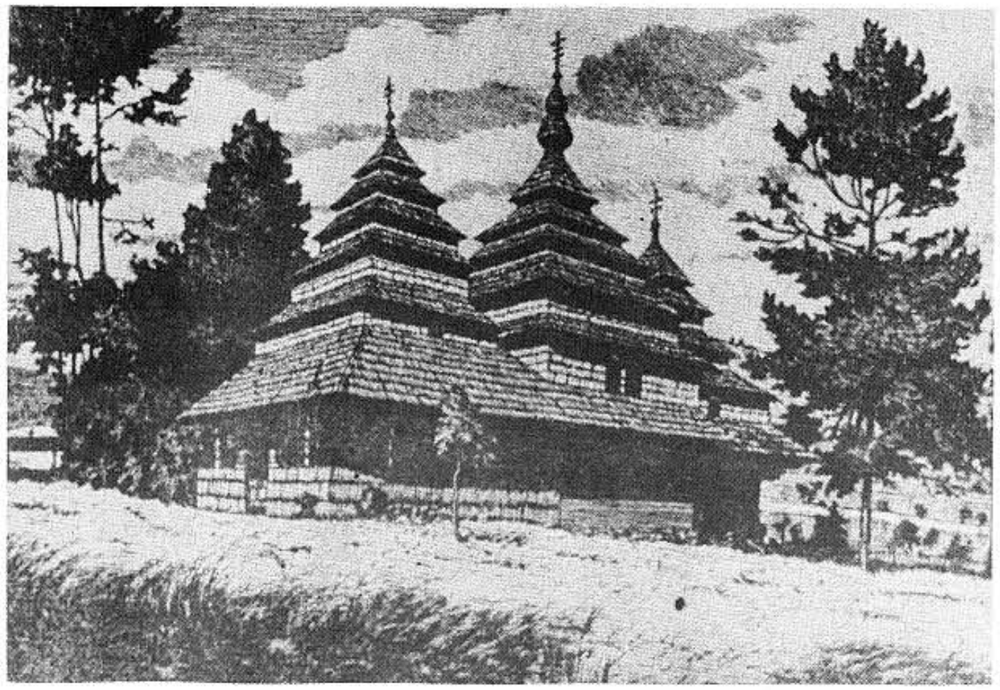

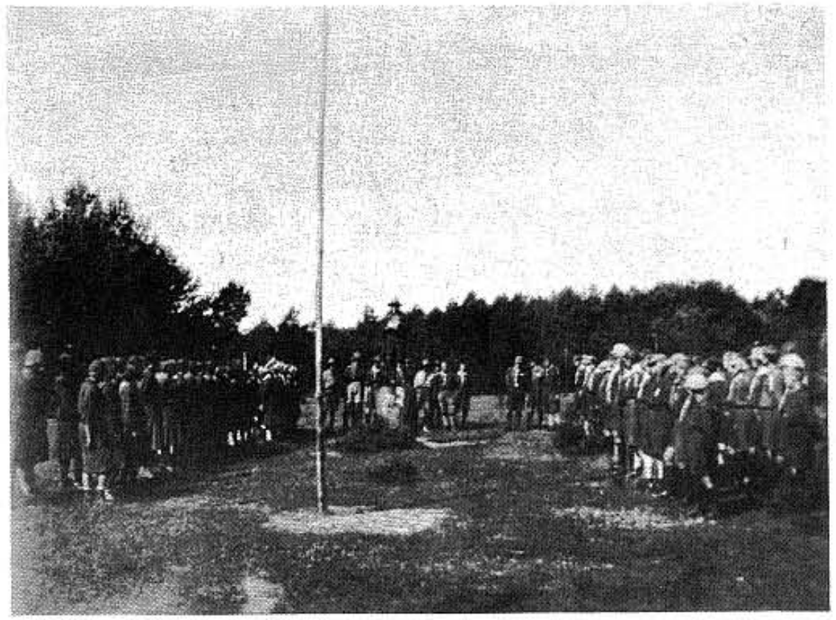

1-ша Стріча Волинських Пластових Частин.
Олександрія біля Рівного — 19 серпня 1927 р.
„Ранній наказ".

ВОЛИНЬ

Пластовий поет — пластун Теодор Довгалюк
з Олександрії — Волинь — 1928 р.

УКРАЇНСЬКИЙ ПЛАСТ У КРАКОВІ

Коли польська влада розв'язала вже український Пласт на Західніх українських землях, існував Студентський Курінь у Кракові, як студентська корпорація Ягайлонського Університету. Членами були студенти Краківських високих шкіл. Посередині сидить Курінний Ярослав Падох; в найвищому ряді (третій від ліва) — сл. п. Мирослав Тураш, кол. Крайовий провідник ОУН в Галичині. На право від нього — Остап Савчинський, теперішній Курінний Загону Червона Калина.

Група пражських пластунів.

ПРАГА

Союз Українських Пластунів на Еміґрації

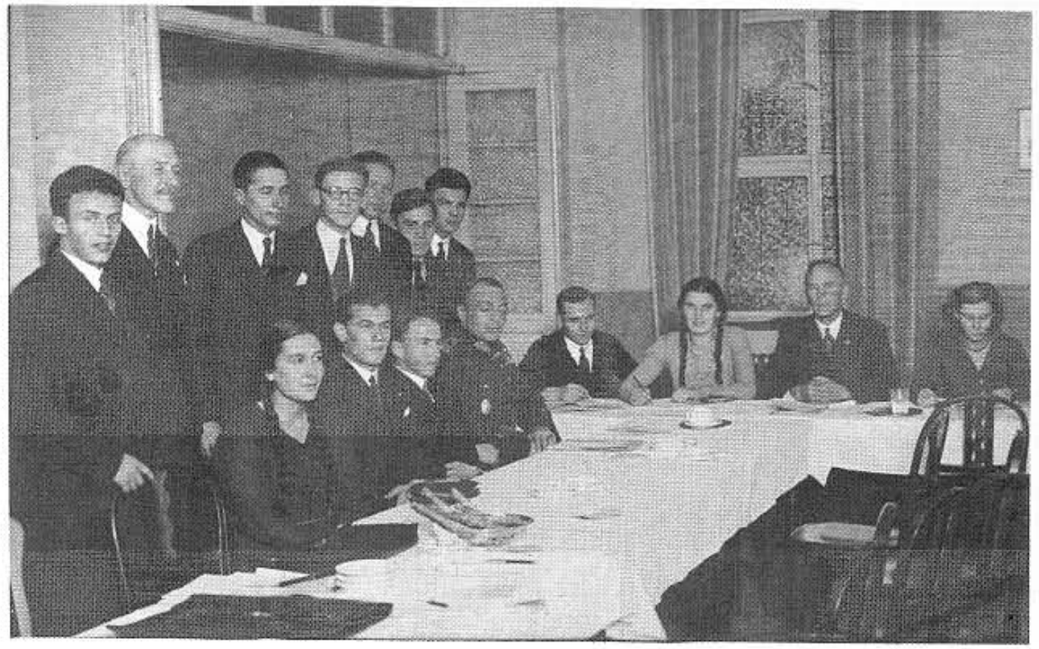

З'їзд СУПЕ
Сидять: Вировий, Ір. Посацька, Козіцька, Я. Бойдуник, чеський генерал, Козіцький, Грабець, — . **Стоять:** Сорока, ген. Петрів, Стеців.

Соколи та Пластуни з Праги в Подєбрадах, ЧСР враз з місцевими організаціями при пам'ятнику Героїв.

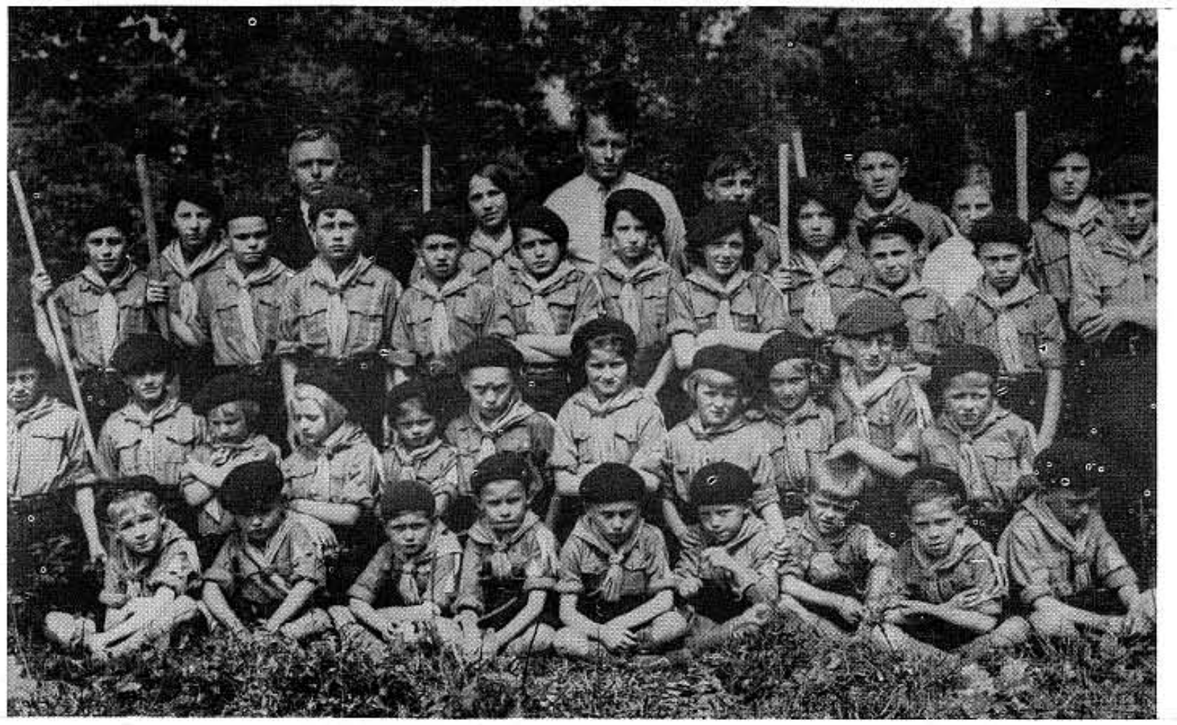

Пластовий Табір у Везір Шалет — Франція
15 вересня 1937 р.

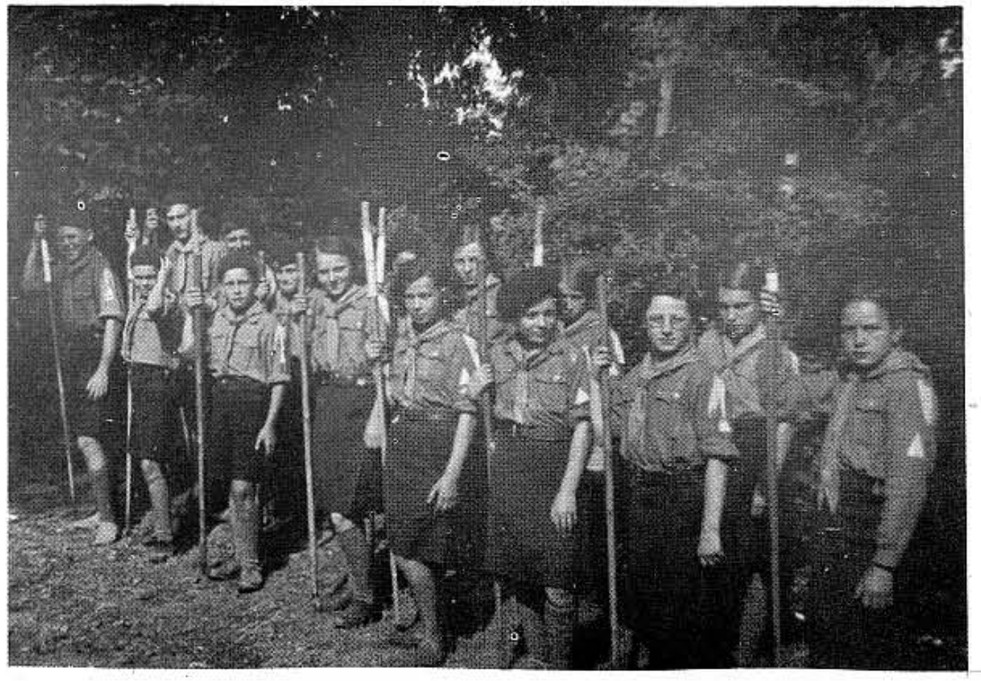

Знімки з архіву пл. сен. проф. Л. Бачинського

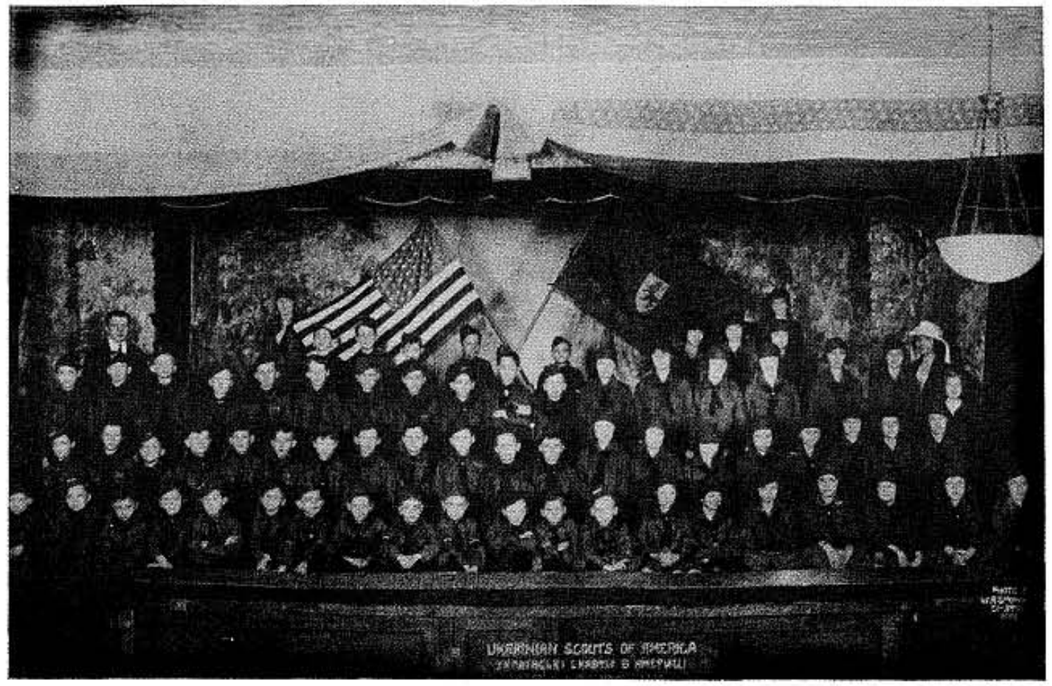

Українські Скавти Америки перед другою світовою війною — в Ню Йорку.

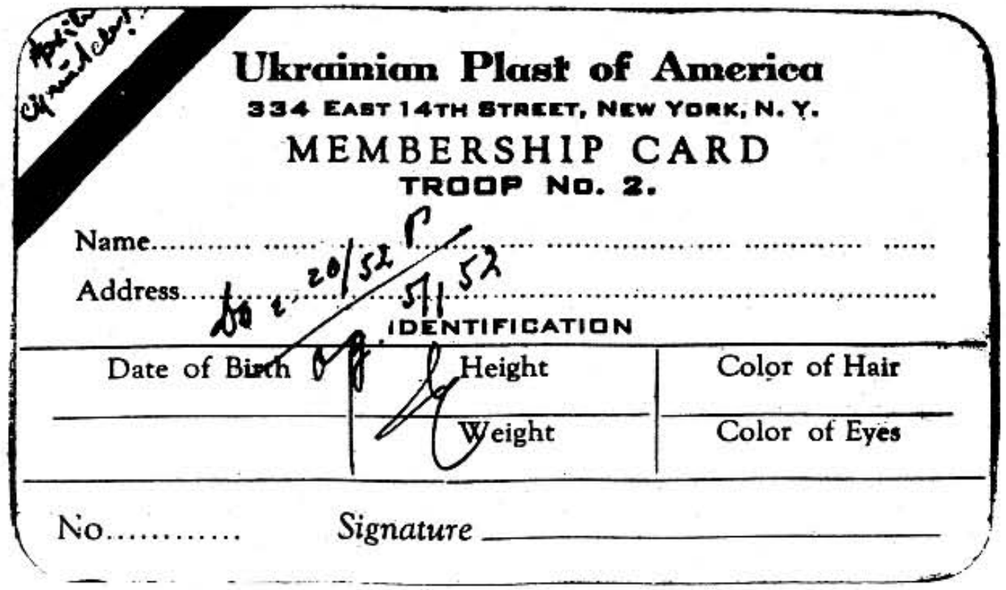

Ukrainian Plast of America

334 EAST 14TH STREET, NEW YORK, N. Y.

MEMBERSHIP CARD

TROOP No. 2.

Name.....

Address.....

IDENTIFICATION

Date of Birth	Height	Color of Hair
	Weight	Color of Eyes

No..... *Signature* _____

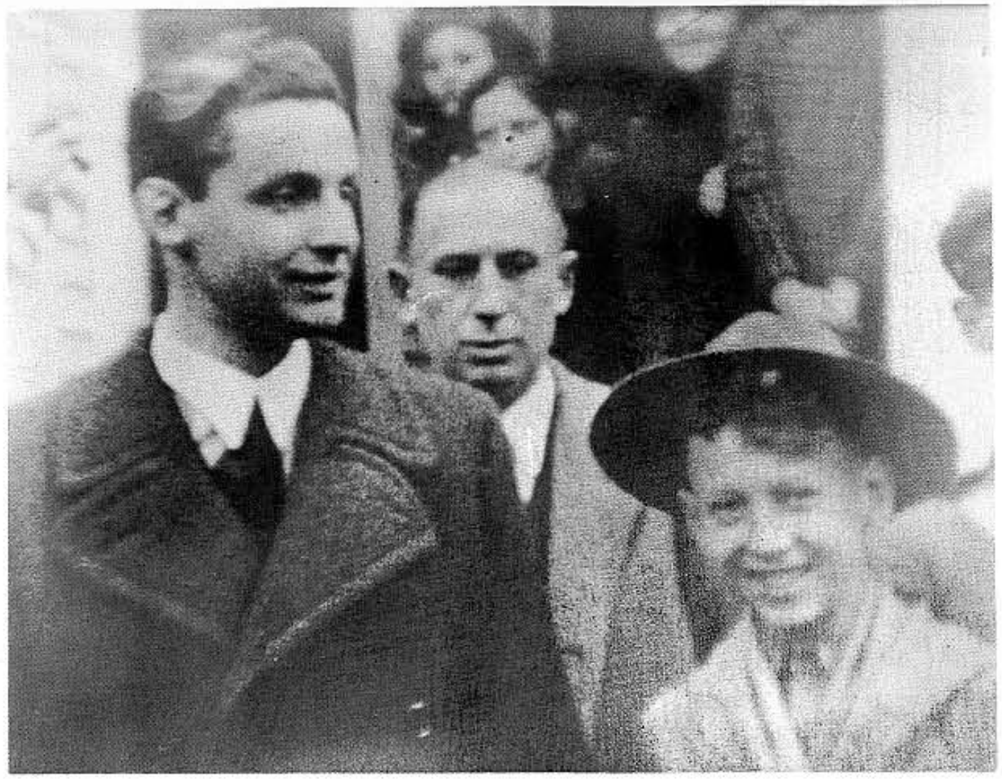

Данило Скоропадський був членом 1-го Куреня УПС ім. Ст. Тисовського. За молодих років був членом дружини Українських Бой-Скавтів на Придніпрянській Україні.

Пл. сен. Данило Скоропадський

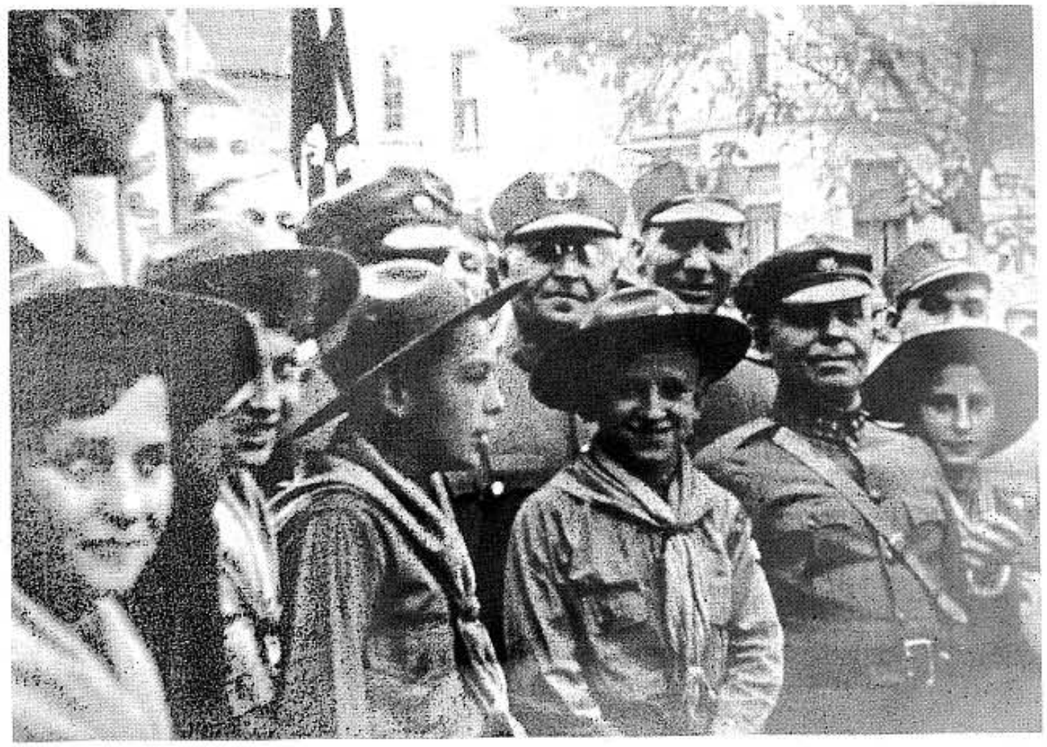

Пластуни брали участь у привітанні Гетьманича Д. Скоропадського.

ЧІКАҐО, 10 жовтня 1937 р.

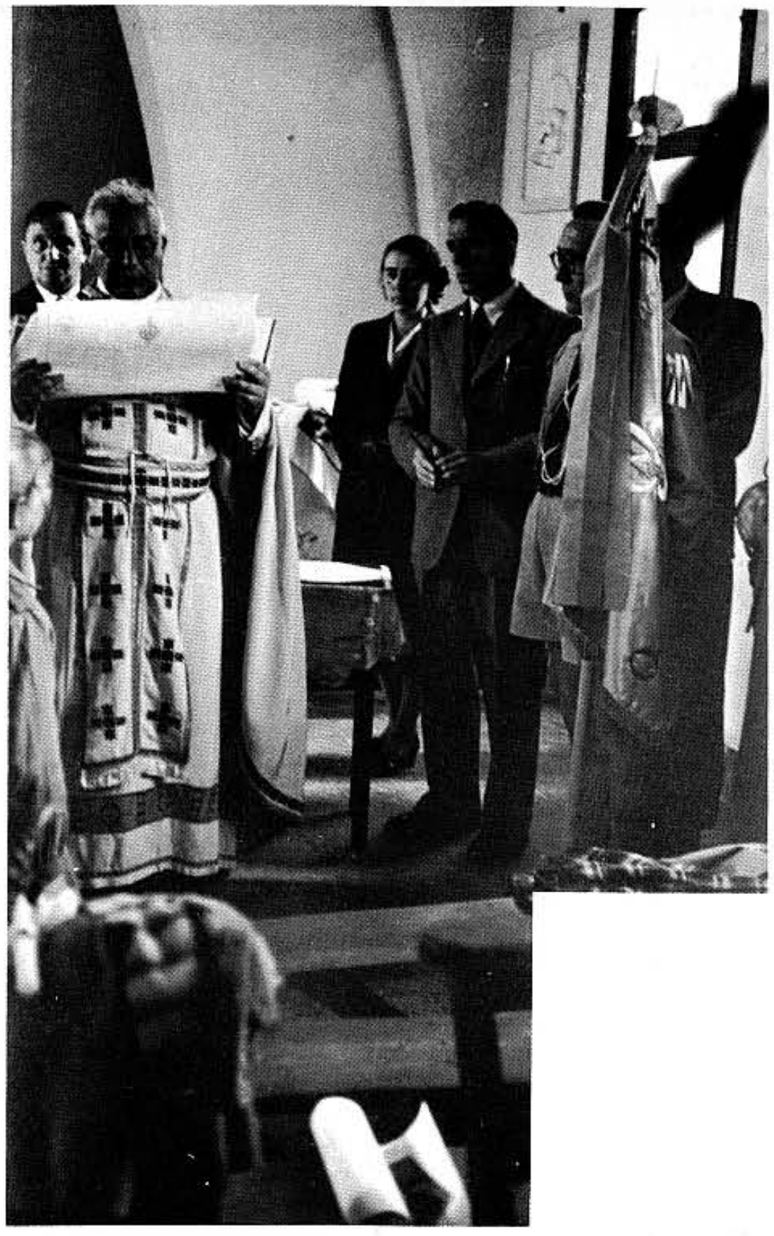

ТУНІСІЯ.

В Тунісії поселилась була тимчасово українська група, що працювала при будові греблі в Бен Метірі. Там же існувала Пластова Група 1948-1953 р.

Посвячення пластового прапору в Бен Метірі 18 жовтня 1953 р. о. Ван-де-Мале читає грамоту.

Пластовий прапор в Тунісії.

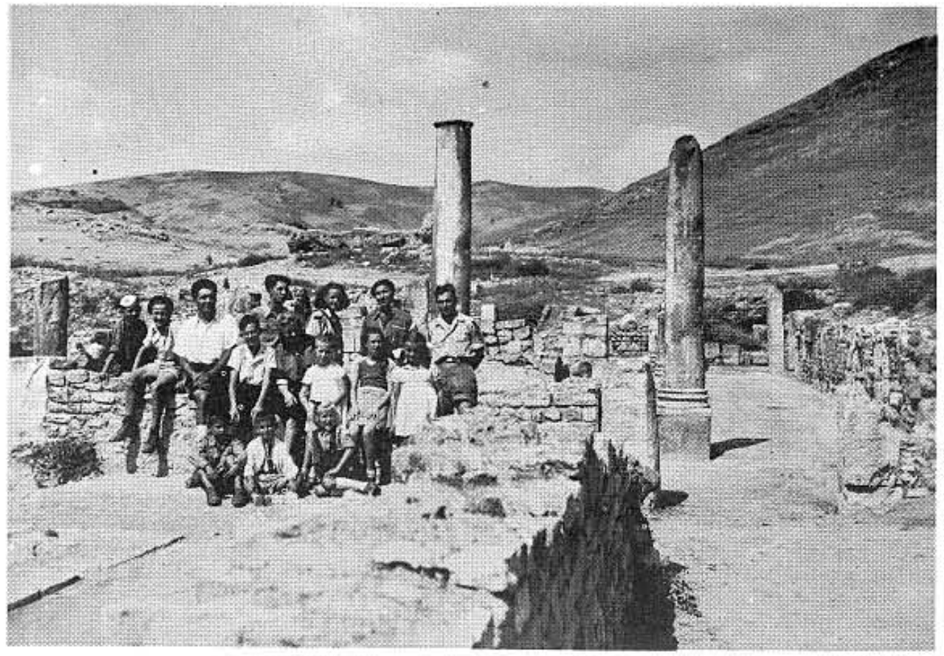

ТУНІСІЯ.

З прогульки по руїнах римського поселення.

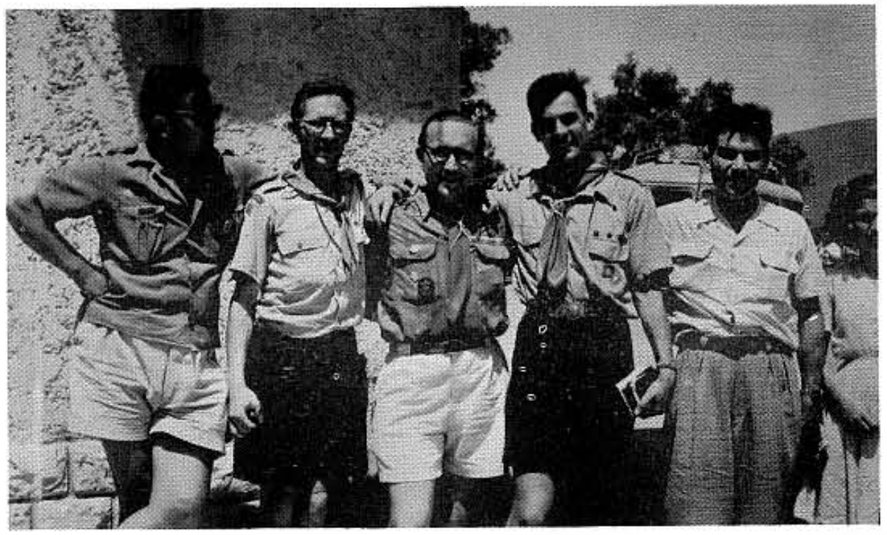

Стріча з французькими скавтами.

ТУНІСІЯ.

Зв'язки пластової дружби.

Привіт з Англії.

Пл. сен. Юліян Каменецький, професор ґімназії в Рогатині, пластовий та громадський діяч, науковець, пропагатор українського протиалькогольного Т-ва „Відродження". Член 1. Куреня УПС ім. Ст. Тисовського.

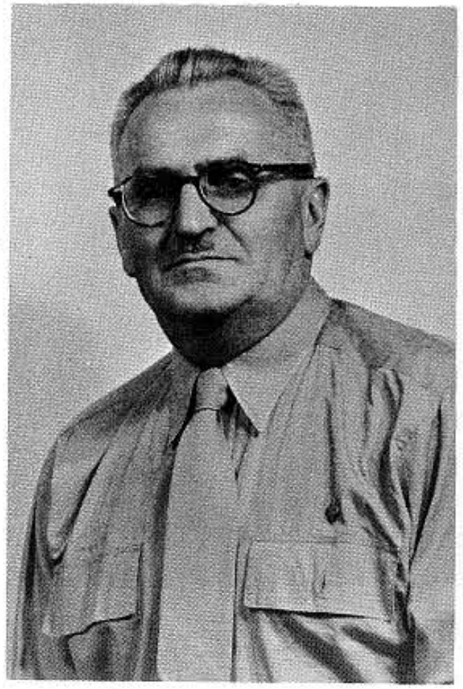

Зальцбурґ — Австрія

Закінчення курсу юнацьких та новацьких впорядників. — Червень 1946 р.
По середині: Проф. Ю. Каменецький.

Куфштайн — Австрія.

Пластова прогулька — 1947 р.

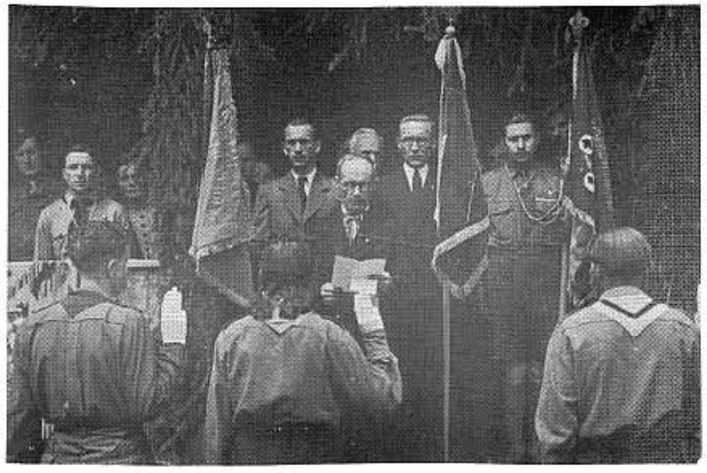

Д-р Н. Гірняк відчитує присягу, яку складають пластуни — 1946 р.

Дефіляда перед прапорами.

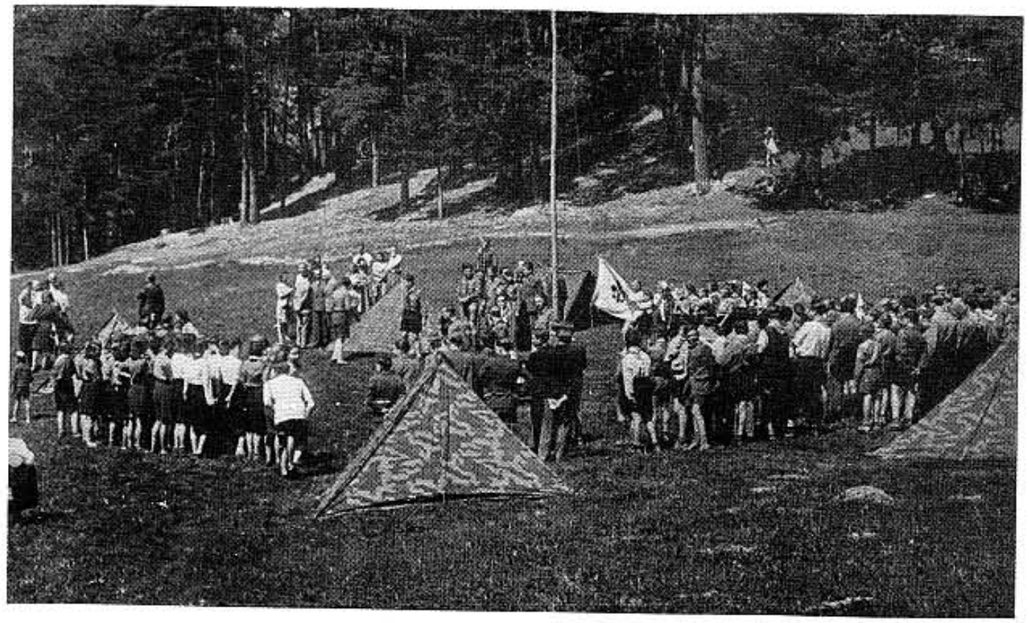

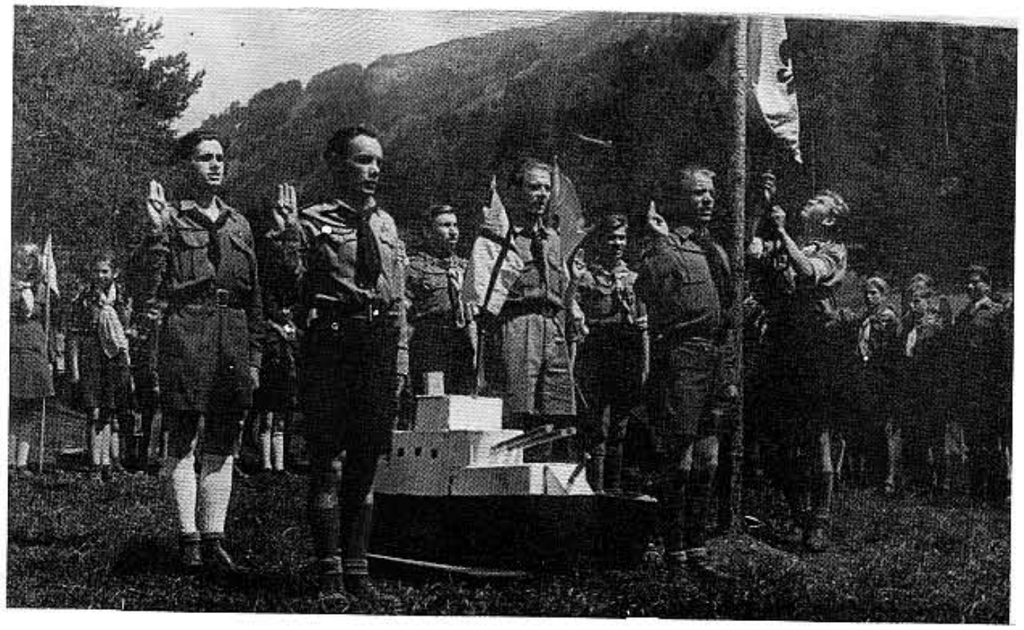

Ляндек — Австрія

Пластове Свято Моря — 1946 р.
(три знимки)

Пластова група
в Астен — Австрія.

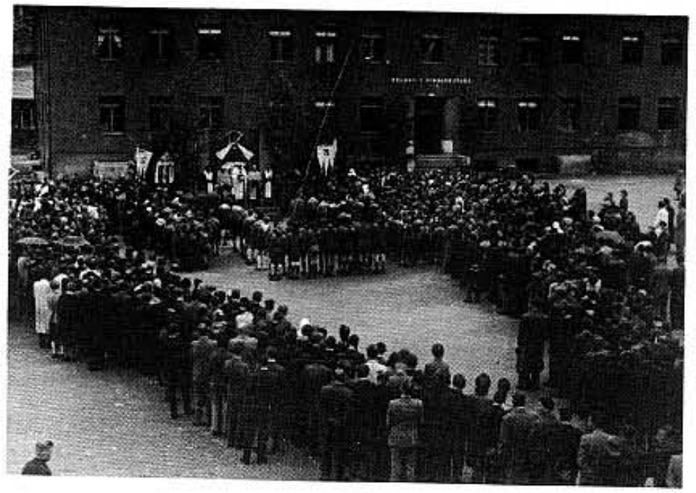

Ляндек — Австрія

Молебень з нагоди свята „перемоги"
в таборі — 1946 р.

Хорунжі з прапорами.

Пластуни в таборі УМСА — Ельванґен — 1948 р.

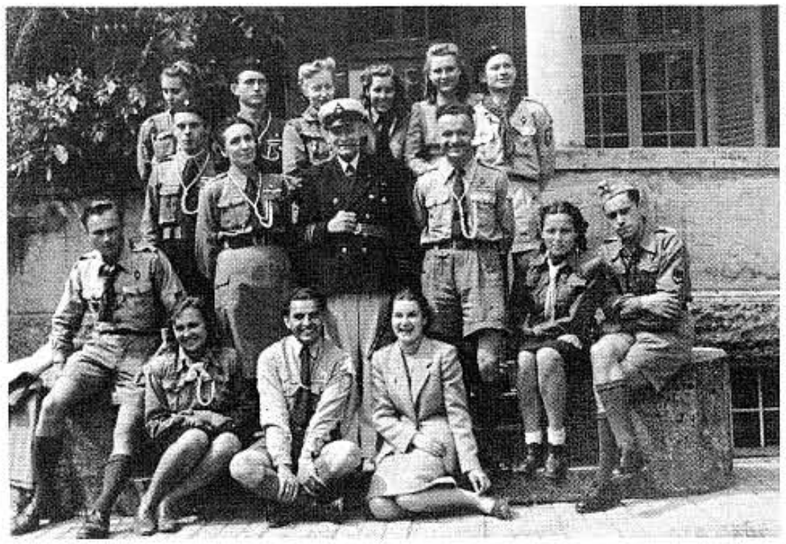

Пластова зустріч Мангаймського Коша в Ельванґен — 1947 р.
Посередині: Капіт. Шрамченко

Пластова присяга — 1949 р.

Ашаффенбурґ — Німеччина.

Обласна та Кошова Пластова Старшина.

Стоять від ліва: Іван Лещишин — кошовий, Микола Андрейко, кошовий писар, Андронік Копистянський, паланковий, ст. пл. Богдан Коцюмака,

сидять від ліва: А. Хухра, С. Кульчицька — Кошова, М. Бажанський, Хухра, В. Масюк.

Пластова Група в Ерлянґені, Німеччина
1947 р.

Посередині сл. п. скавтмастер д-р інж. Євген ХРАПЛИВИЙ, голова пл. групи та член Гол. Ради, директор „Сільського Господаря", професор Технічного Інституту у Львові — визначний громадський діяч.

Тиждень ДП-Скавтів у Бреґенц — Австрія, 1949 р.

Головна Пластова Старшина з Крайовими Пл. Старшинами Амер. та Англ. Полос Німеччини перед роз'їздом на дальшу еміграцію.

Від ліва сидять: проф. Л. Бачинський, інж. Яро Гладкий, Др. Вол. Янів, Сірий Лев, Др. А. Фіґоль, п. Ір. Чайківська, проф. П. Богацький. Стоять: — Др. О. Бойчук, о. Б. Смик, п. Матла, п. Д. Бойчук, інж. А. Міляннич, інж. Б. Чайкіський, інж. Д. Моссора, п. В. Дармохвал, п. Т. Шарко, за нею інж. В. Шехович, Др. Б. Салабан, ред. М. Бажанський, п. Яр. Терлецький, Др. В. Маркусь.

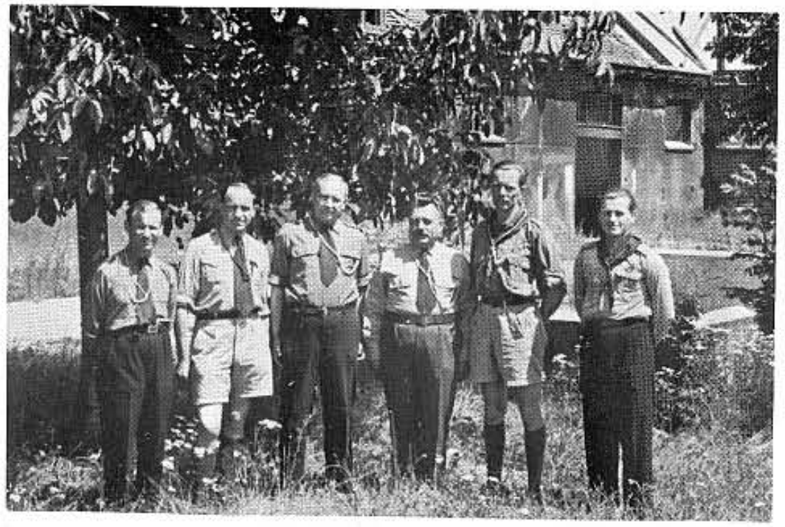

Новий Ульм — Німеччина — 1950 р.
Стріча „Европейських Характерників".
Від ліва: Параґраф, Комар П., Ді-Пі, Дипломат, Льонґінус та чура Гаєвий.

1-ий Пласт. Обласний З'їзд Нової Південної Валії
28 серпня 1950 р. у Сіднею — Австралія.

Президія З'їзду: **від ліва:** пл. сен. А. Жуківський, пл. сен. Є. Ю. Пеленський (предсідник), Ол. Коржанівський (голова Пл. Осередку Праці — Сідней).

Пластунка переходить висячим мостом — Австралія

Свято Юрія та Свято УСС пластової станиці Сідней — Австралія — 1955 р. на пластовій площі в Інґельборн. Складають привіт УСС-ам: Д-р Ст. Ванчицькому, інсп. Дубикові й інж. Хитякові.

Виховно-вишкільний табір „Хортиця" пластової станиці в Сідней — Австралія — 1954-55 р. на пласт. площі в Інґлеборн.
Посередині сидять від ліва: пл. сен. Я. Кужіль, проф. Мирон Федусевич, Є. Козьолковська та Маренін.

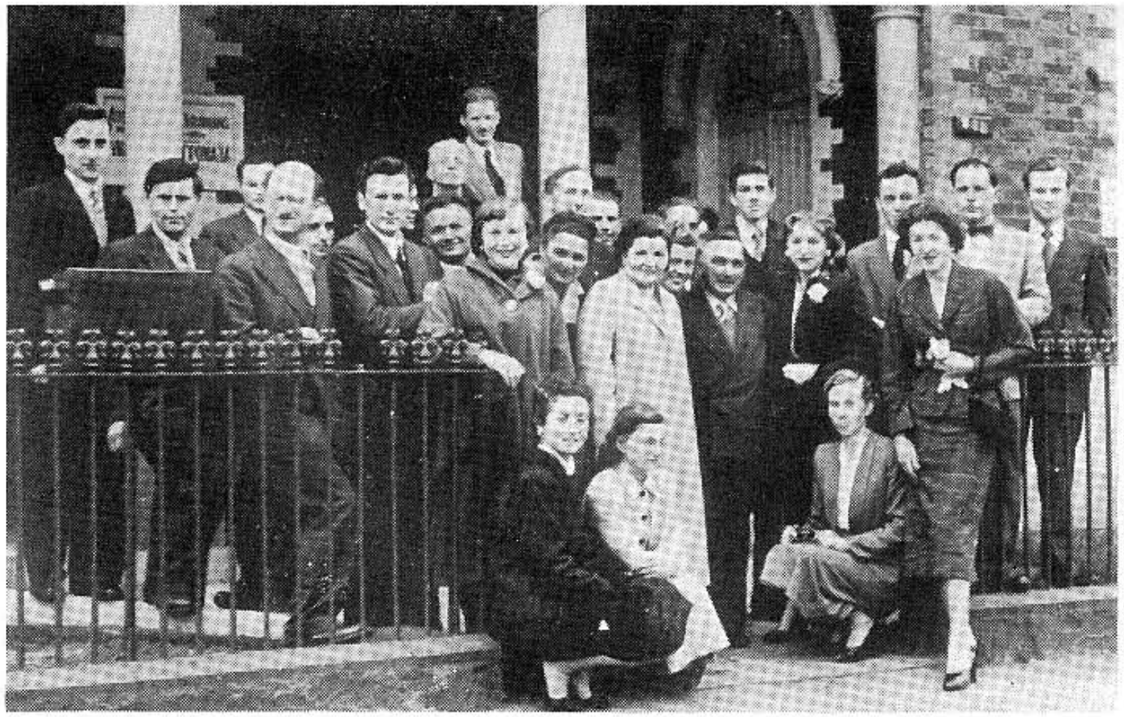

Учасники III-ого Пластового З'їзду в Мельборн (Австарлія 3. жовтня 1954)

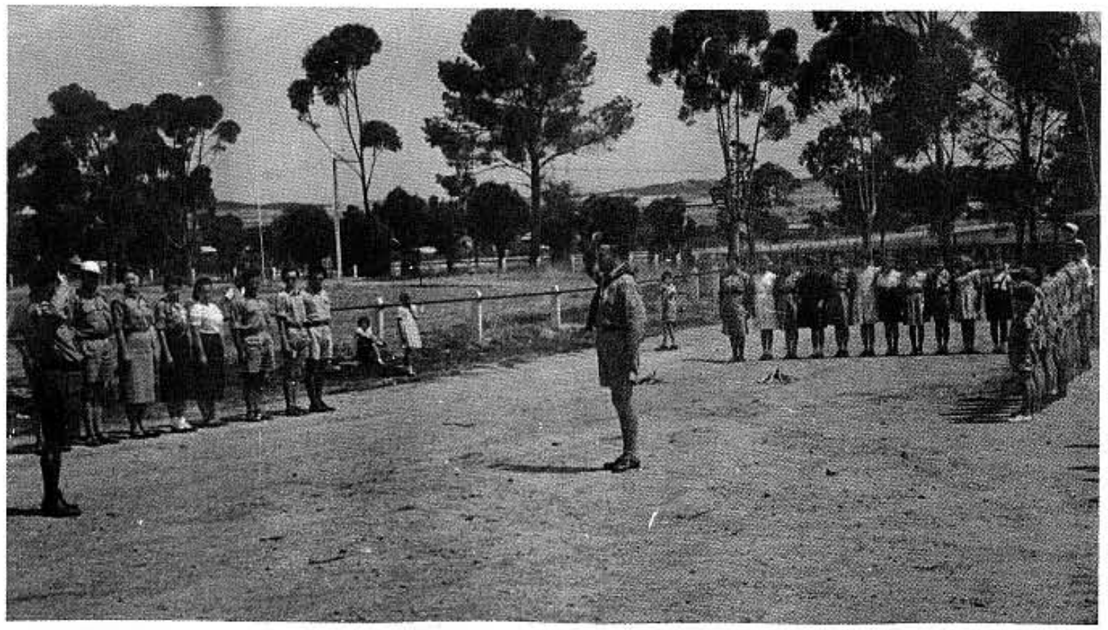

З табору в Капанда, Південна Австралія. — 1957 р.

Посередині проф. Мирон Федусевич, що був опікуном пл. куренів у Львові та членом Верховної Пластової Ради.

Учасники і булава українського пластового вишкільного табору в Інглеборн, Австралія 1954/55

Пластунство Пластової Станиці у Сідней, Австралія у Свято Покрови 1954.

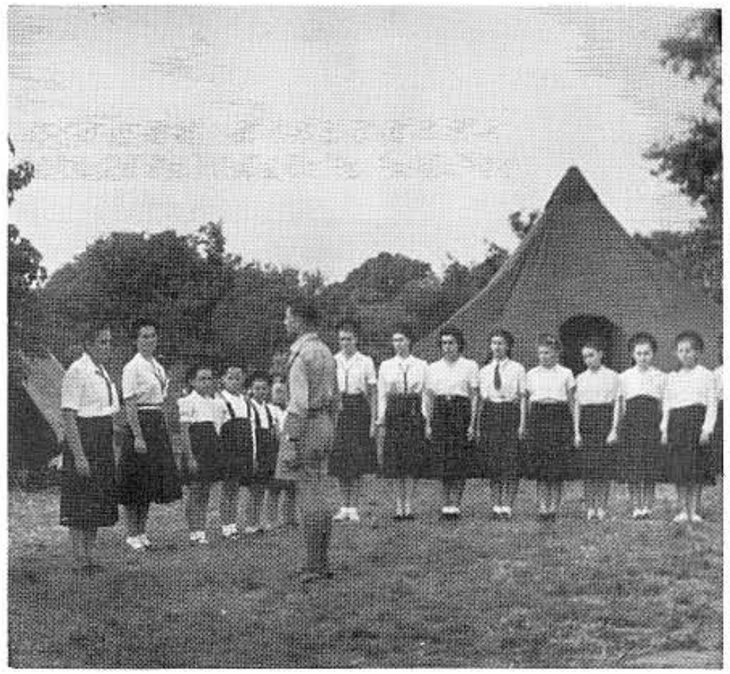

АНГЛІЯ

Перший пластовий вишкільний табір — 1951 р.

Перший табір — 1950 р. — Кінцевий звіт.

„Гусениця" — 1952 р.

АНГЛІЯ — 1952 р.

Вітають в таборі Митрополита Полікарпа

АНГЛІЯ — 1954

Юначки куховарять в таборі

Новачки коло своєї хатки в „Кирилівці"

Картографія

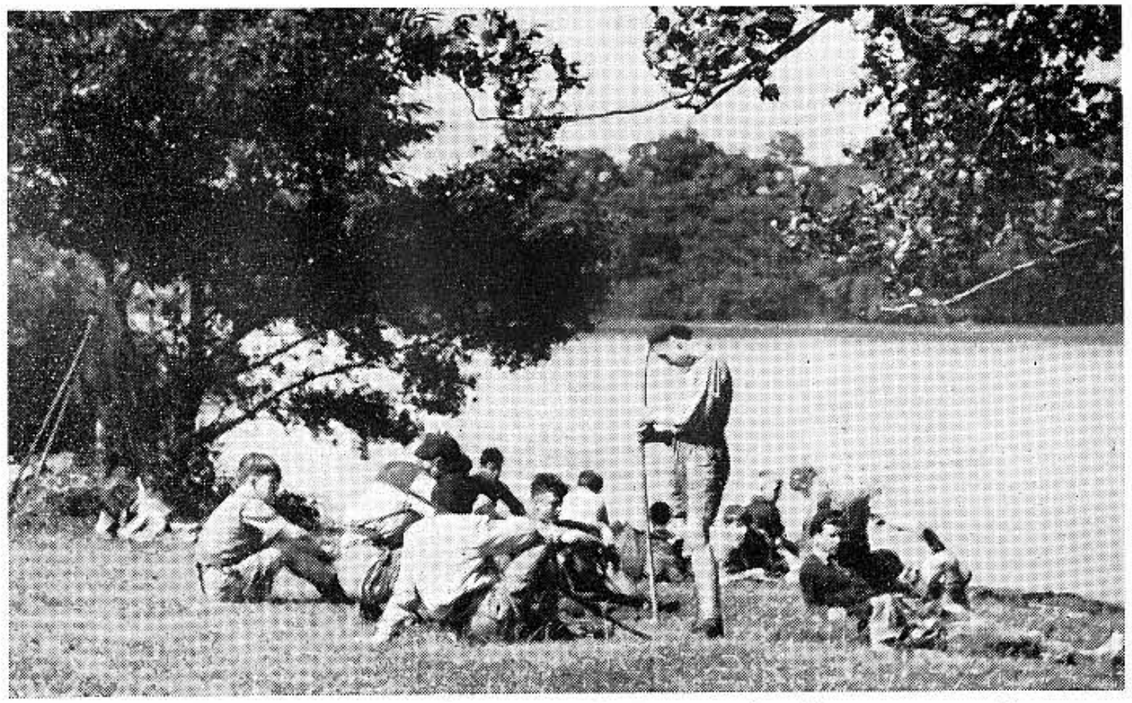

Група юнаків І-го Куреня ім. полк. І. Богуна в Англії на прогулянці.
(Курінь, що нараховує 22 юнаків, засновано влітку 1954 року, під час відбування пл. табору. Члени Куреня живуть в різних місцевостях Англії і но протязі року діяльність його і зв'язок між членами відбувається з допомогою листування. Провід Куреня: П. Петренко — курінний, Ю. Молчанівський — писар, М. Курпіта — господар, А. Курдиновський — хорунжий, добився вже чималих успіхів і сподівається ще кращих у майбутньому). Фото: О. Марченко

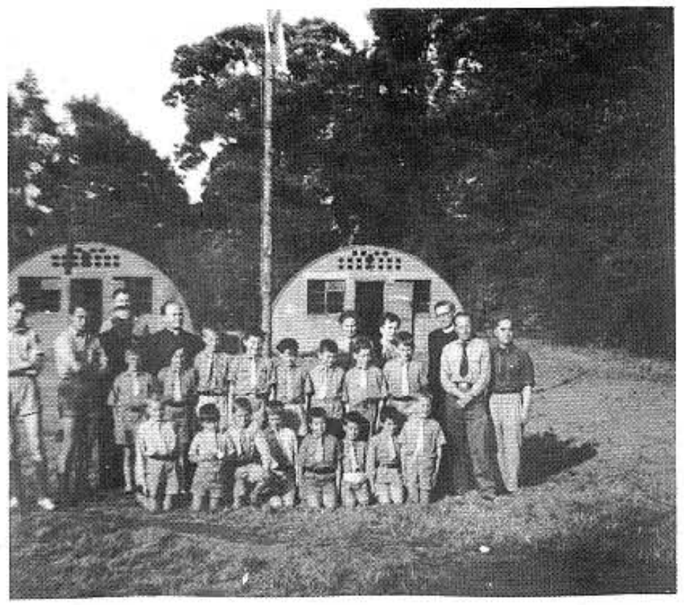

Велика Британія — 1961
Новацький табір в бочках.

ФРАНЦІЯ

Самостійний гурток УПЮ-ок „Жайворонки"
в Ле Като (Н), Франція. — Вересень 1961 р.

На могилі Гол. Отамана С. Петлюри та Його доньки
пластунки Лесі.

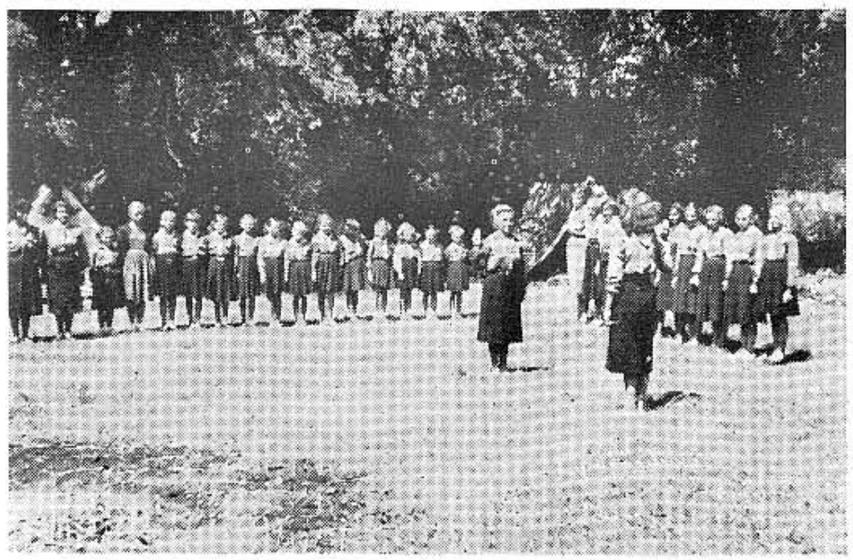

Учасниці таборів „Червона Калина" і Лисоня під час звіту обозної — булавній в таборі „Ненаситець" в Пунта дель Індійо (18. лютого — 6. березня 1955). Фото: ст. пл. Д. Пенцак

В'яжуть вузли дружби — після юнацьких змагань, що відбулися під час зустрічі чотирьох пластових станиць Арґентини.

АРҐЕНТИНА.

Учасники 3-го Крайового табору „Ненаситець" в Пунта дель Індійо. — 1955 р.

Підтабори: юнацький „Маківка"; юначок „Червона Калина"; новацький „Лисоня". Кмдт.: ст. пл. поучн. Мих. Василик, писар: пл. розв. Маруся Клим, інтенд.: ст. пл. Дмитро Пенцак.

Фото: Д. Пенцак.

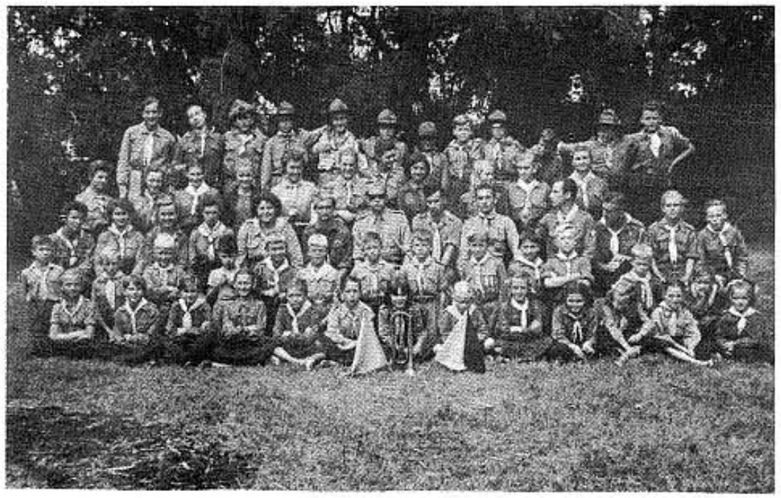

Прогулька українських пластунів
з Куритиби (ст. Парана в Бразилії)

Пласт у ВЕНЕЗУЕЛІ.

Академія в честь Гол. От. С. Петлюри — 1956 р.

НОВАЦТВО

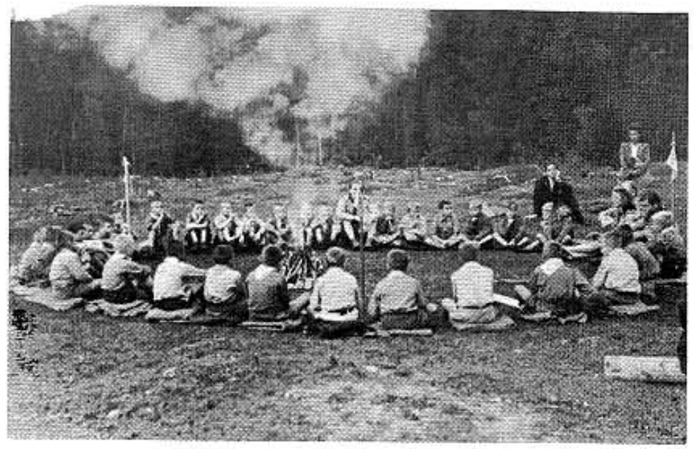

Новацький вогник.

Міттенвальд — Німеччина — 1948 р.
Новацькі проби.

„Крилаті" — Гніздо Новачок у Вінніпеґу — виводять хоровід в день п'ятих „народин" свого Гнізда.

Новацький табір „Над Дніпровими Порогами"
Монтреал, Канада — 1953 р.

19-ий Вишкільний Табір Новацьких Виховників

ОРЛИНА РАДА

І. Четгем, ЗДА — 12 до 18 серпня 1953 р.
від ліва — І ряд: пл. юначки: Зоя Салик, Люба Абрам'юк, Оксана Карпевич; Старий Орел Теодозій Самотулка; пл. юначки: Орися Медвідь, Марія Домбчевська, Марта Салик. II ряд: Сірий Орел Юра Український; пл. юнаки: Юрій Дзядів, Мирослав Кравс; Сірий Орел Тит Геврик; пл. юнаки: Олександер Черник, Мирон Дідурик; пл. сен. Яків Шеґрин. III ряд: пл. юнаки: Олег Коверко, Юрій Сай, Євген Лащик, Юрій Яцикевич, Ярослав Небелюк. IV ряд: пл. юнаки: Мирослав Баб'юк; Сірий Орел Надя Кулинич; пл. юн. Степан Шмотолоха. V ряд: ст. пл. Ярослав Василів; Сірий Орел Орест Гаврилюк та Міко Грималяк, ст. пл. Богдан Кузишин.

Рій „Лисів" — 27 Гнізда „Степові Звірята
в Ню Бронсвік, Н. Дж., ЗДА.

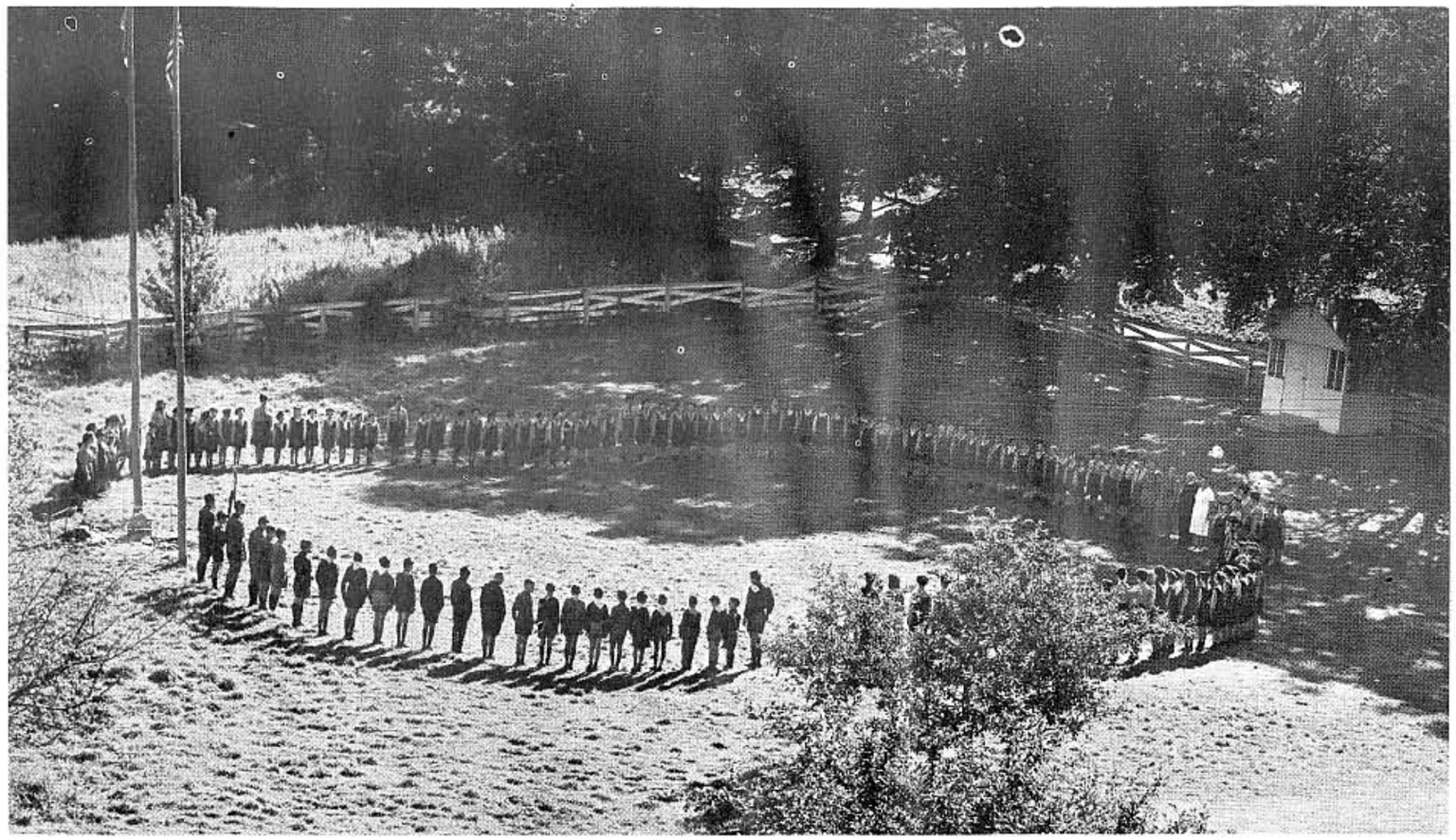

„У новацькому крузі"
І. Четем — ЗДА.

Тотеми новацьких роїв
у таборі І. Четгем.

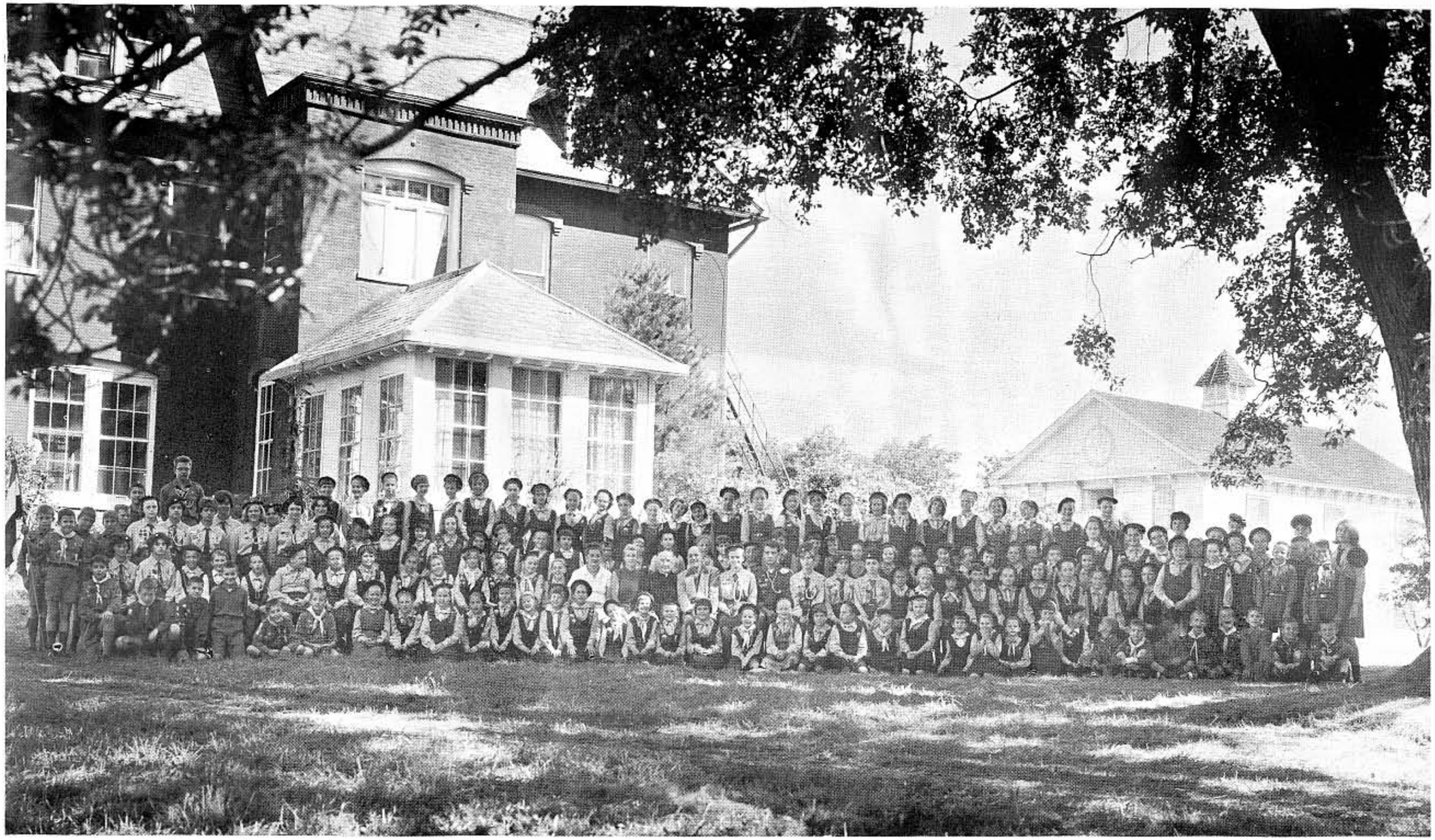

Новацтво на пластовій оселі
І. Четгем — ЗДА.

Новацька прогулька з Остодору під туристичною станицею Українського Краєзнавчого Т-ва „Плай" на полонині „Плісце" під горою Ґрофою, біля Осмолоди — в Ґорґанах, 1932 р.

Вишкільний Курс новацьких виховників у Стретфорді — ЗДА. Виклад: „Ідейні основи новацького руху".

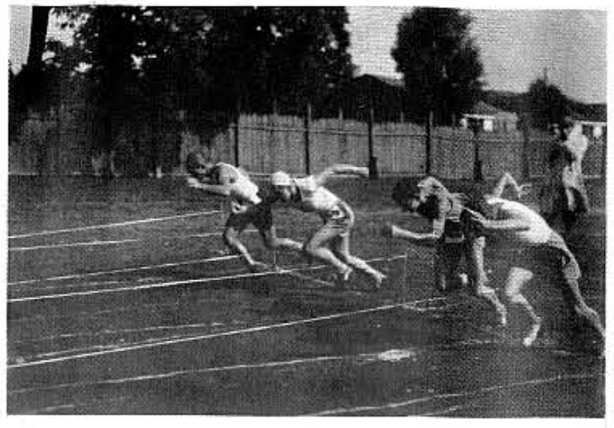

Легкоатлетичні змагання у Львові
20-21 вересня 1931 р.
Старт до 100 м. Рак (1), Сліпко (4).

Спортові змагання на „Вовчій Тропі"
І. Четгем — ЗДА.

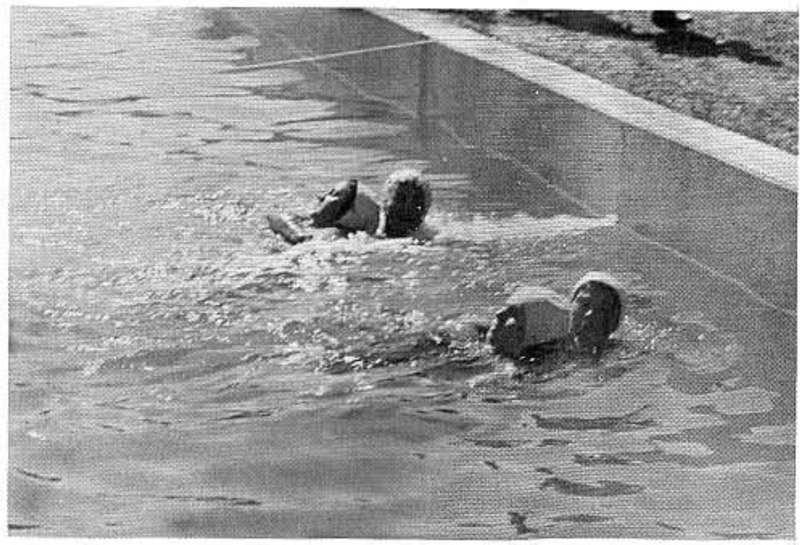

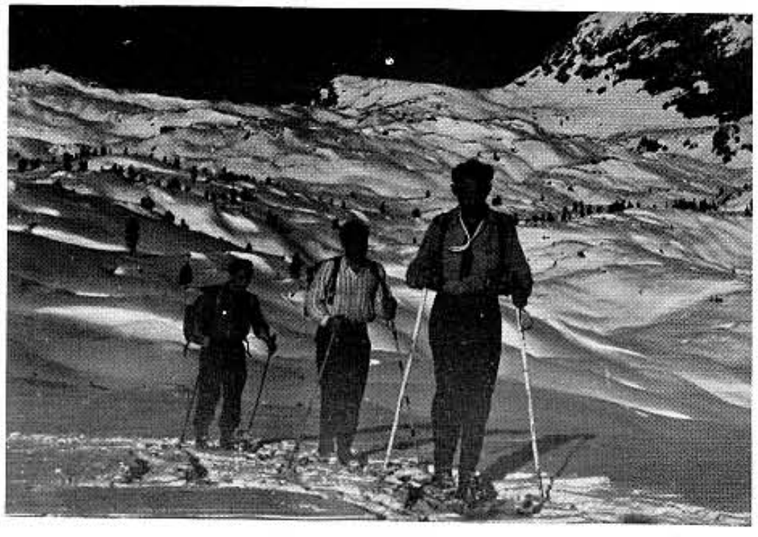

„Хрестоносці" на Кам'яному Морі — Німеччина
— 10 до 22 лютого 1950 р.
(Мандрівний лещетарський табір ст. пластунів)
від ліва: Я. Вижницький, В. Гайдук,
О. Врублівський.

Лещетарські змагання в Оренджвіл, біля Торонта,
4-го березня 1956 р.

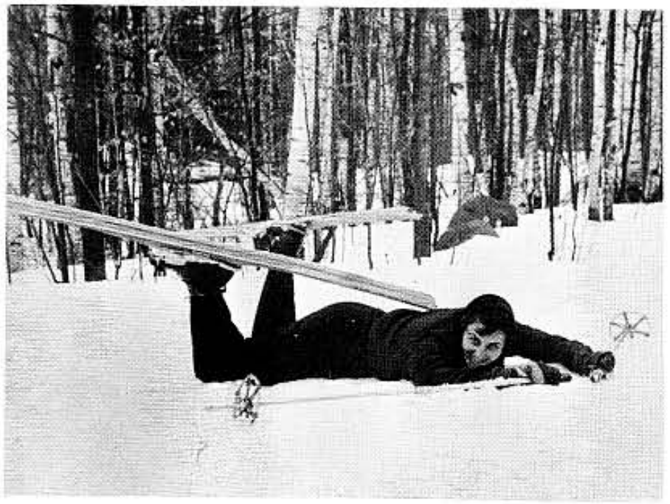

Лещетарський Табір „Перших Стеж" — 1958 р.

СПОРТ У ПЛАСТІ.

Наймолодші пластові лещетарі
з Міттенвальду — Німеччина — 1948 р.

Лещетарський пластовий табір в Кіллінґтон — ЗДА
25-31 грудня 1960 р.

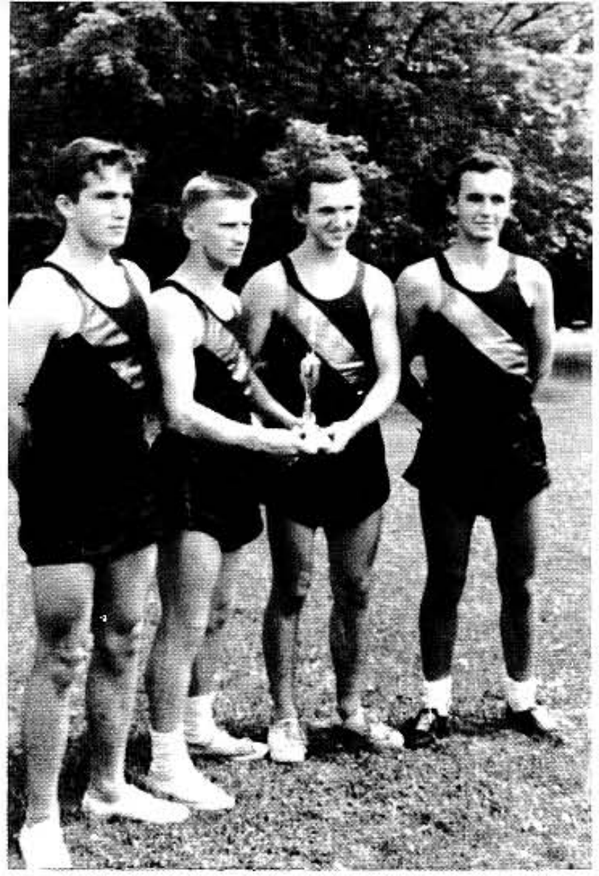

„Крилаті" — чемпіони СУАСТ-Схід.
На оселі Робітничого Союзу — 1959 р.

Відбиванкова дружина пластунів юнаків „Леви" з Лорейну із „клівлендцями" в Лорейні після змагань

Вишкільний Курс Морського Пластування над Вальхензее, 1948 р.

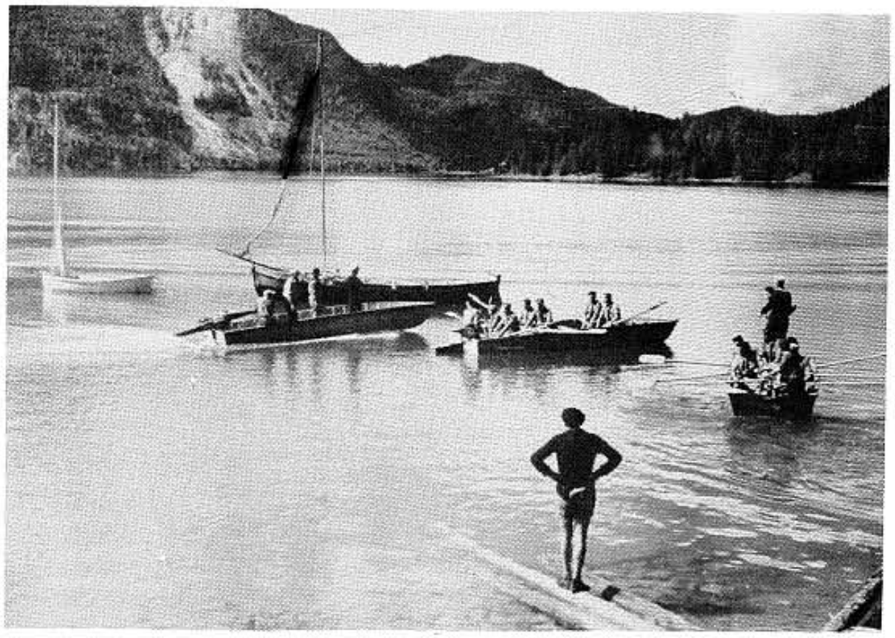

Фльотилія курсу

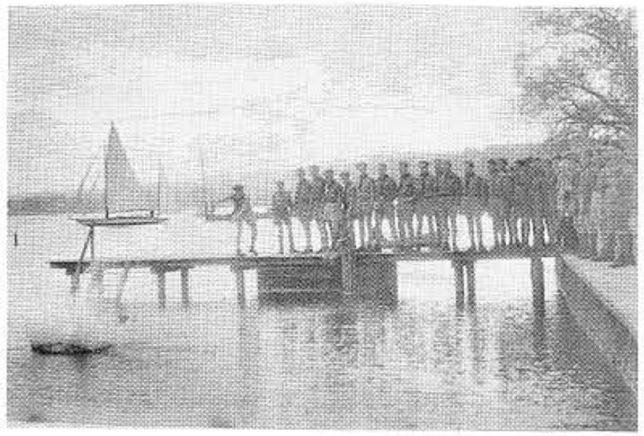

Міжзональний вишкільний курс впорядників морського пластування над Штарнберґзее, Німеччина, 5-9 травня 1948 р.

Ватра у таборі морського пластування на Пластовій Січі — Грефтон, Онт., Канада, 4-18 серпня 1953 р.

Фльотилія вишкільного морського курсу „Зелений Клин", Рачестер, 1958 р. **Спереду:** моторовий човен „Ляля", **позаду:** вітрильник „Вихор".

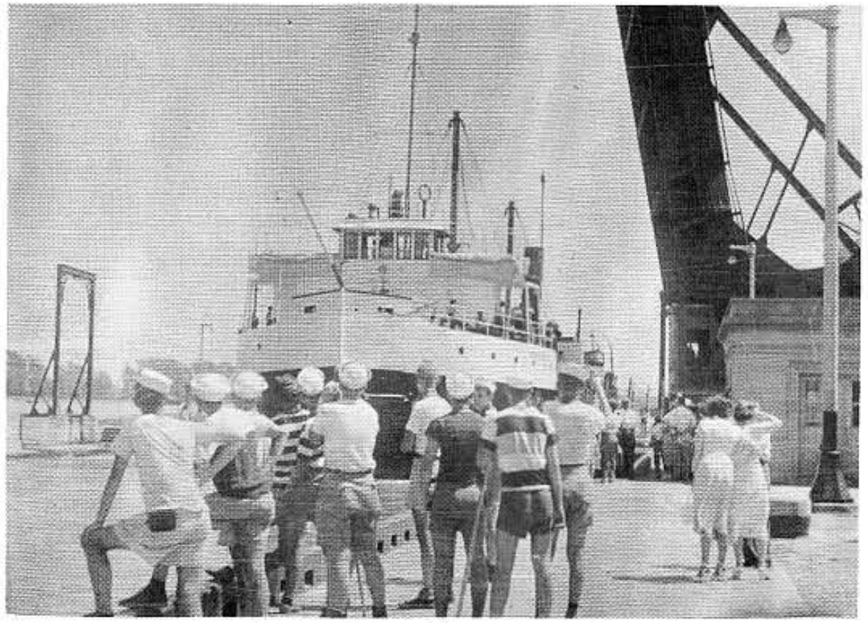

Міжкрайовий Вишкільний Курс Морського Пластування „Новий Крим" у Порт Веллер, 1952 р. — Оглядини каналу.

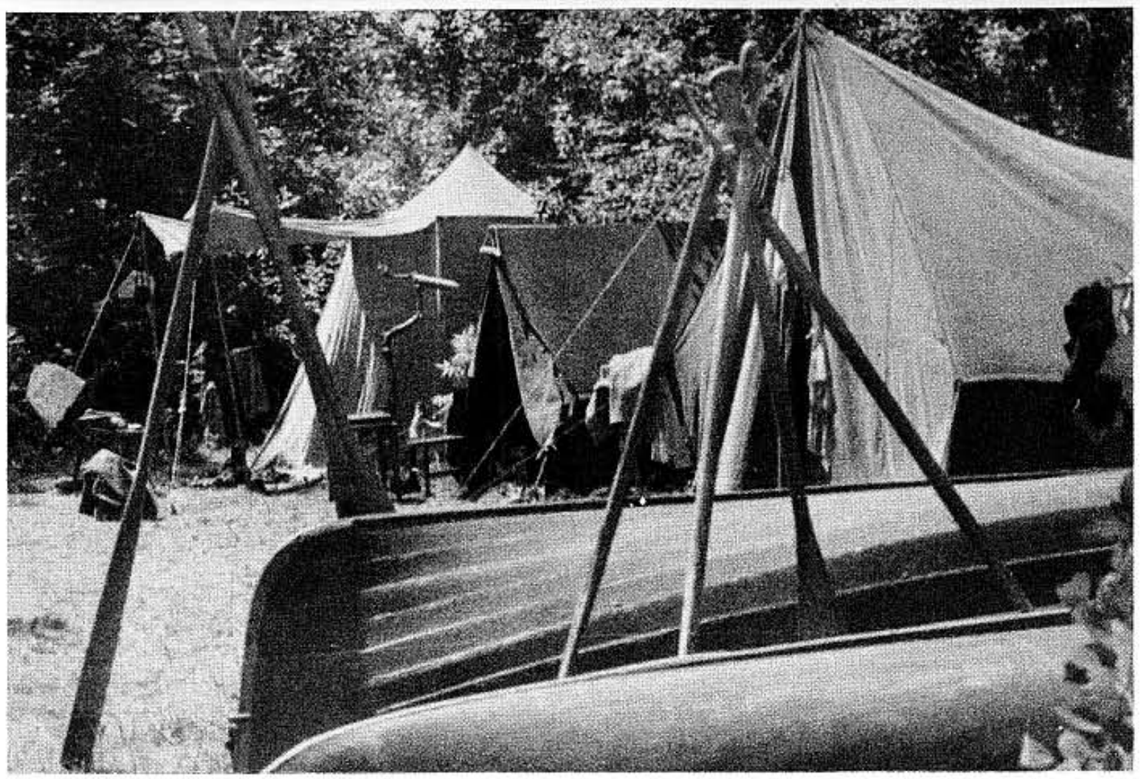

1-ий юнацький морський табір
„Новий Монастирок"
Ст. Кетрінс, Онт., Канада — 1952 р.

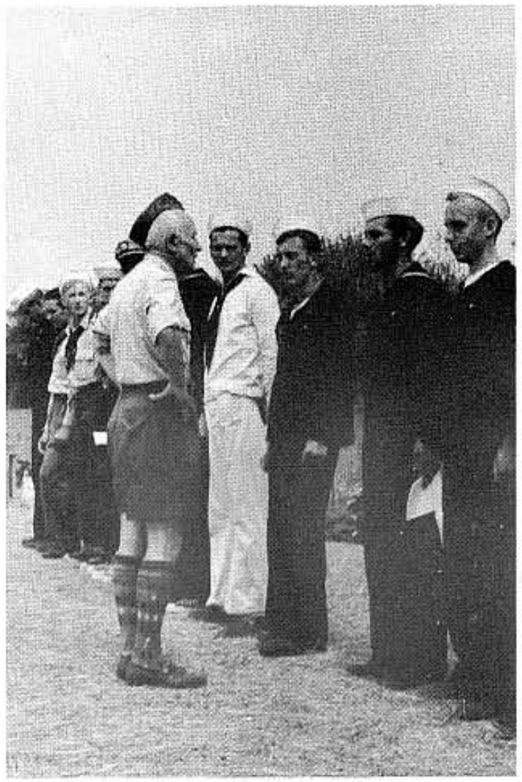

Сірий Лев відвідує табір Морського Вишколу
в Ґрефтон — Канада — 1953 р.

Пластове вишкільне судно „Одеса" у пристані в Торонті.

Човен „Щупак" випливає з „Дніпрового Лиману" (1953)

Пластовий вітрильник „Комета" на заливі Атлантику.

Водно-мандрівний табір „Бурлаків" в Альґонквін
Парку — липень 1954 р.

Фото: Р. Волчук

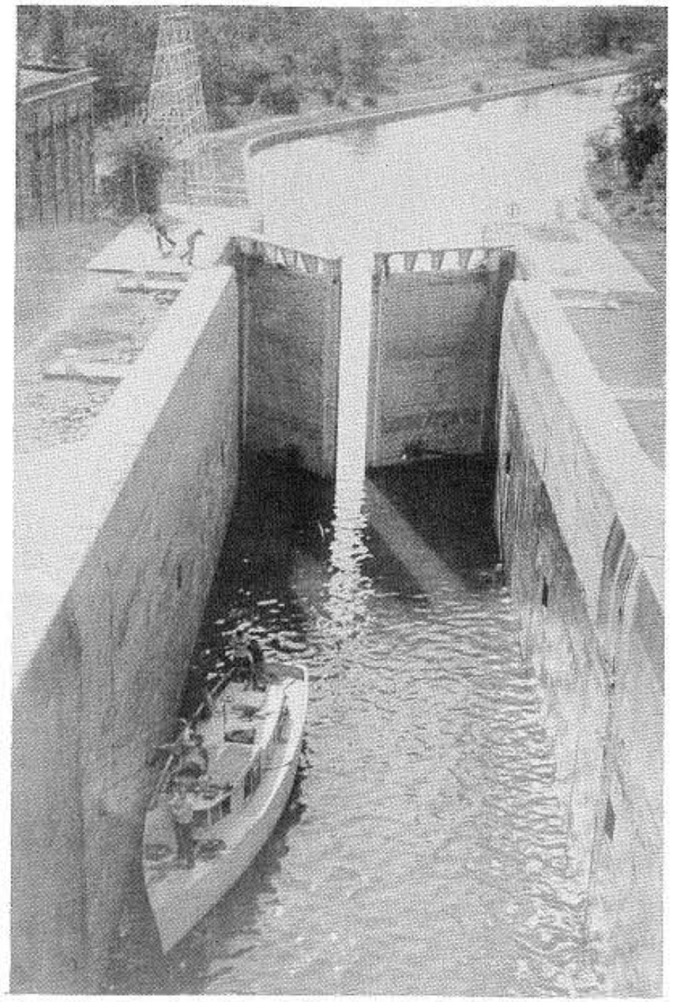

Фльота Чорноморців

Пластове вишкільне судно „Одеса" VI-ої залоги
в Торонто в переїзді каналу

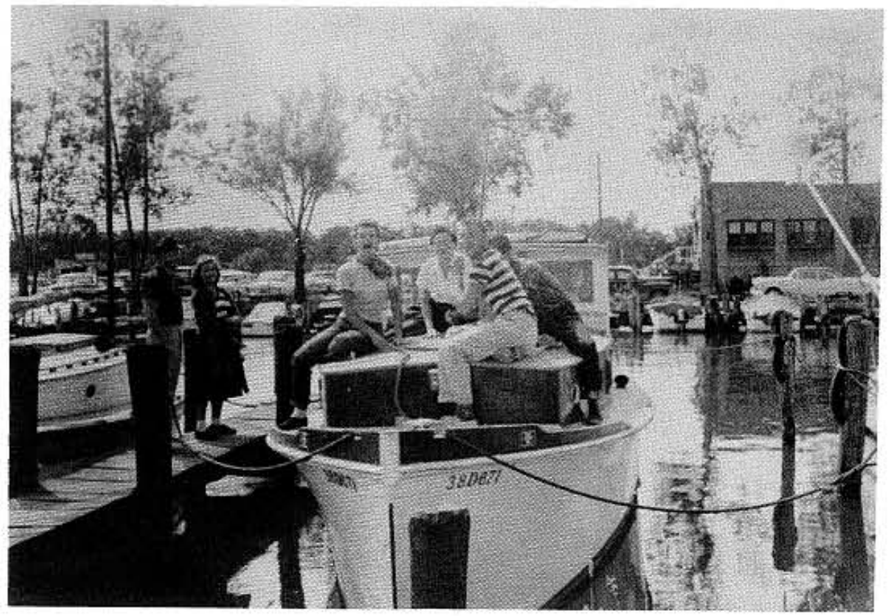

Пластове вишкільне судно „Крим" І-ої залоги
в Дітройт, ЗДА.

Пластовий вітрильник „Вихор" VIII-ої залоги
в Рачестер, ЗДА.

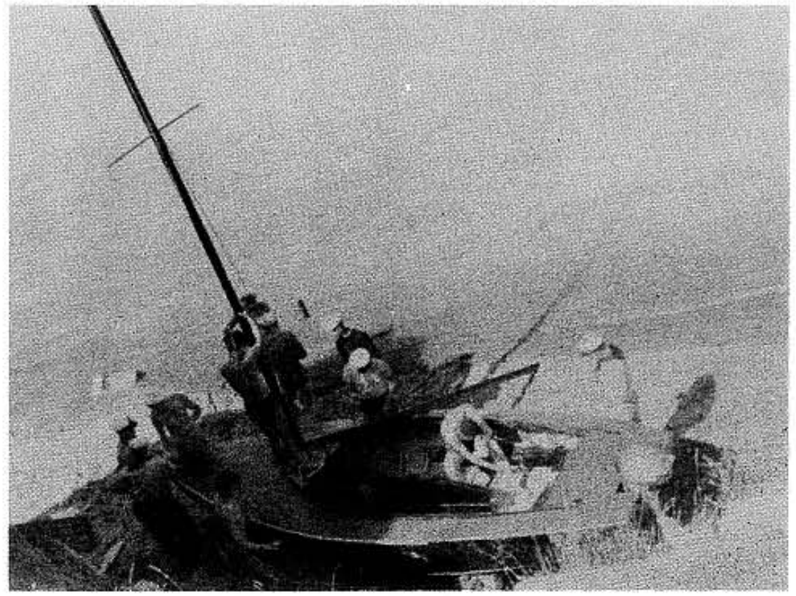

Вишкільний інструкторський табір „Дніпровий Лиман" ім. кн. Олега Віщого у Віноні, 22 серпня до 4 вересня 1954 р.

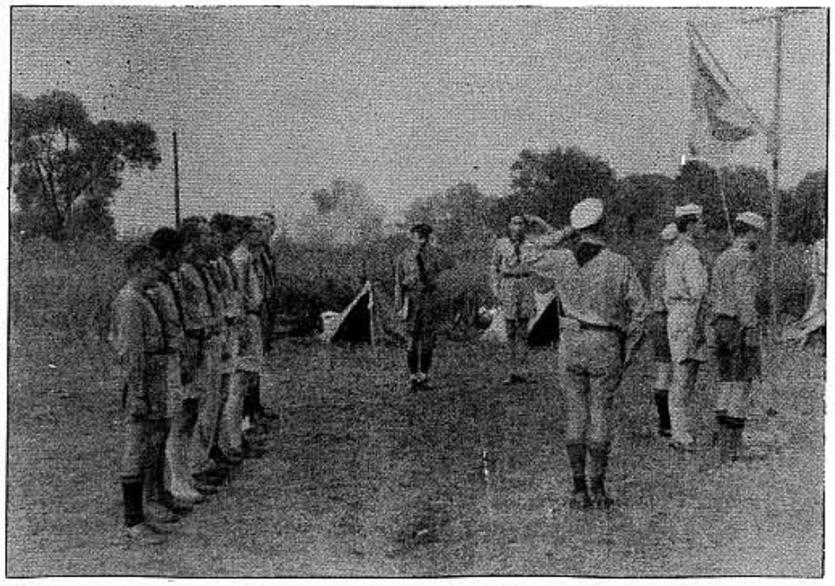

Міжкрайовий Вишкільний Табір Морського Пластування ім. гетьм. П. К. Сагайдачного на Пойнт Пілі, 19-31 серпня 1956 р.

Юнацький Вишкільний Курс на „Діброві" — ЗДА — 1958 р.

Дівочий Вишкільний Курс Водного Пластування „Крим" в Бабилоні — ЗДА — 1956 р.

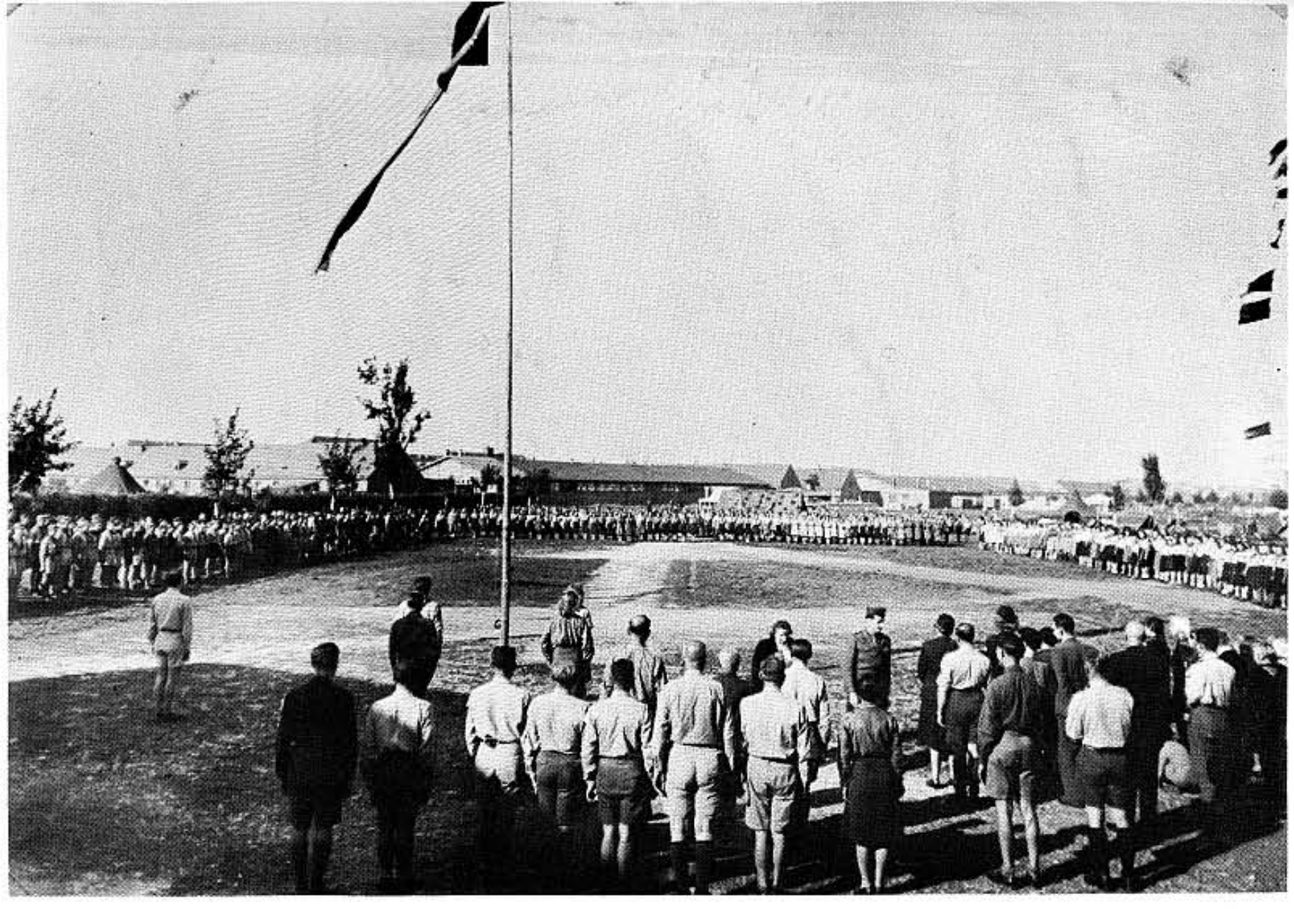

35-річчя Пласту в Авґсбурзі,
Німеччина, літом 1946 р.

Промовляє голова ГПС пл. сен. д-р А. Фіґоль, Л. Ч.
Пластовий провід під час святкової збірки.

35-річчя Пласту.

В 35-річчя Пласту відбулась в Міттенвальді, Баварія, Ювілейна Зустріч — Свято Весни. 5-7 липня 1947 р. зібралось біля 1300 пл. юнаків і юначок, понад 200 ст. пластунів і сеніорів та яких 300 чужинецьких скавтів-гостей: поляки, мадяри, білоруси, росіяни та литовці.

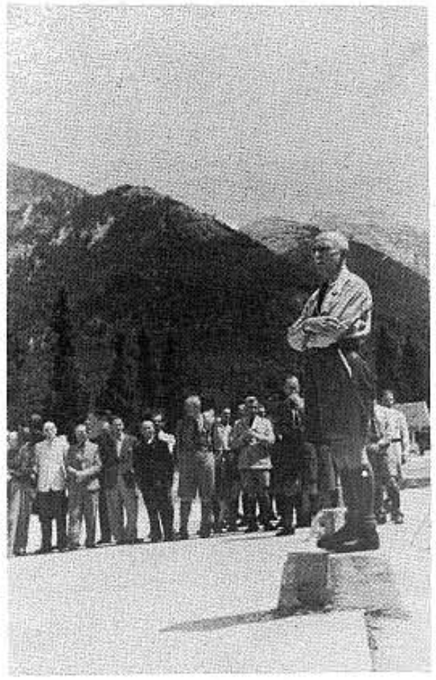

Промовляє Начальний Пластун Сірий Лев.

Фото: М. Калинич

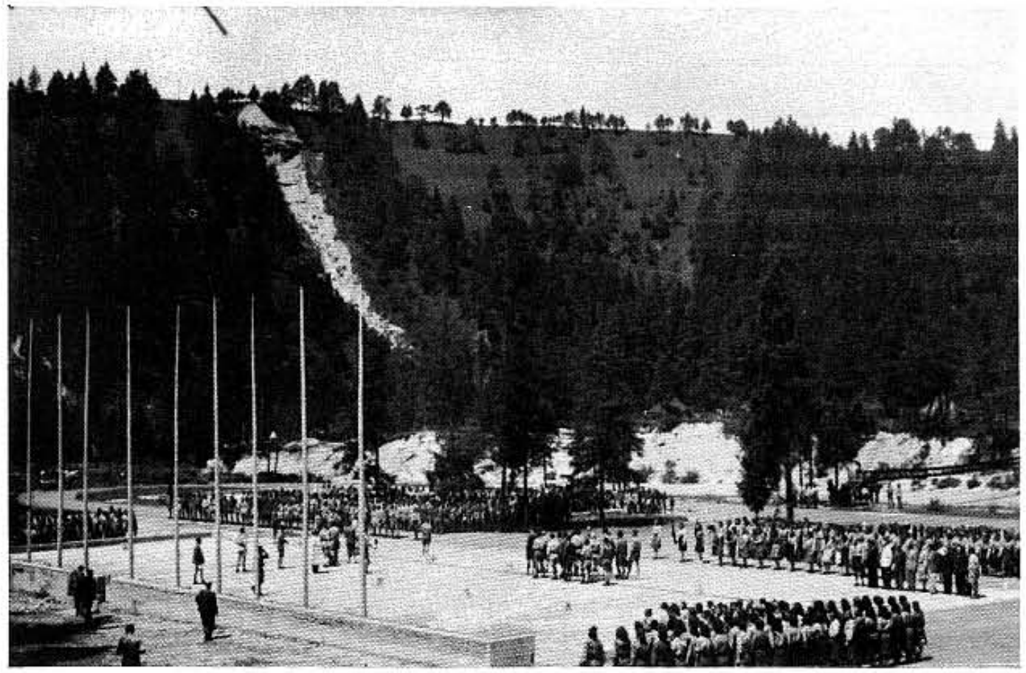

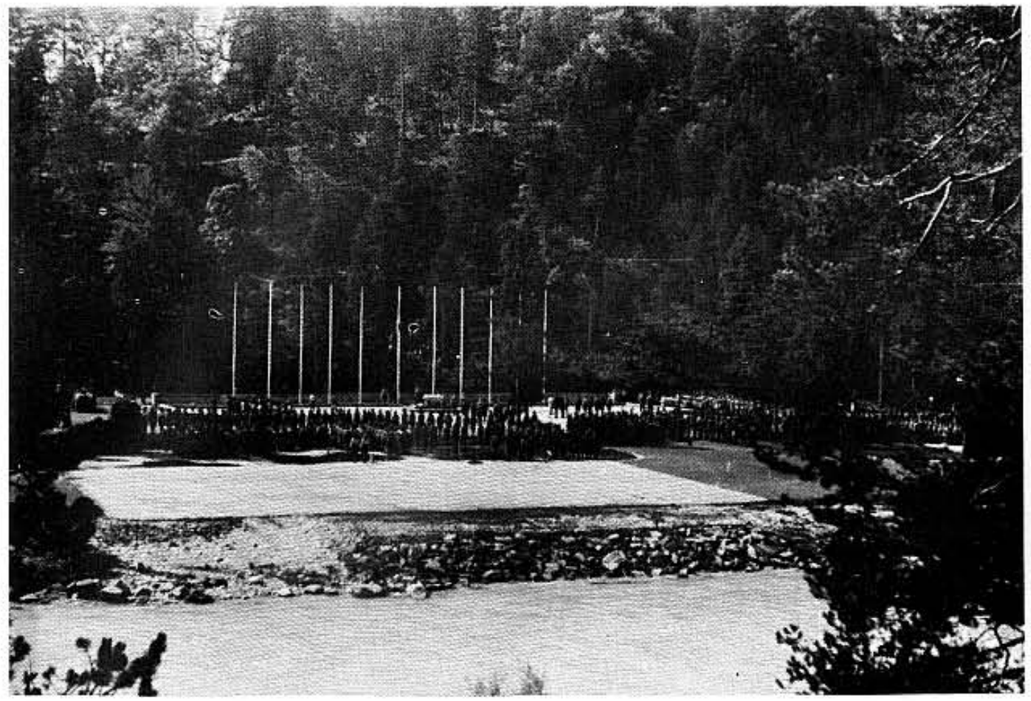

Святочна збірка.

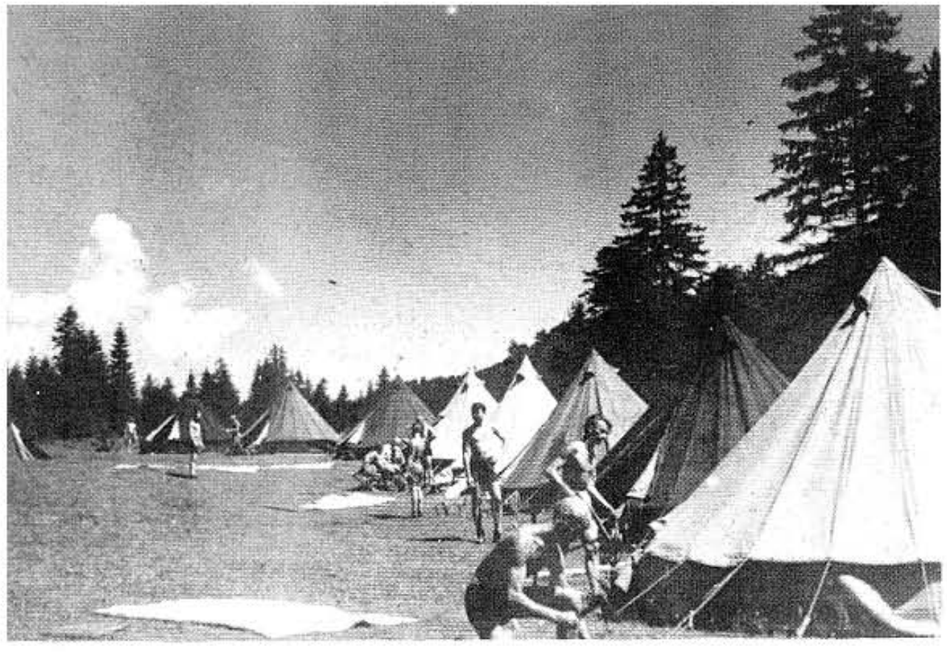

Фраґмент табору.

Світл. Р. Загайкевич

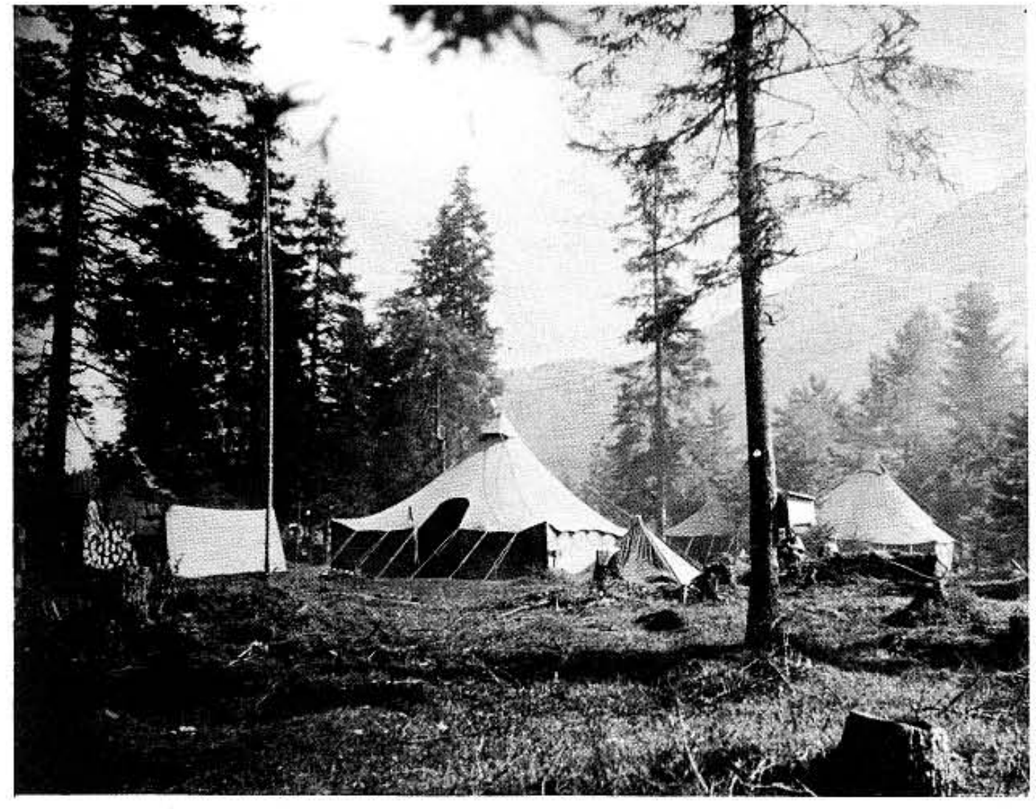

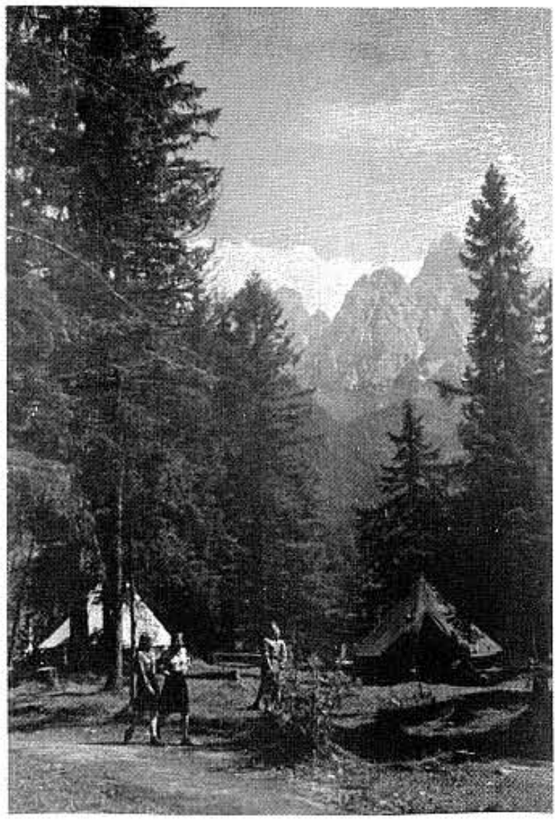

Пластунки в дефіляді.

Міттенвальд — Німеччина — 1947 р.

Начальний Пластун Сірий Лев в розмові
з чужинецькими гостями.

Міттенвальд — 1947 р.

Ювілей 35-річчя Пласту.

Дефіляда

Пл. сен. Леонід Бачинський під час Свята Весни
в Міттенвальді, Німеччина — 1947 р.

Пластовий Провід підчас Свята Весни
в Міттенвальді — 1947 р.

45-РІЧЧЯ ПЛАСТУ 1911-1956

відмічено святочно у всіх країнах нового поселення.

В Німеччині відбувся Ювілейний Табір в 1956 р., на який прибув Основоположник Пласту Д-р Ол. Тисовський — ДРОТ. Його вітали там від цілого Пласту в 70-ті роковини народження.

В Канаді відбулась в 1957 р. — на Пластовій Січі — біля містечка Ґрефтон, Онтаріо — Ювілейна Пластова Зустріч Пластунства ЗДА та Канади.

На Зустріч прибули: ДРОТ, Начальний Пластун Сірий Лев та як почесні гості: Єпископ Торонта Кир Ізидор Борецький та представники Канадійських Урядів та Українських Установ.

Ювілейні святкування відбулися теж в інших країнах: в Австралії, Англії, Арґентині.

В ювілейному таборі в Німеччині відправив Службу Божу ВПреосв. Кир Іван Бучко

Вітають Впреосв. Кир Ізидора Борецького, Єпископа Торонта, що прибув на Ю.П.З. Побіч стоять: Начальний Пластун Сірий Лев та Основник Пласту Дрот.
Канада — 1957 р.

1911 – 1956

Ювілейна Пластова Зустріч на Пластовій Січі —
1957 р.

Службу Божу відправив Єпископ Торонта
Кир Ізидор Борецький.
Побіч. о. В. Івашко, визначний пластовий діяч та духовний опікун пластової молоді, член 1 Кур. ім. Ст. Тисовського, провідник пластової групи
в Саскатуні, Канада.

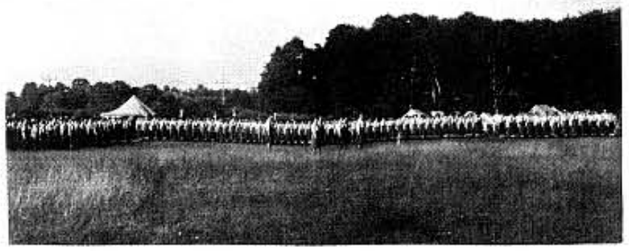

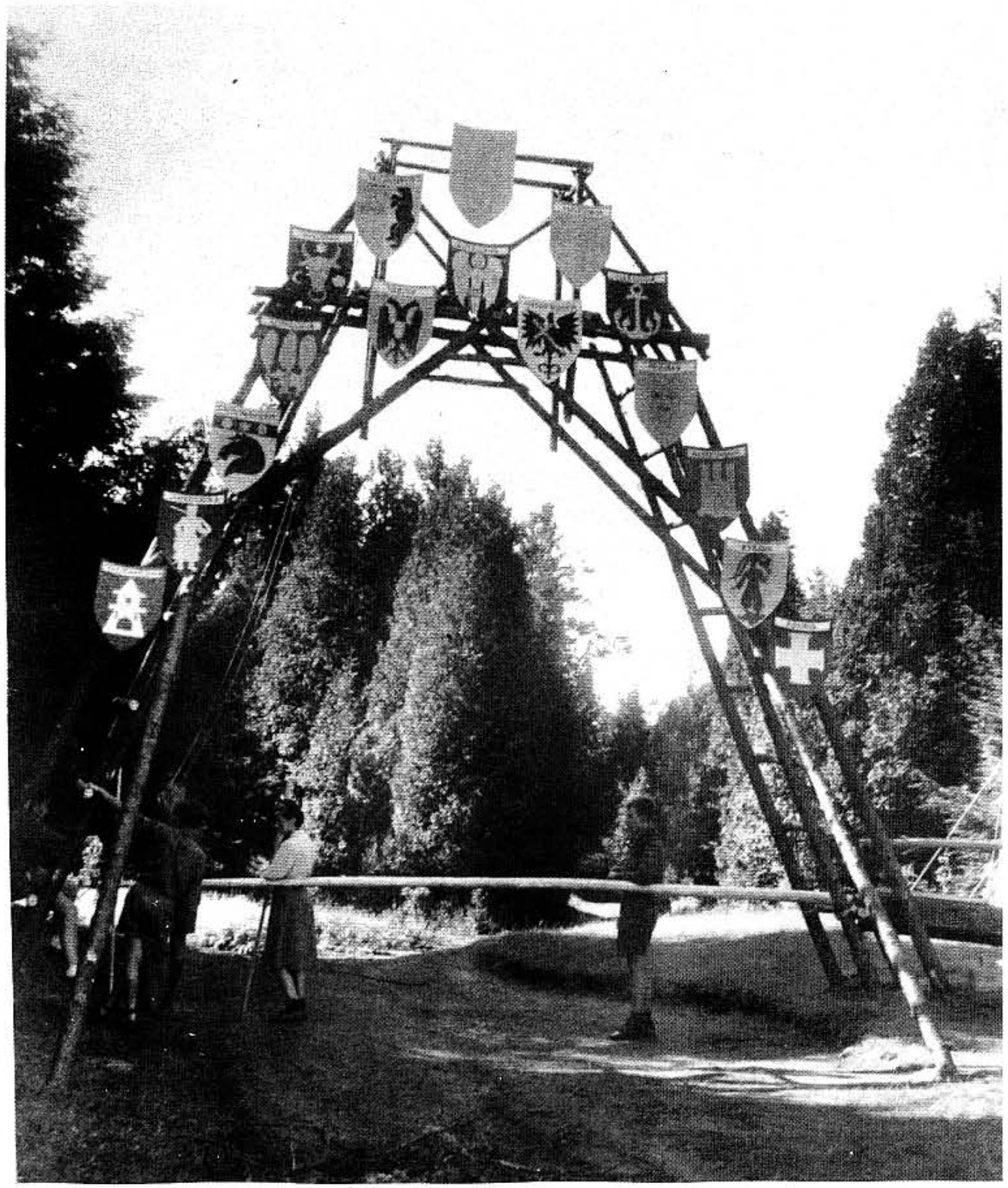

Брама на площу Ювілейної Пластової Зустрічі на „Пластовій Січі" в Канаді — прибрана знаменами українських земель. — 1957 р.

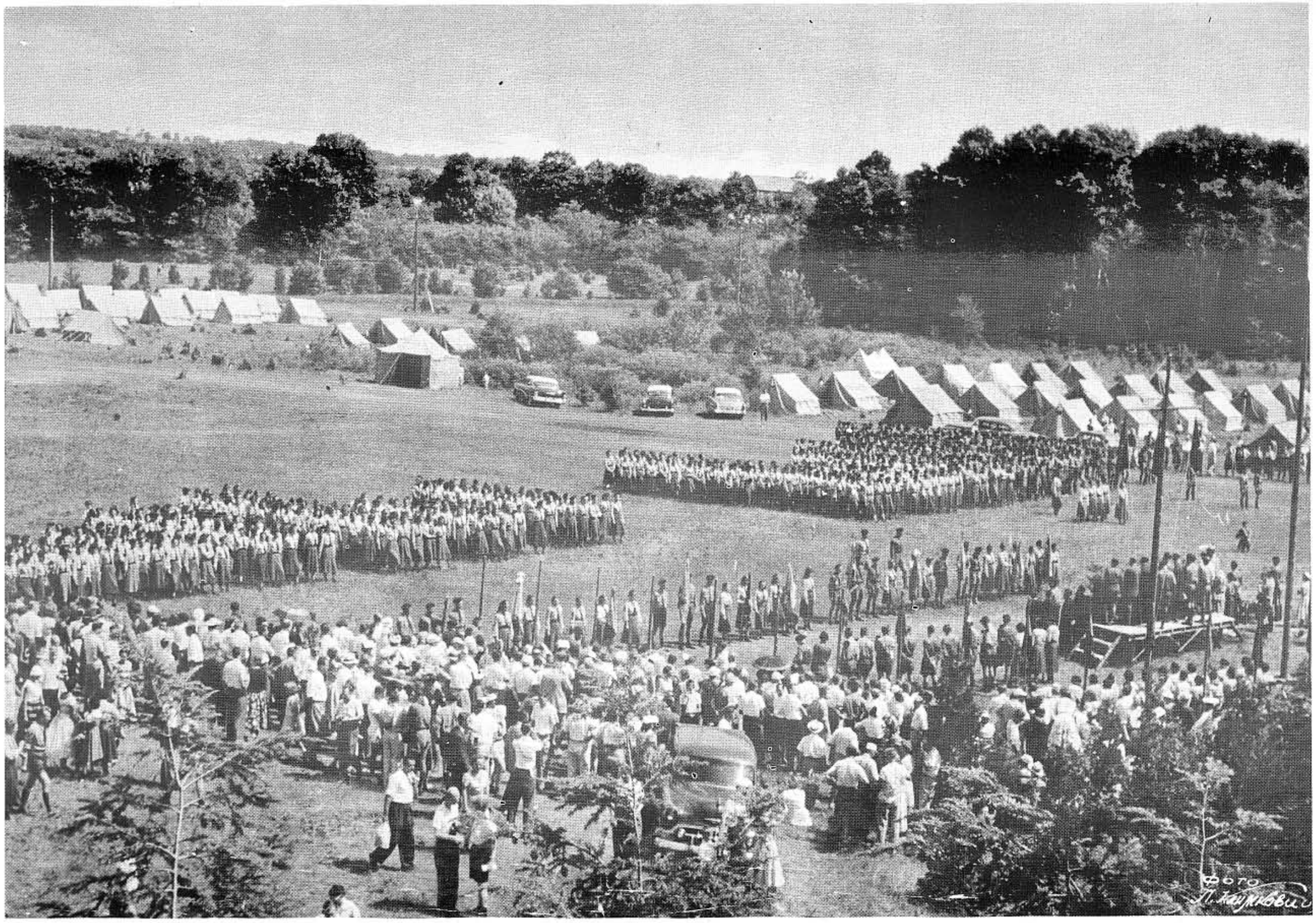

Вид на частину табору та святкову збірку перед трибуною — під час Ювілейної Пластової Зустрічі в Канаді — 1957 р.

Строї жінок Козацької старшини (боярині).

Із показу народної ноші на Ювілейній Пластовій Зустрічі в Канаді, 1957 р.

Сокальський стрій зі шлюбним вінком-короною. Пл. юн. Марта Копач, гурток „Ластівки" — Ню Йорк.

Стрій з Кубані. Леся Ганущак, гурток „Лисиця" — Ню Йорк.

Ноша з Підляшшя

Показ народної ноші на Ювілейній Пластовій Зустрічі в Канаді викликав загальне признання.

„Крилаті" з Дротом та Начальним Пластуном під час Ювілейної Пластової Зустрічі в Канаді — 1957 р.

У 1957 р. — в 45-річчя Пласту — відвідав Д-р О. Тисовський — ДРОТ пластові з'єднання у ЗДА та у Канаді.

Пл. сен. Леонід Бачинський, д-р Ол. Тисовський-Дрот та Сірий Лев на Новому Соколі, ЗДА — 1957 р.

Дрот та Сірий Лев під час Ювілейної Пластової Зустрічі на „Пластовій Січі" в Канаді 1957 р.

Дрот відвідує новацький табір
на Бобрівці — 1957 р.

Д-р О. Тисовський серед пластунів
на Бобрівці — липень 1957 р.

Дрот в таборі „Євшан Зілля" на Бобрівці — ЗДА
1957 р.

Праворуч Дрота: Командантка табору пл. сен. Анна Мриц, ліворуч ст. пл. Н. Гафткович, далі пл. сен. Г. Коренець.

Дрот на Бобрівці — 1957 р.
Стоять від ліва, пл. сен.: О. Микитей, М. Червінський, Іванка Гринь, Вол. Березовський.

На Новому Соколі — ЗДА, 1957 р.

Посвячення прапору юначок з Бофало, ЗДА

Фото: М. Василик

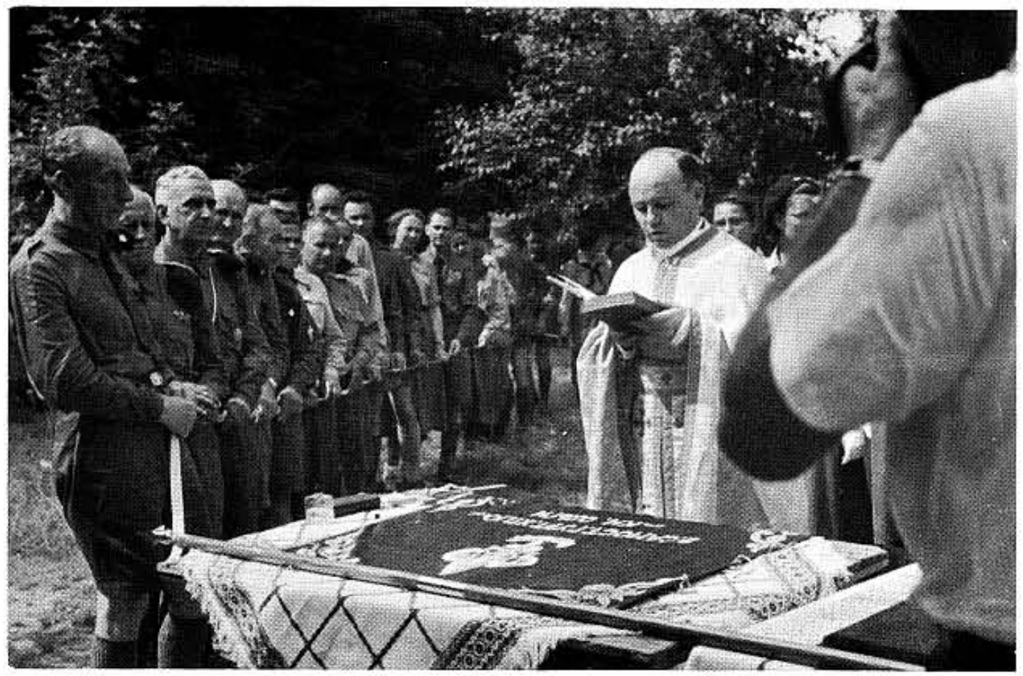

В гостині на таборі були: Дрот, Сірий Лев, пл. сен. Леонід Бачинський.

Емблема Ювілейної Зустрічі Українського Пласту в Австралії

Пластові юначки на Ювілейній Зустрічі в Скайвіл, Австралія

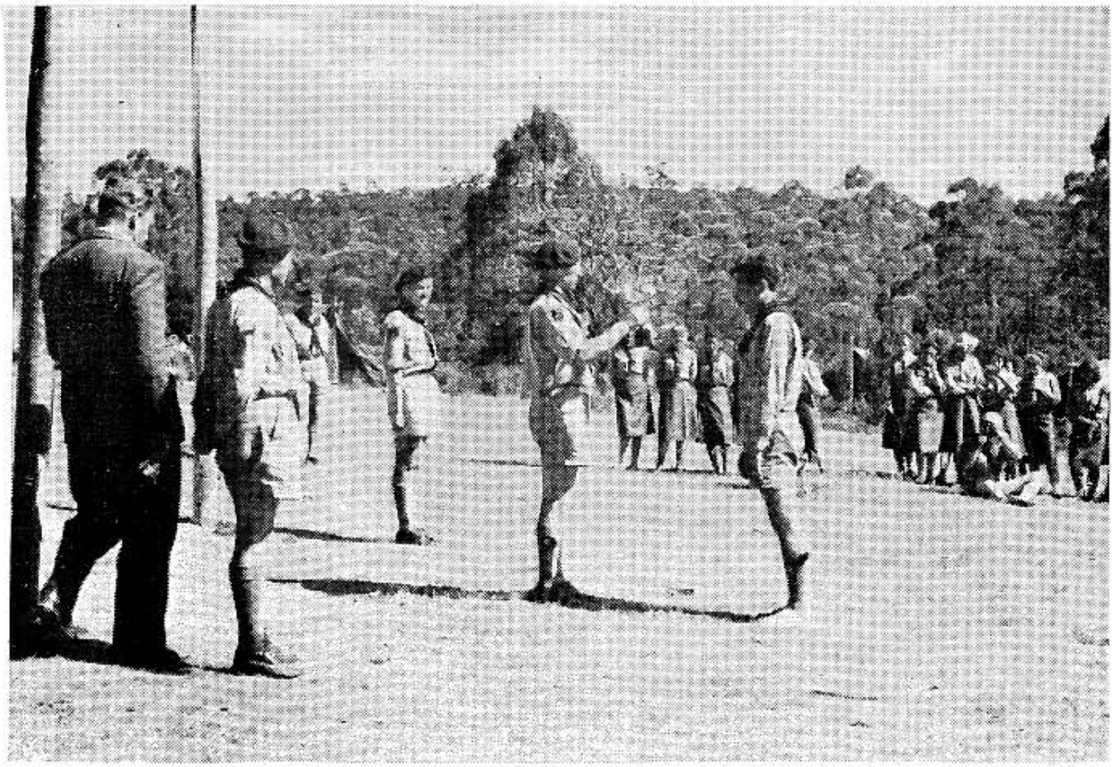

Голова КПС, Австралія, сотн. А. Жуківський передає чашу переможця кошовому Р. Шкандрієві під час Ювіл. Зустрічі Укр. Пласту в Австралії

Під час Служби Божої.

50-ліття Пласту відмічено в ЗДА величавою Ювілейною Зустріччю, що відбулася на пластовій оселі в І. Четгем в дні 28 серпня до 3 вересня 1962 р.

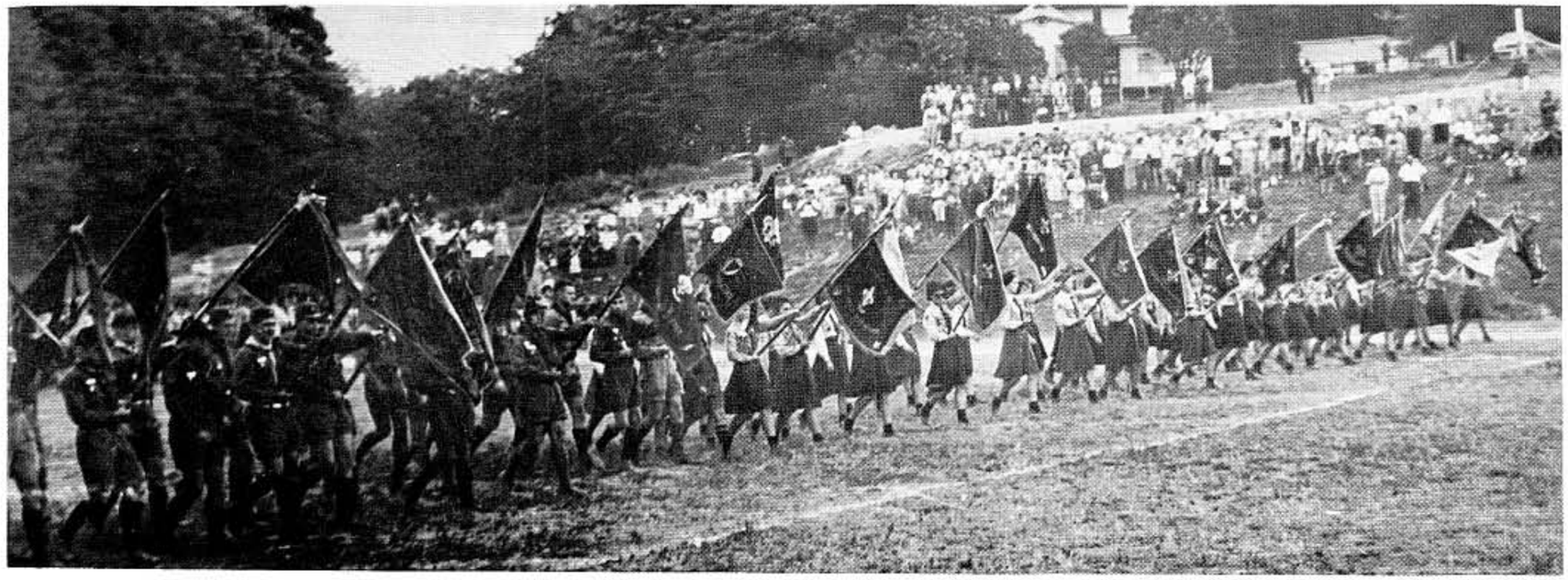

Ювілейна Пластова Зустріч у ЗДА на пластовій оселі „Вовча Тропа" — 1962 р.

Виступ пластових прапорів

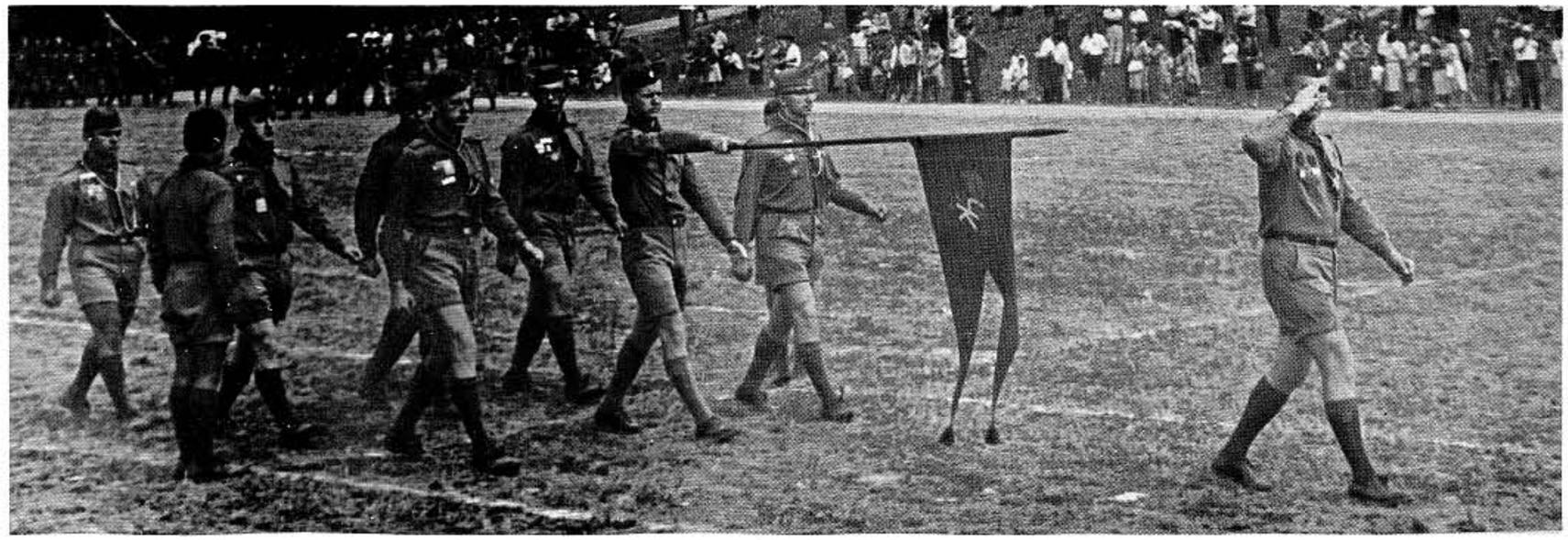

Наймолодша „Червона Калина" у дефіляді

Фото: В. Ерденберґер.

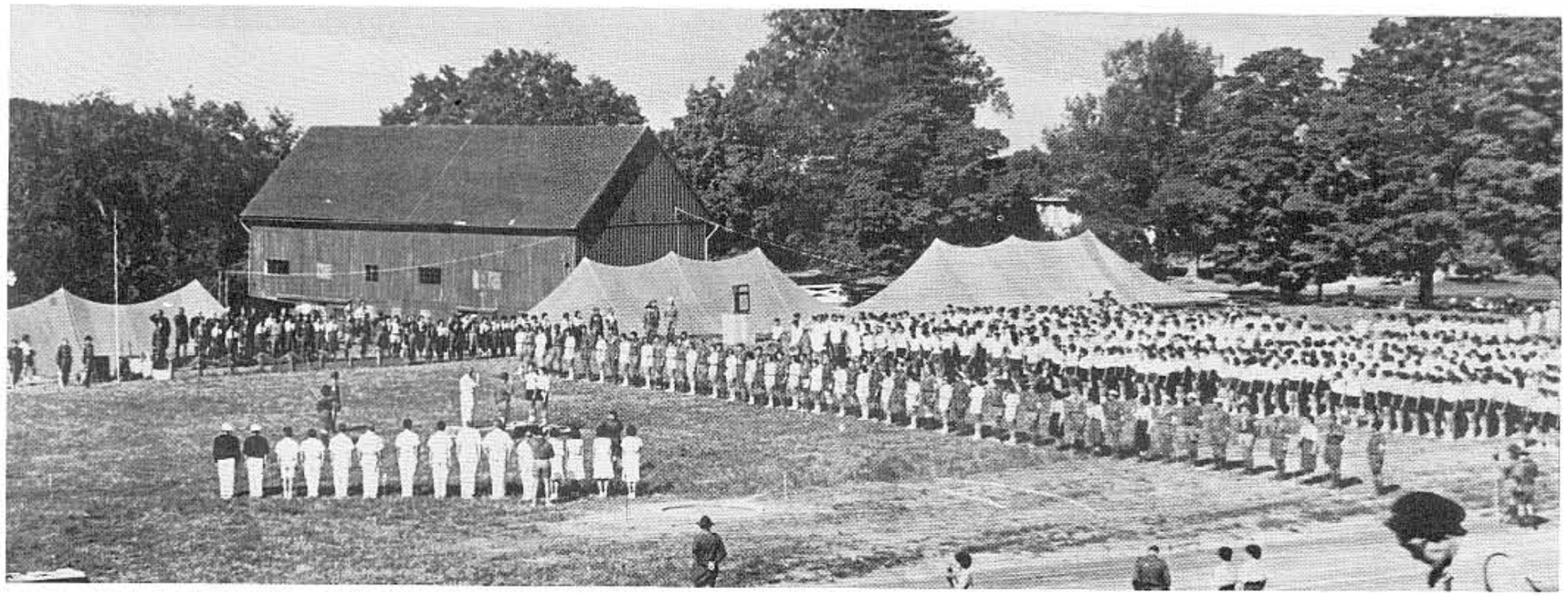

Спортова присяга

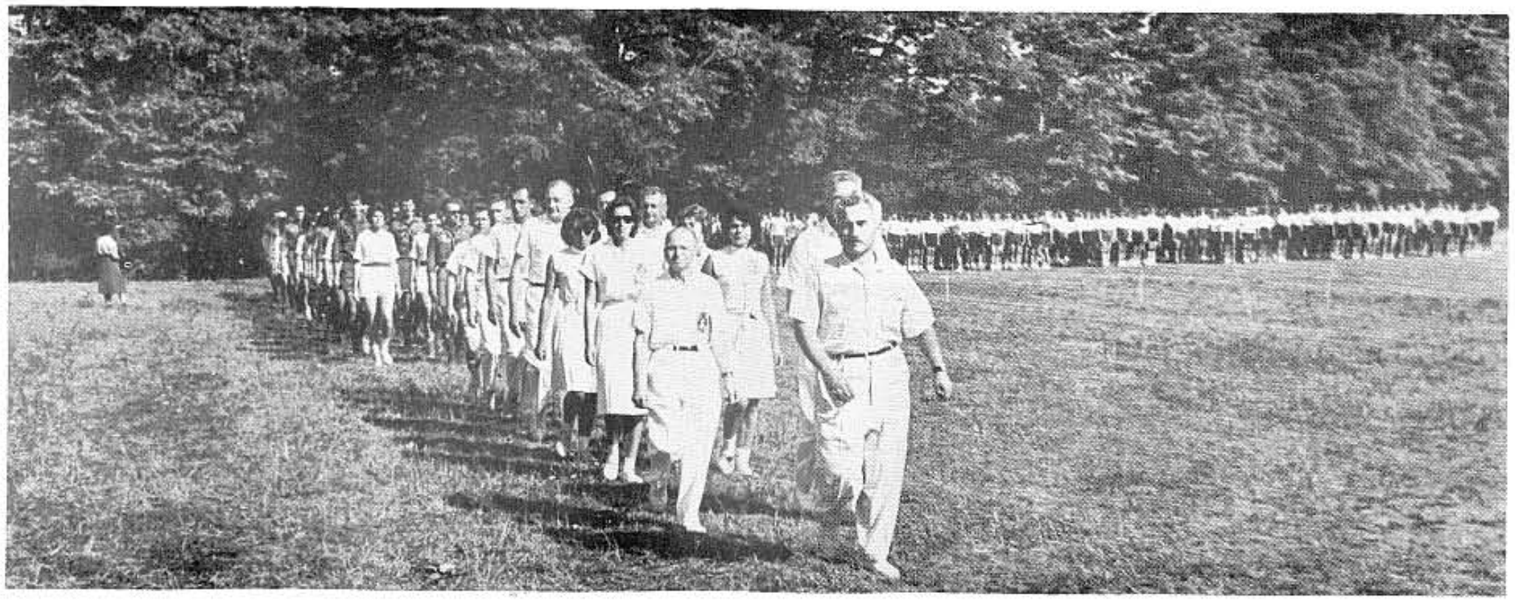

Пл. сен. О. Савчинський — Ч.К. — вводить спортових суддів.

Ювілейна Пластова Зустріч на пластовій оселі в Іст Четгем — ЗДА — 28 серпня до 3 вересня 1962 р.

Знімки із „Вістей" Червоної Калини

Фото: В. Ерденберґер

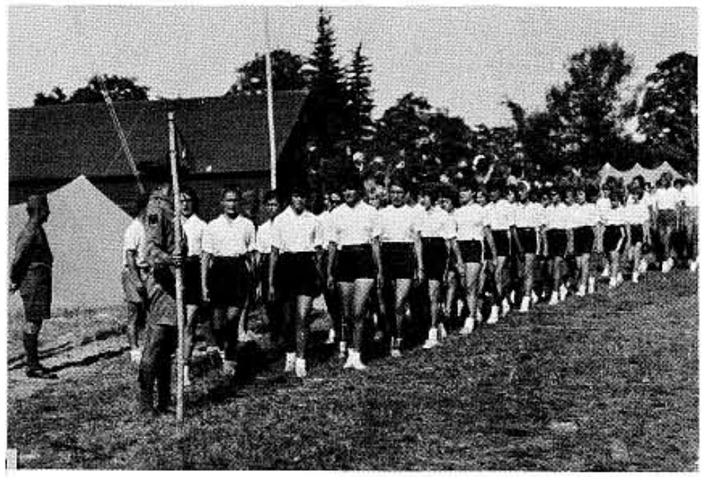

Спортова дефіляда

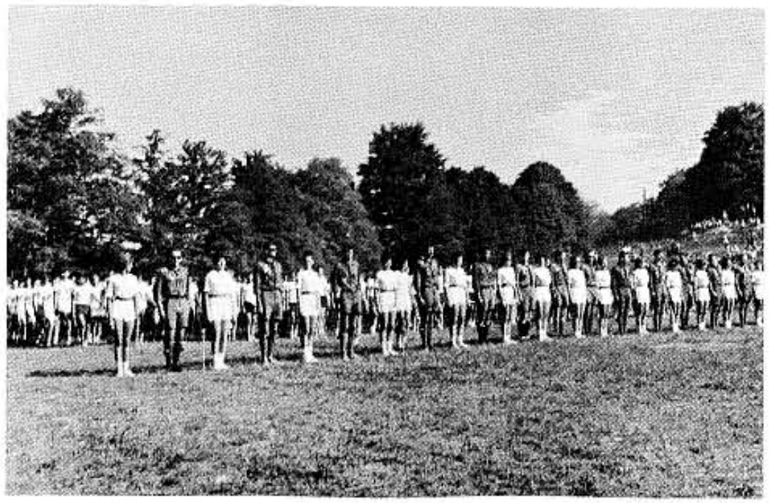

Спортовий Апель.

Делегації чужинецьких скавтів на ЮПЗ на Вовчій Тропі в 1962 р. Від ліва: росіяни, поляки, литовці та мадяри.

Група почесних гостей під час святкового відкриття зустрічі. З ліва до права: в першому ряді: інж. Котович, о. П. Даревич, Б. Зорич, о. ред. П. Хомин, інж. В. Коссар, Йосип Лисогір, о. прелат д-р В. Кушнір, Митрополит Кир Максим, посол Ф. Клим, мгр. І. Іванчук, мгр. Є. Мастикаш, пл. сен. о. шамб. Д. Шевчук, М. Скала-Старицький, ред. А. Драган.

Група пластових провідників під час зустрічі (з ліва до права): пл. сен. М. Бажанський, пл. сен. Ц. Паліїв, пл. сен. д-р О. Бойчук, пл. сен. інж. Т. Дурбак, пл. сен. д-р Я. Падох

Митрополит Кир Максим складає привіт учасникам зустрічі. Біля Митрополита бунчужний зустрічі ст. пл. Б. Гуль.

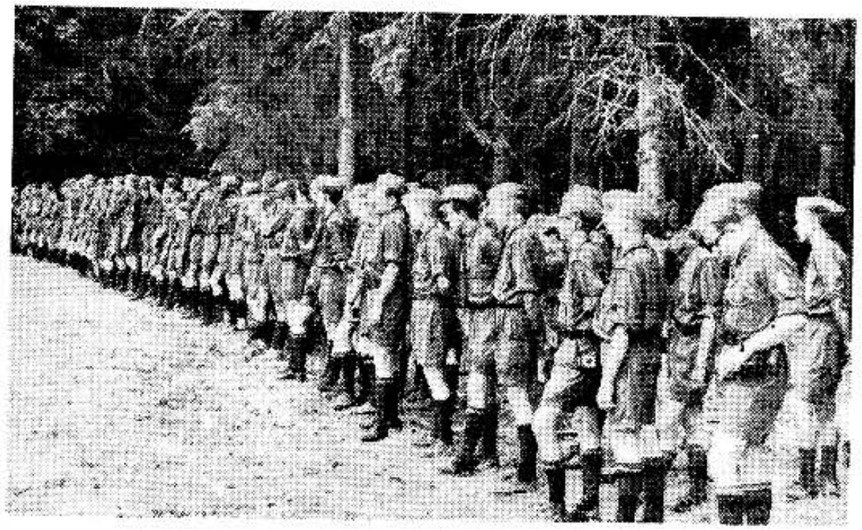

187 пластунів і 261 пластунок, учасників ювілейної зустрічі,

У 50-РІЧЧЯ ПЛАСТУ.

Пластова Крайова Ювілейна Зустріч Канади
10 - 15 липня 1961 р.
Український Парк в Кемп Мортон.

Різдвяна Свічка
в станиці Ню Йорк — 1959 р.

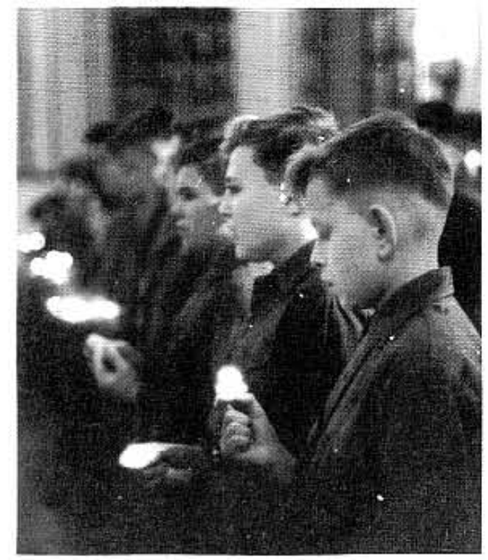

Впреосв. Кир Йосиф Шмондюк посвятив прапор 30 куреня УПЮ ім. Софії Галечко в Ню Йорку 1962 р.

Станиця Пассейк.

Юнацький Гурток „Маків цвіт".
Базар та показ писання писанок. 1961 р.

25 Кур. юначок ім. О. Степанівної з Джерзі Сіті, Н. Дж., ЗДА — переможець у змаганнях за перехідну чашу підчас Свята Юрія в Іст Четгем — 1958 р.

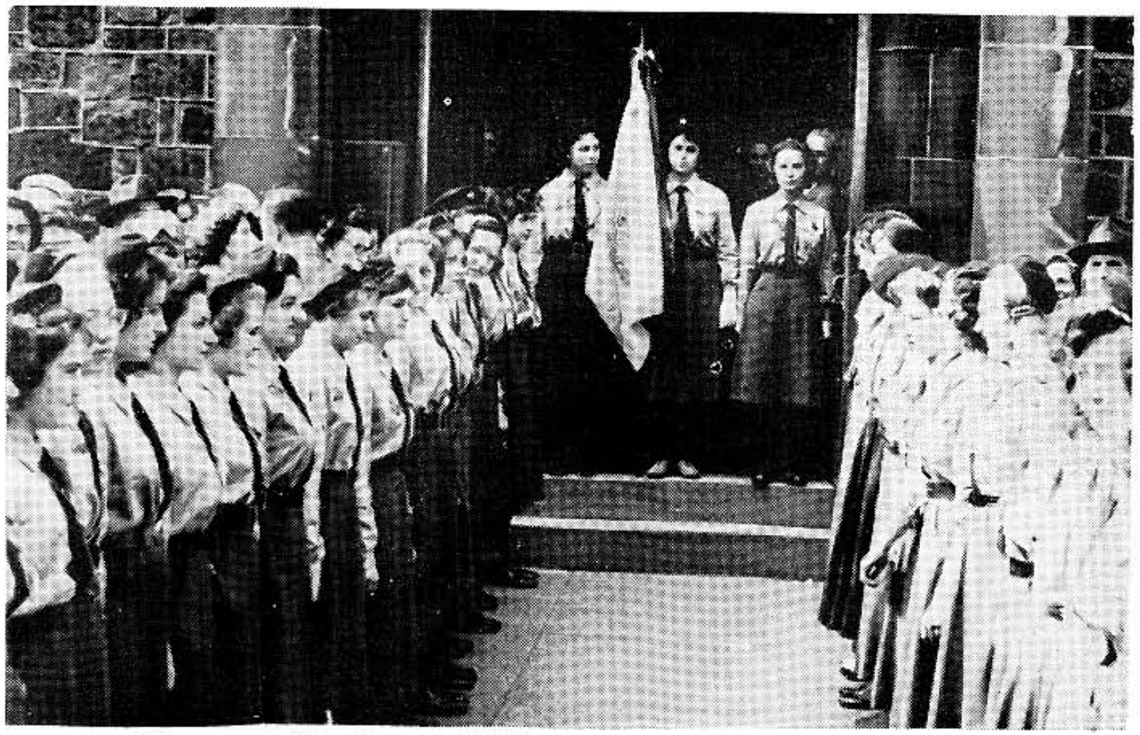

Пластунки 4-го Куреня УПЮ-ок ім. Ольги Басараб у Филаделфії після посвячення свого прапору

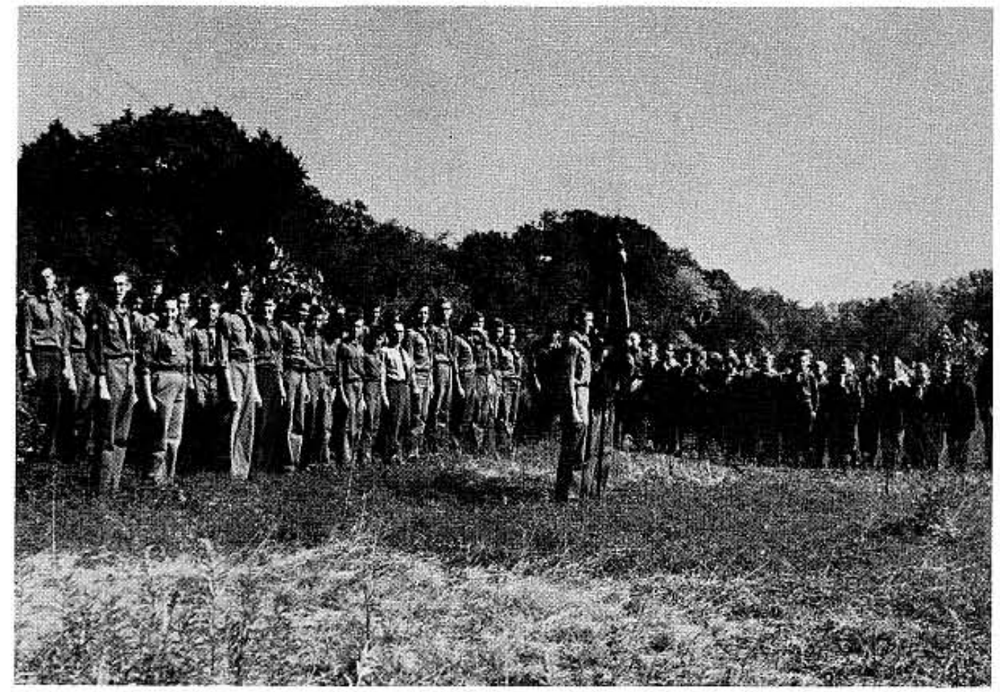

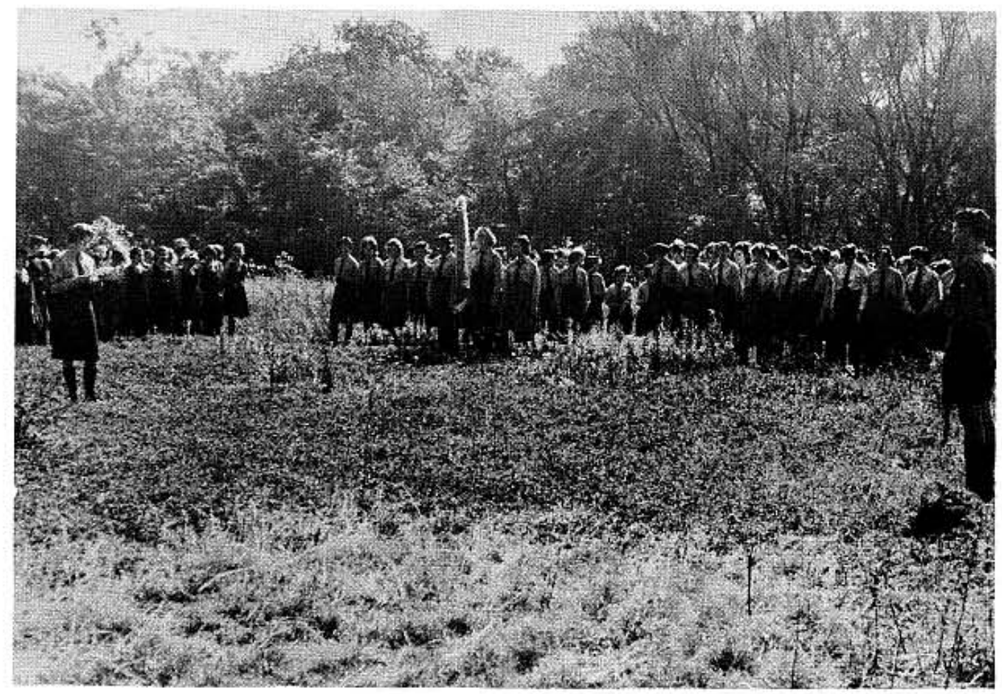

Пластова Станиця Чікаґо — ЗДА.

КЛІВЛЕНД — ЗДА

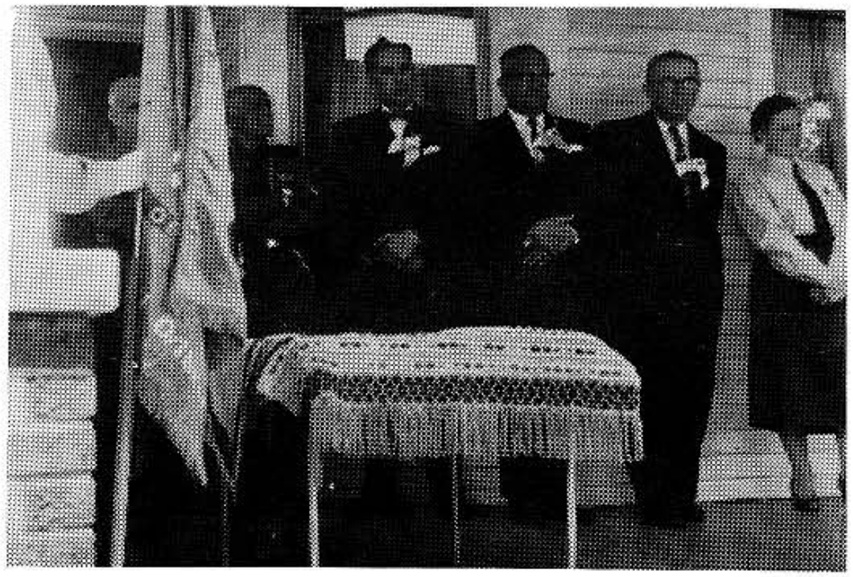

Із посвячення пластового дому

О. д-р М. Ваврик, щирий приятель та духовний опікун Пласту в Шікаґо, читає молитву в пластовій станиці.

Начальний Пластун Сірий Лев гостем Кентонської
Пластової Групи — 1961 р.

Голова КПС Д-р Я. Падох відвідує пластову станицю в Клівленді. **Посередині** пл. сен. В. Ерденберґер — станичний.

Виставка ручних робіт і пластових вмілостей (відділ моделів) під час Пластового Тижня (2. — 9. травня 1954) у Вінніпеґу
фото: Р. Сенчук

Виставка ручних робіт і пластових вмілостей (відділ української різьби і вишивки) під час Пластового Тижня у Вінніпеґу
фото: Р. Сенчук

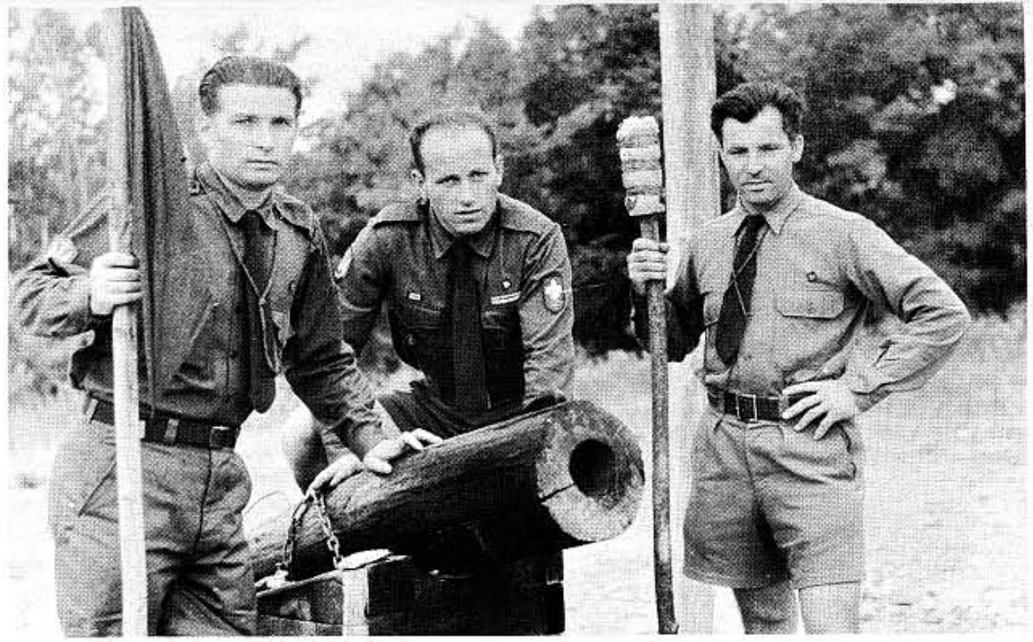

Біля таборової гармати стоять пл. сен. М. Юзенів, М. Василик, В. Бакалець.

Свято Весни на пл. оселі в І. Четгем, ЗДА, 1955 р. — Кмдт юнацького табору: пл. сен. М. Василик. Кмдт Свята: пл. сен П. П'ясецький.

Сірий Лев під час перегляду новаків

Команда та гості Свята Весни на пласт. оселі в І. Четгем, ЗДА — 1955 р. Напереді, від ліва пл. сеньйори: М. Левицький, З. Корчинський, Мирослава Солук, І. Скочдополь, П. Пясецький. Другий ряд: А. Хухра, о. Ю. Гірняк, Сірий Лев, о. Кульчицький, В. Савчак, М. Василик.

Голова Гол. Пл. Ради пл. сен. кер. Яро Гладкий відвідав в 1956 р. дівочі табори на пл. оселі в Іст Четгем, Н. Й.

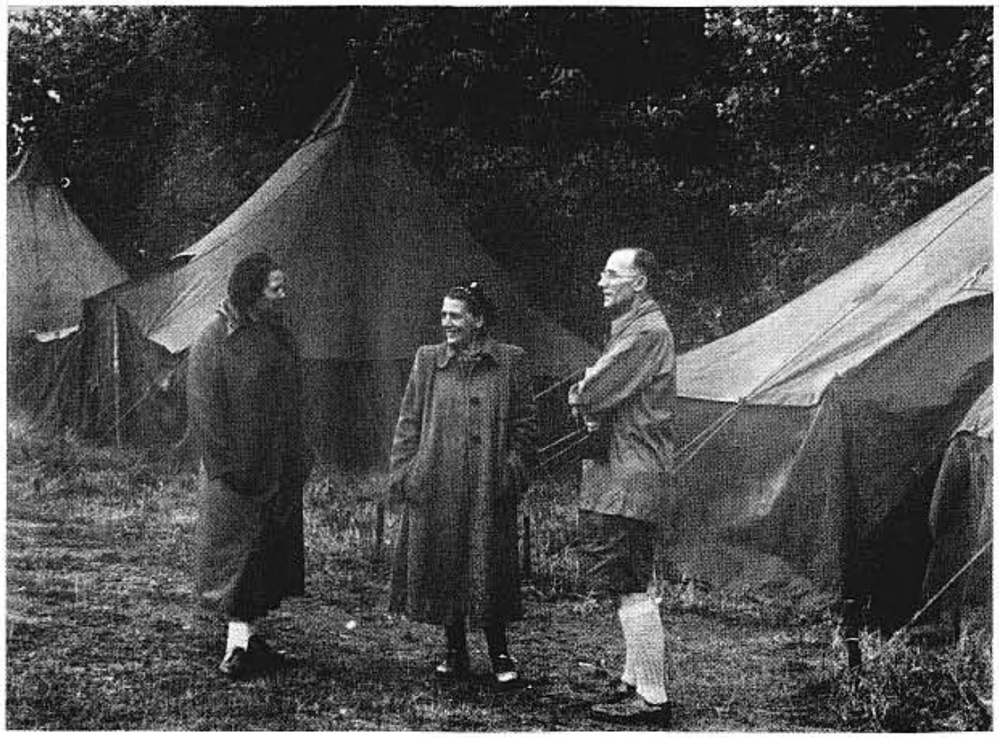

На Фото: пл. сеніори — Яро Гладкий, Маша Логаза і Ірина Кравців.

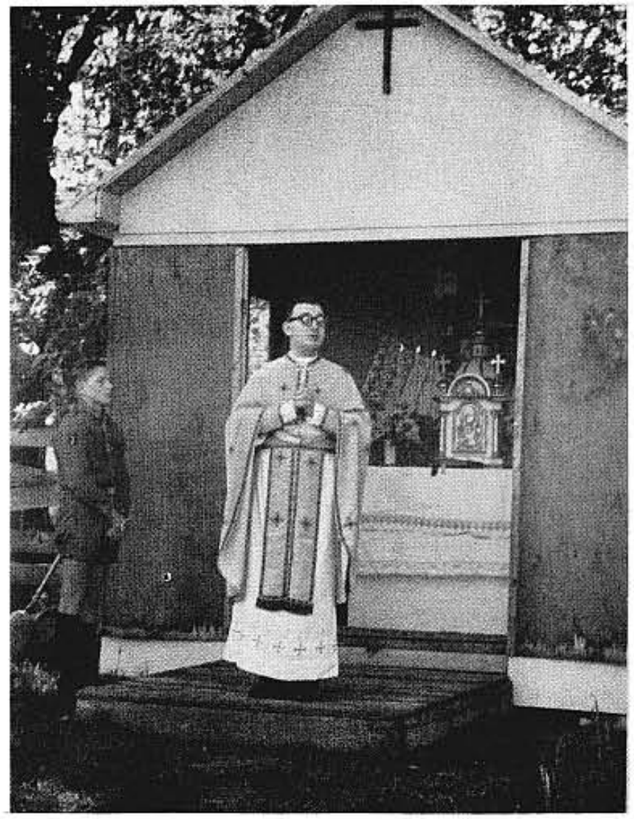

Всч. о. Любомир Гузар відправляє Службу Божу під час „Дня Весни" 1961 р. в Іст Четгем, Н.Й.

Із дії „Крилатих"

Юн. Табір „Чорногора" на Новому Соколі — ЗДА, 1956 р.

Посередині команда: пл. сен. М. Василик, Чо. К. кмдт; ст. пл. Я. Василькевич, писар; ст. пл. А. Навроцький, бунчужний; ст. пл. І. Гаврилюк, виховник.

Гутірка на таборі. Проводить бунч. ст. пл. А. Навроцький, Чо. К.

Прогулька — 22 милі.

Учасники табору „Шлях Молоді" на Новому Соколі — ЗДА — 1957 р. з командою та булавою. Командант: пл. сен. М. Василик.

О. Білоус, Т. Гірняк, Є. Лащук, З. Шпон, Н. Базарко, А. Навроцький, І. Гаврилюк

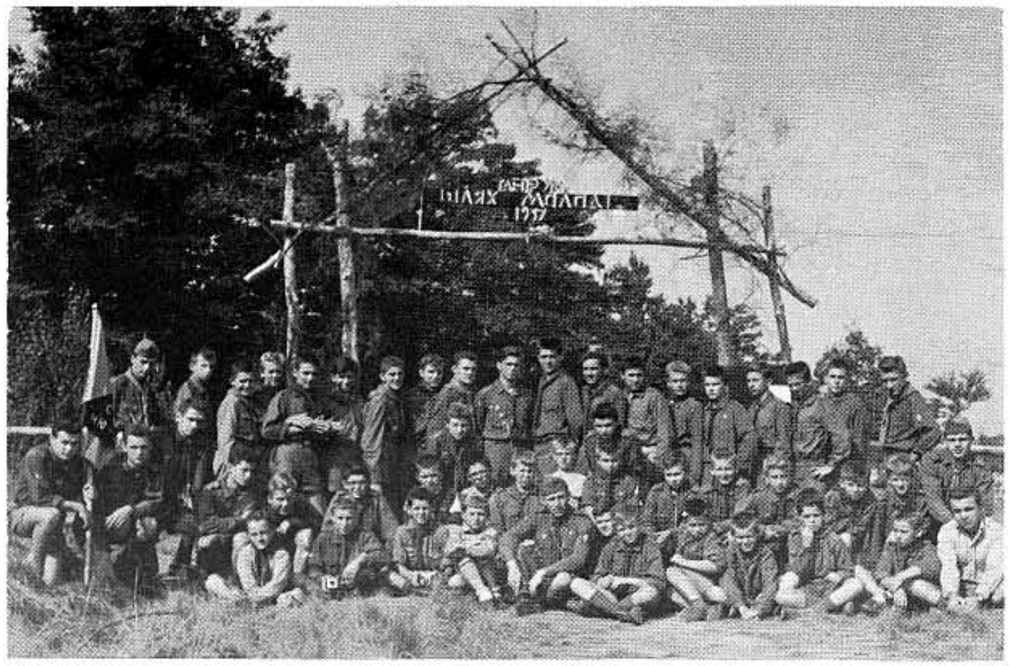

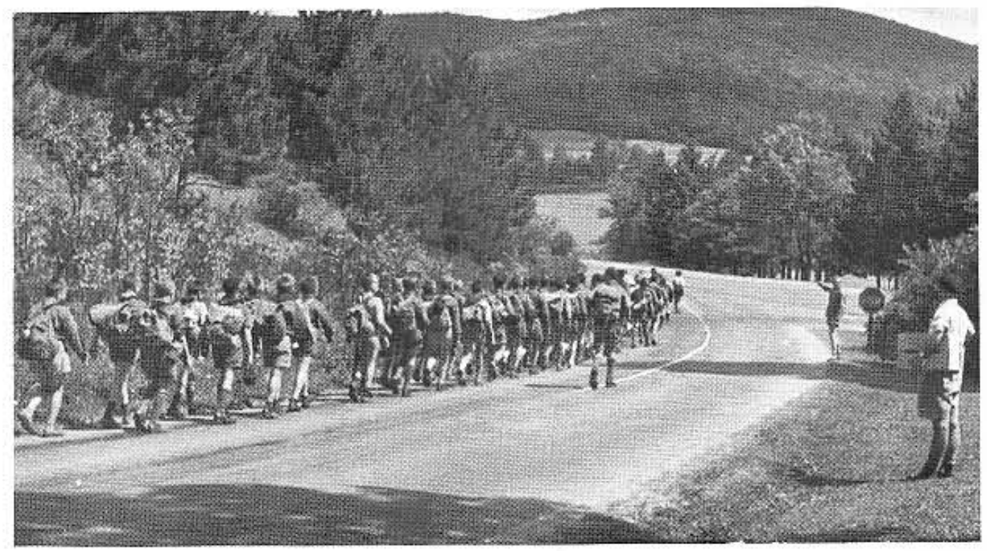

Таборова прогулька

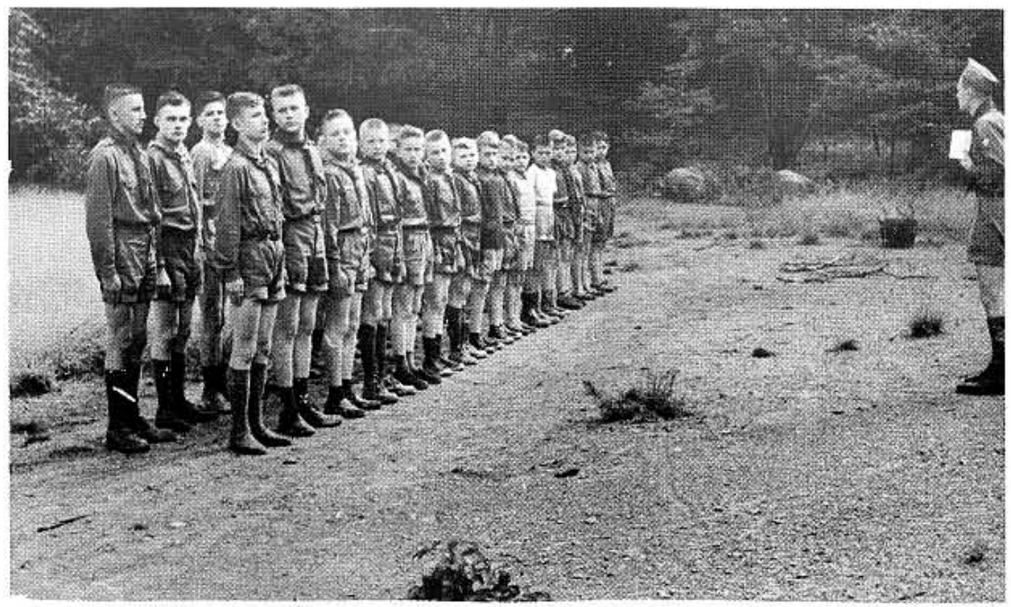

У таборі на Новому Соколі — ЗДА, 1957 р.

Впоряд переводить бунчужний ст. пл. І. Гаврилюк.

-1917

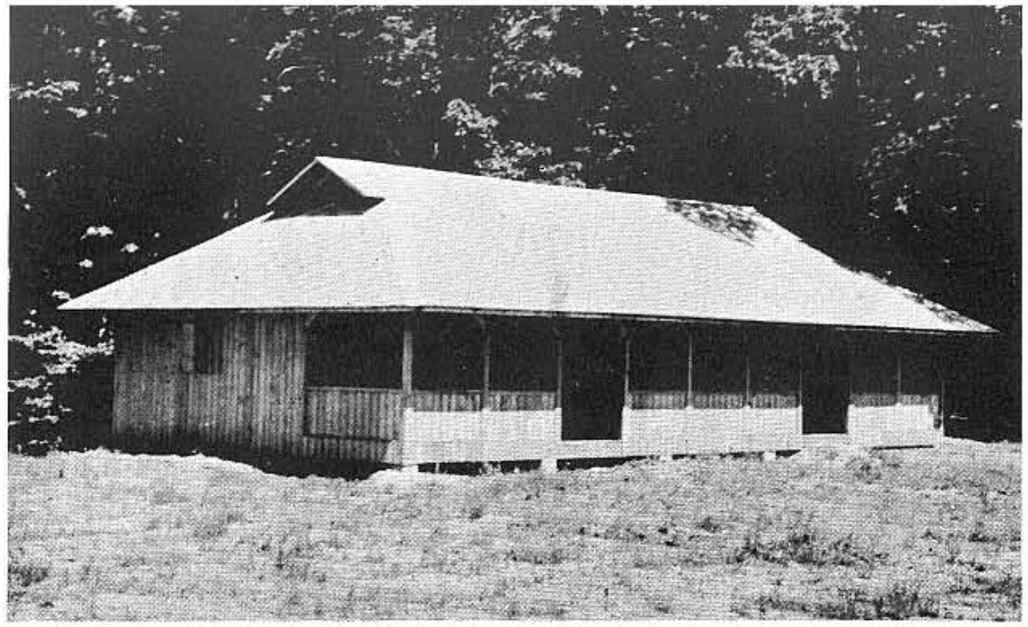

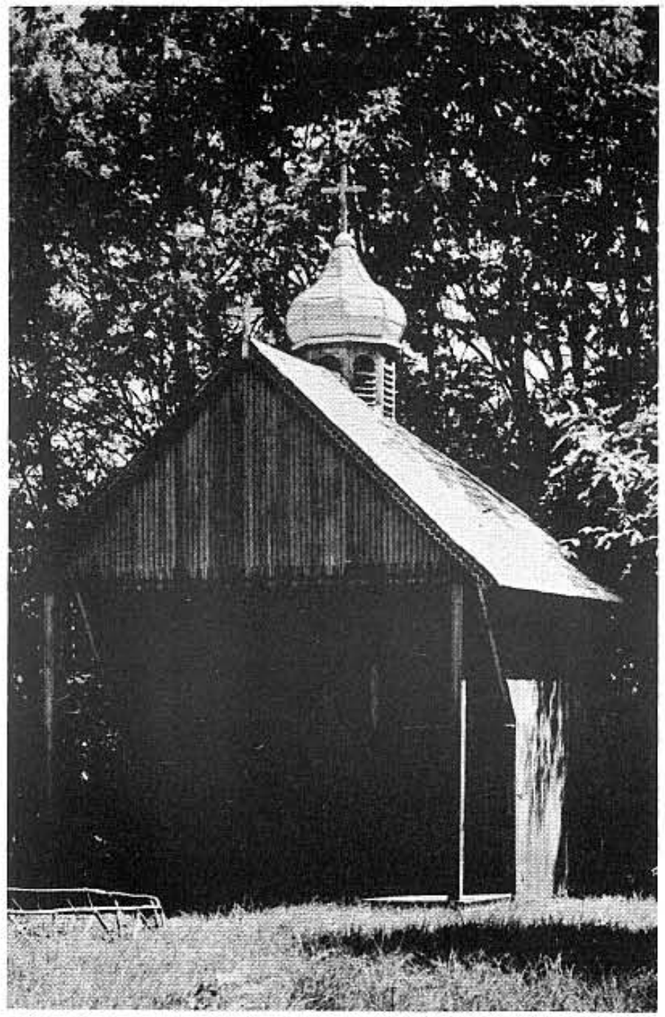

Табір на „Новому Соколі" біля Бофало, ЗДА.

Фото: З. Сасик.

Таборова каплиця та курінь.

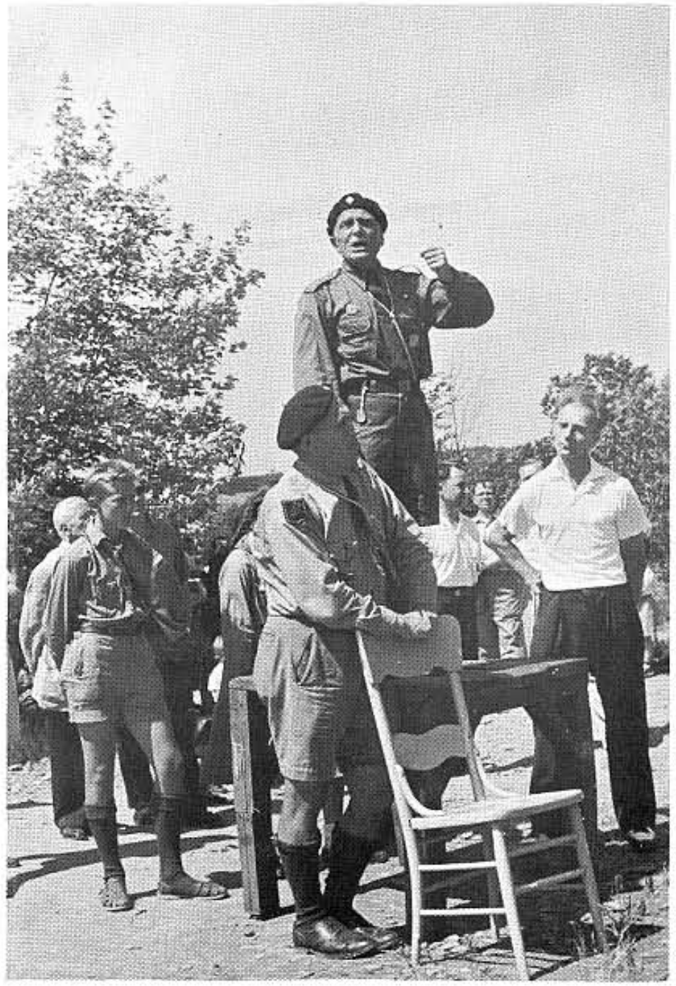

Під час свята на Новому Соколі — 1956 р.: промовляє Начальний Пластун Сірий Лев.

Команда та булави юнацьких таборів на Новому Соколі, ЗДА, — 1956 р. Кмдт. новаків: пл. сен. В. Кулинич; новачок: пл. сен. А. Мриц; юначок: пл. сен. О. Бережницька; юнаків: пл. сен. М. Василик.

„Бобрівка" — біля Гартфорду — ЗДА.

Новацький табір „Малі Мазепинці" — 1959 р.

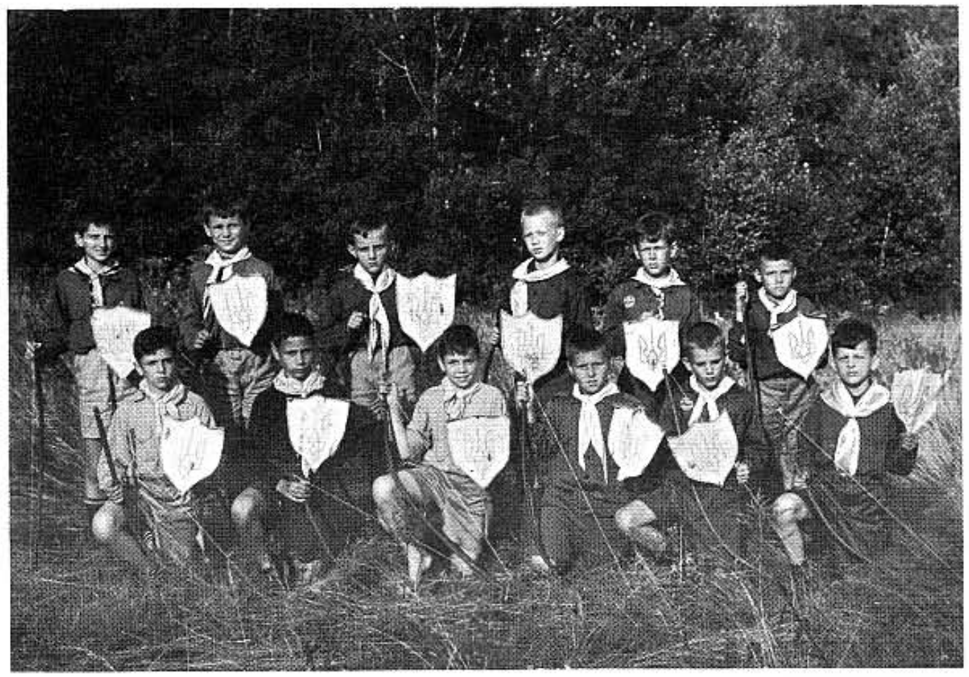

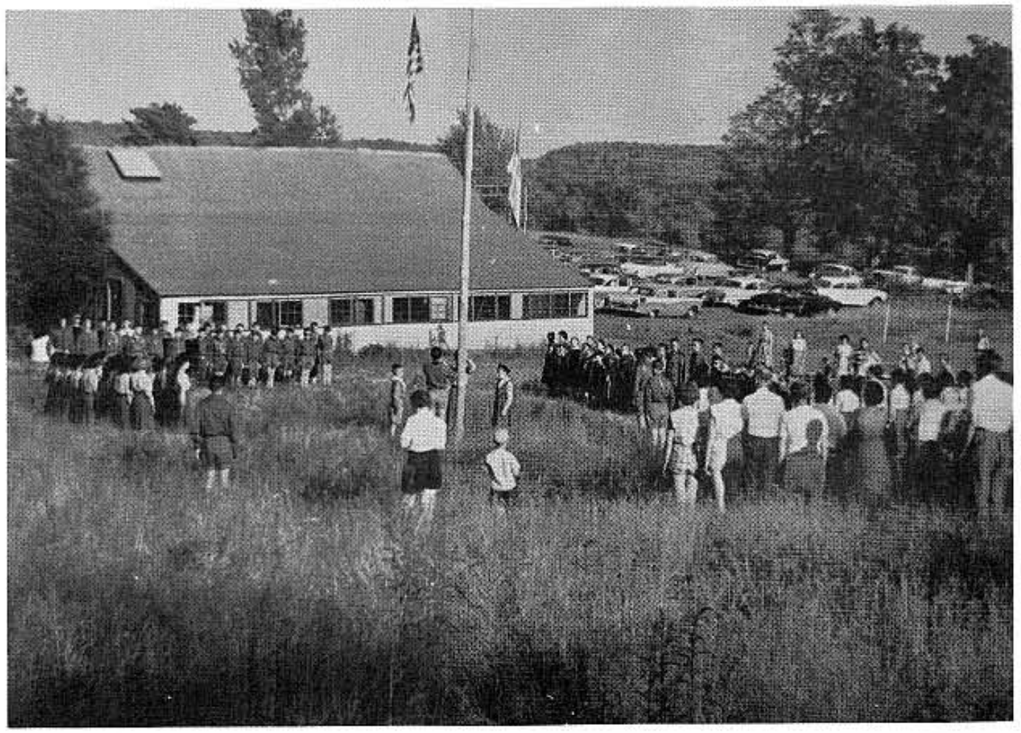

Відкриття таборів на „Бобрівці" — ЗДА — 1959 р.

Фото: Я. Шеґрин.

Ранішня молитва.

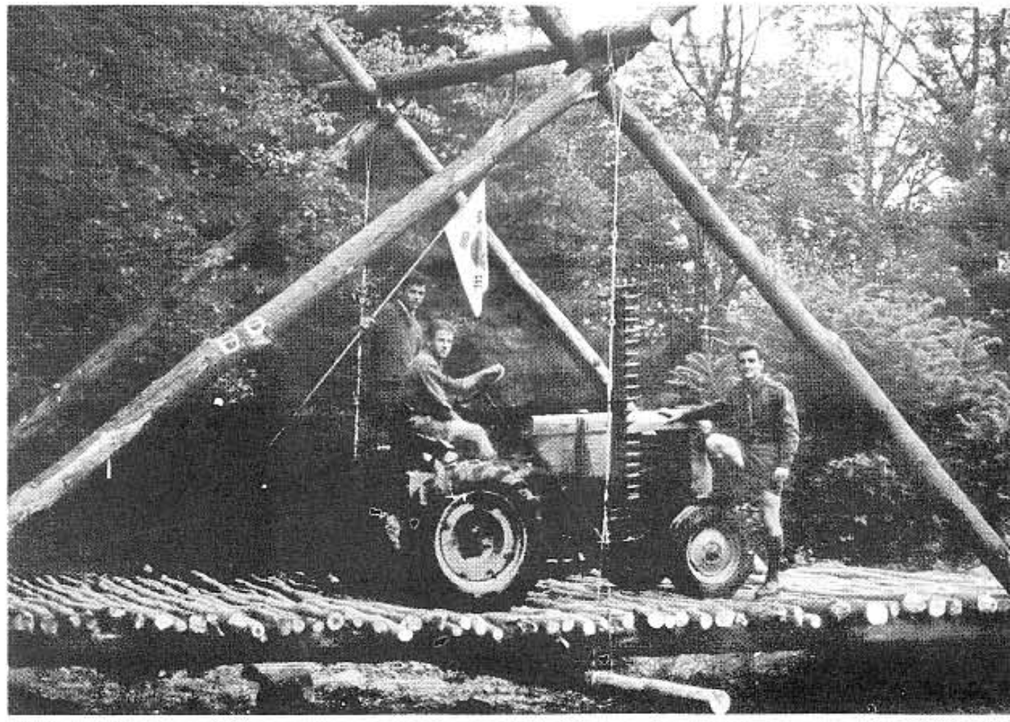

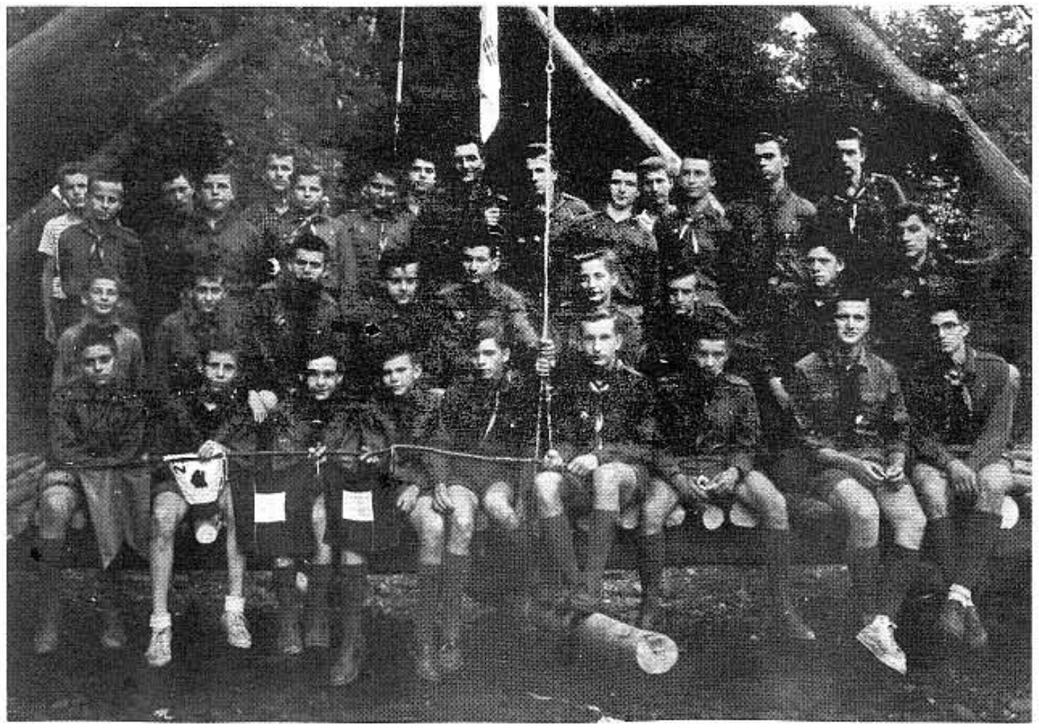

Табір юнаків „Хортиця" та юначок „Іскра з Канева"
— на Бобрівці 2-22 липня 1961 р.
Юнаки збудували міст.

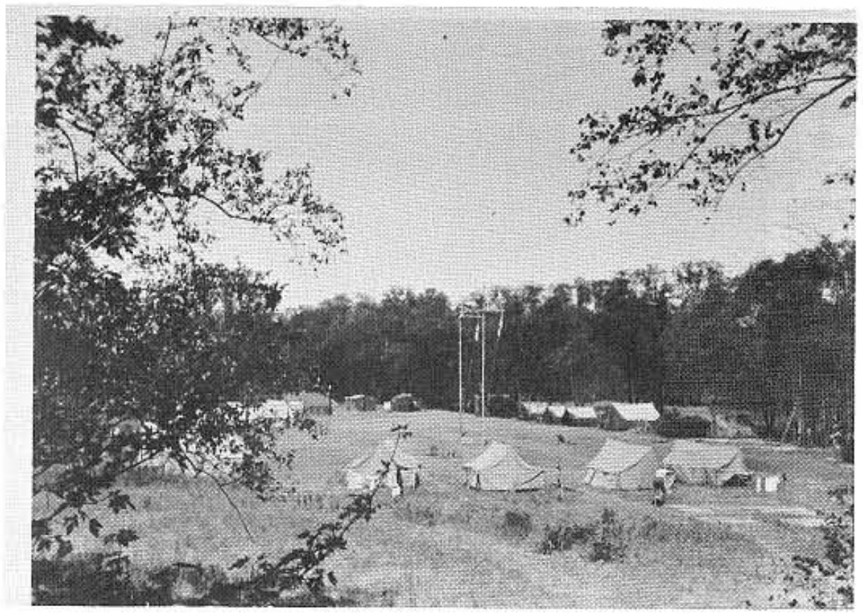

„Великий Луг"
Юнацький Табір „Дух Мазепи" — 1959 р.

„Великий Луг" — Шікаґо.
Св. п. ст. пл. Ярко Білинський з двома найменшими жовтодзюбами, учасниками табору: Борисом Шлапаком й Левком Дорожинським.

Надрук на копертах виданих таборовою поштою на „Великому Лузі" (1958)

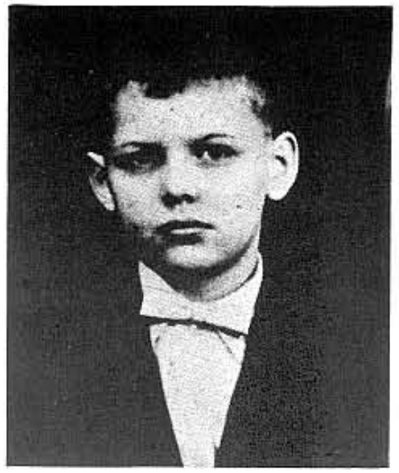

Куриляк Орест

Левицький Ігор

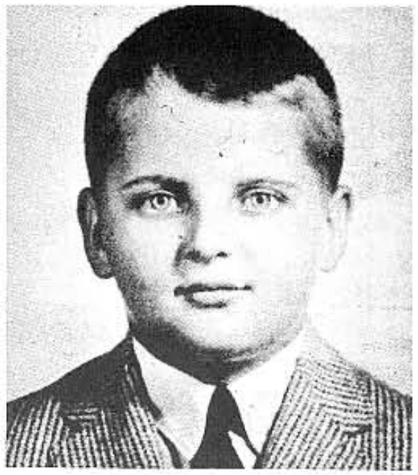

Припхан Юрій

Никорович Орест

Шеремета Олег

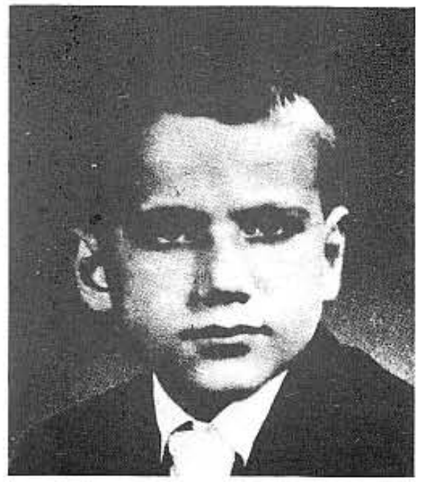

Кучма Роман

Безмежна трагедія на „Великому Лузі" забрала в дні 30-го червня 1960 р. життя шістьом пластунам-юнакам. Їх постаті останутьcя назавжди у пам'яті всієї пластової громади.

Команда та булава юн. табору „Чернигівська Академія" на „Зеленому Ярі" — ЗДА — 1959 р.

Новацький табір „Євшан Зілля". Збірка новачок до обіду.

„Зелений Яр" на Діброві коло Дітройту — ЗДА — 1959 р.

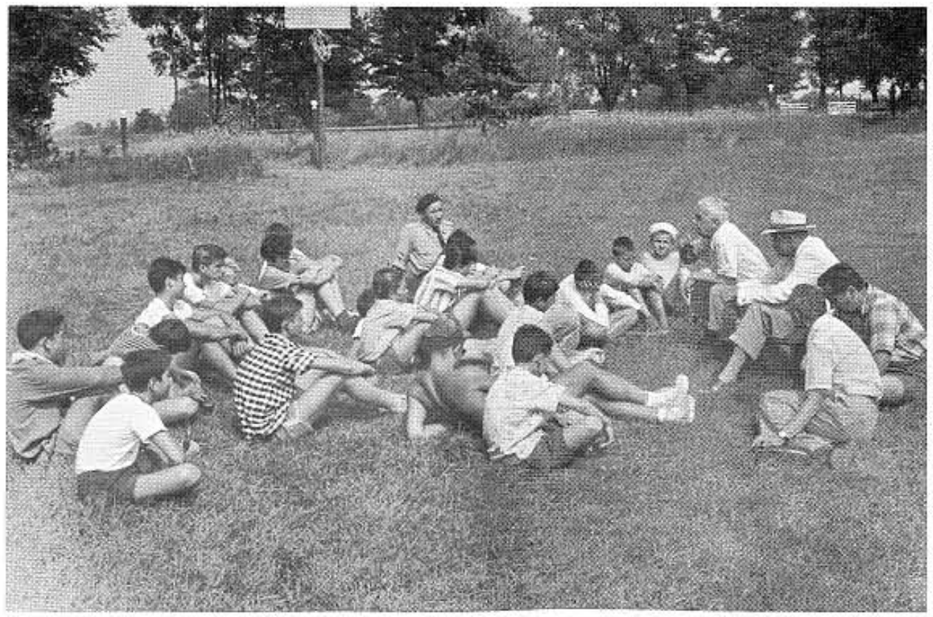

Гутірка юнаків табору „Чернигівська Академія".

Новаки „Мазепинці" в дорозі.

Табір на „Союзівці" — ЗДА — 1952 р.

Юнаки з впорядниками. *Від ліва:* юн. П. Содоль; пл. сен. М. Василик, впорядник гуртка; юнаки: В. Корнага, Р. Алиськевич; *позаду:* О. П'ясецький, С. Шмотолоха.

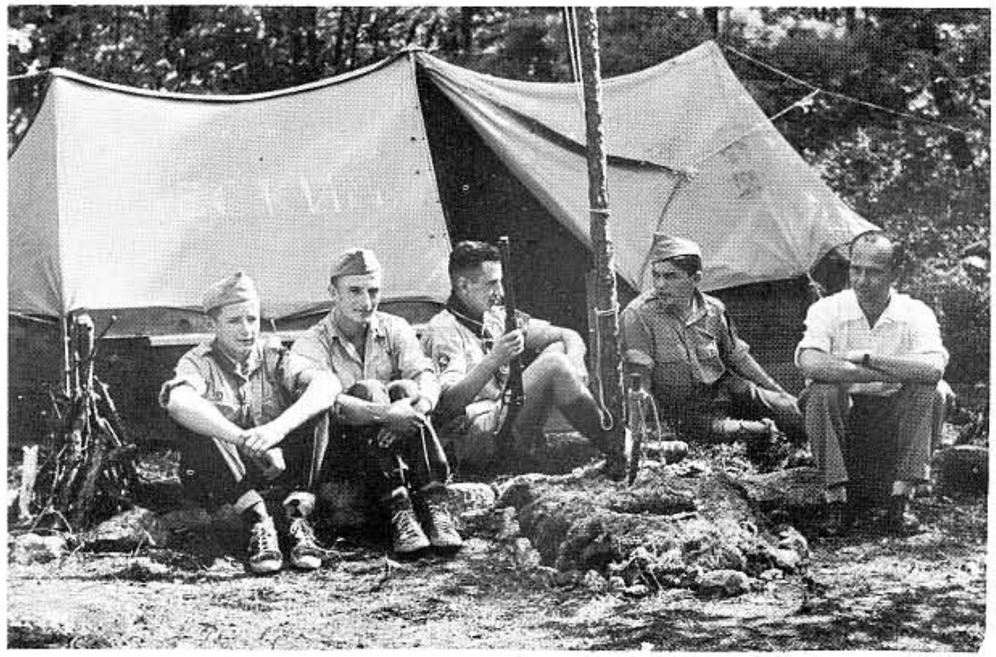

Біля шатра гуртка „Беркут". *Юнаки:* Алеськевич, Содоль, ст. пл. Ю. Ференцевич, юн. О. П'ясецький, пл. сен. Я. Бойдуник.

Табір біля Денвер, Колорадо — ЗДА. Липень 1959 р.

Денвер, Колорадо — ЗДА.

Перший новацький табір „Червона Калина"
в Рокі Маунтинс біля Пайкс Пійк.

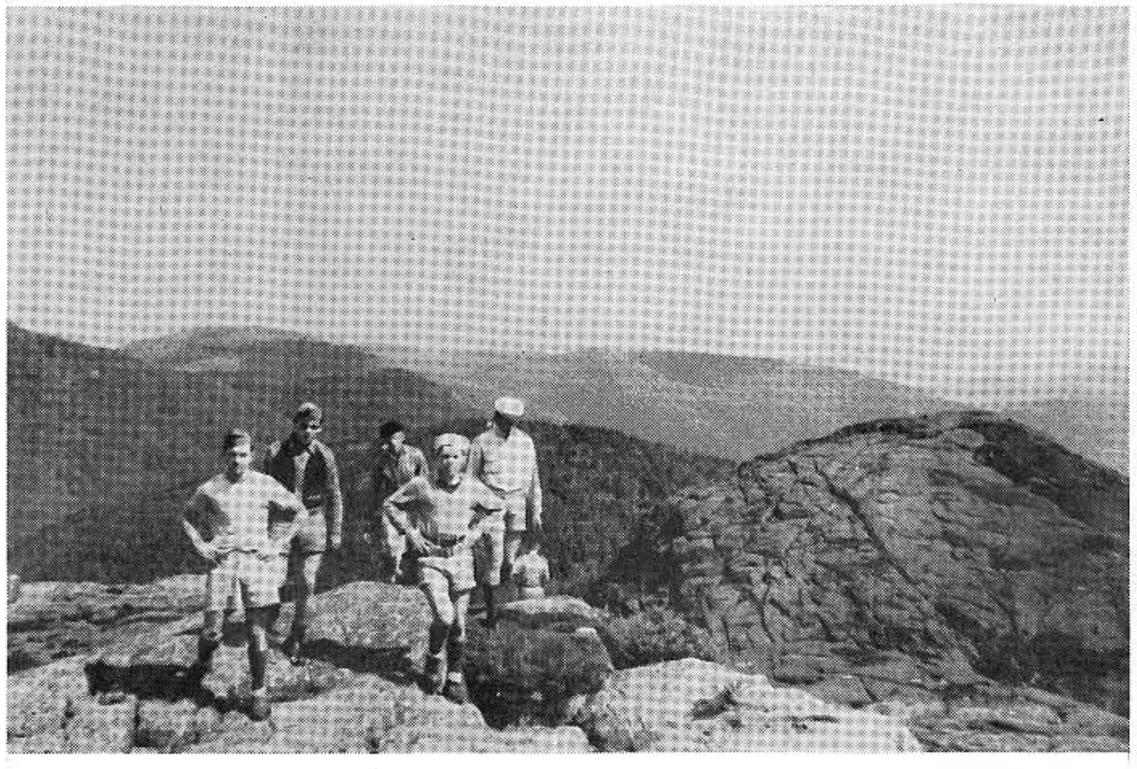

Мандрівний табір УПЮ в горах Адірондак. — 1954 р.

На мандрівці обід смакує (група учасників мандрівного табору УПЮ — Адірондак, липень 1954)

Фото: О. Самійленко

Виховно-вишкільний табір юнаків „Нова Січ", 17 до 31 липня 1960 р. на пл. оселі Батурин біля Савт-Болтон, провінція Квібек — Канада.

Загальний вид табору.

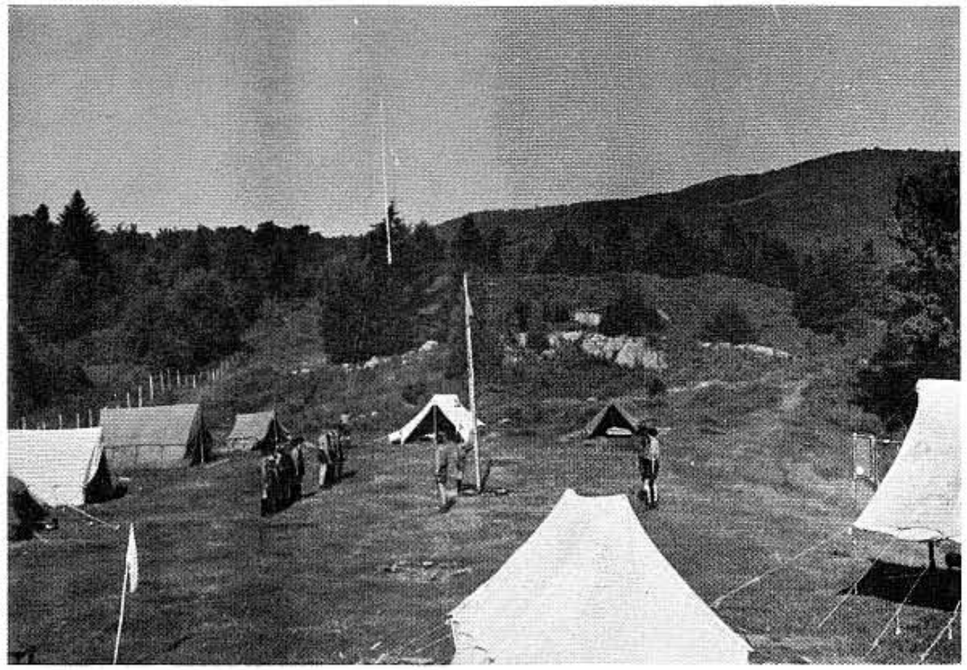

Піднесення прапору.
Булава табору. Сидять від ліва: ст. пл. розв. Андрій Роніш — інструктор; пл. розв. Вол. Савка — інтендант; пл. розв. Ст. Савка — бунчужний; пл. розв. Орест Кучарський — пом. інтенданта; пл. розв. Роман Кравець — писар.

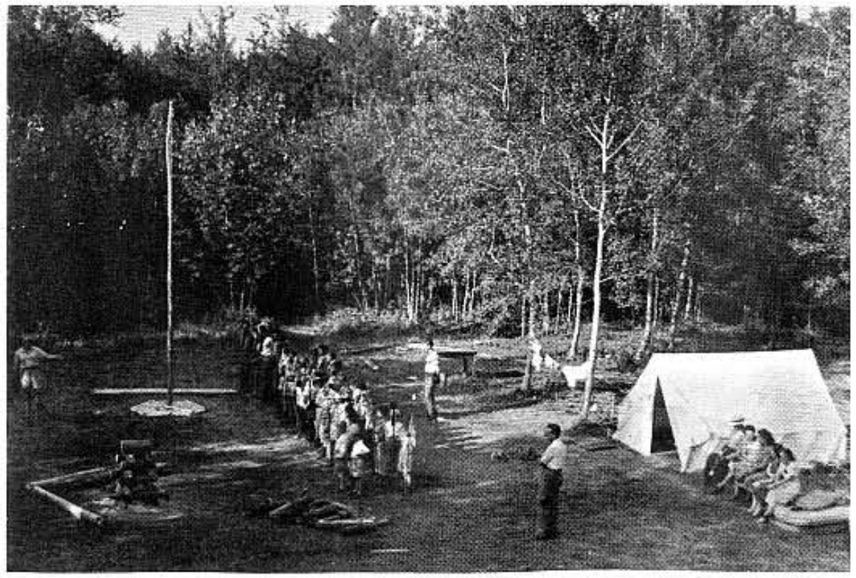

Закінчення табору новаків „Хлопці з Зеленого Бору" — Український Парк Кемп Мортон — Вінніпеґ, Канада — 1954.

Відзнака 1. Куреня У.П.С. ім. Степана Тисовського

Сірий Лев та ДРОТ серед членів І-го Кур. УПС під час Ювіл. Пластової Зустрічі на "Пластовій Січі" в Канаді — 1957 р.

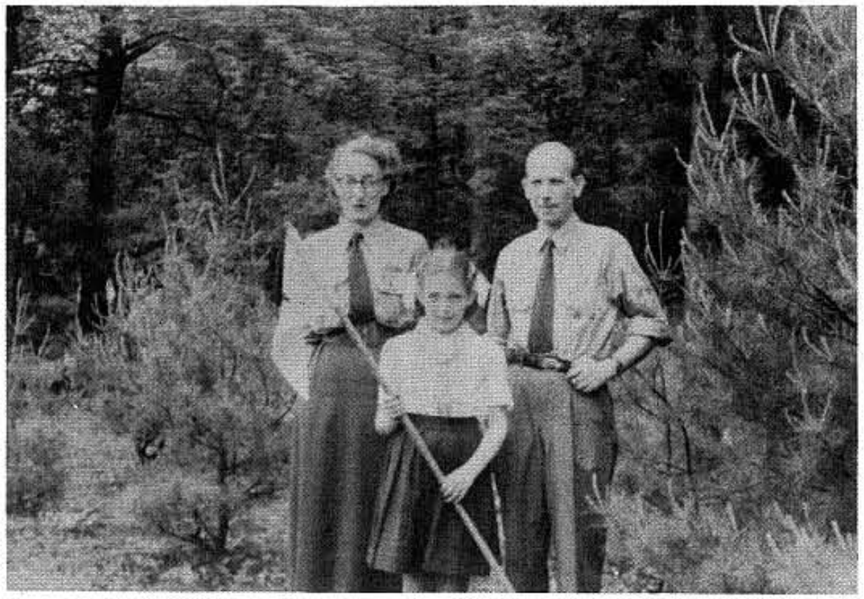

Сл. п. пл. сен. кер. інж. Роман Скочдополь
з дружиною Іреною та донькою Уланою.
Усі троє діяльні члени Пласту.

Табір на „Союзівці" в 1952 р.
Службу Божу відправляє сл. п. о. Ф. Побігушка

Сл. п. о. Д-р Филемон Побігушка

Пл. сеніор керівництва — член 1-го Куреня УПС ім. Ст. Тисовського — пластовий Духовник в ЗДА.

1. Курінь УПС ім. Степана Тисовського

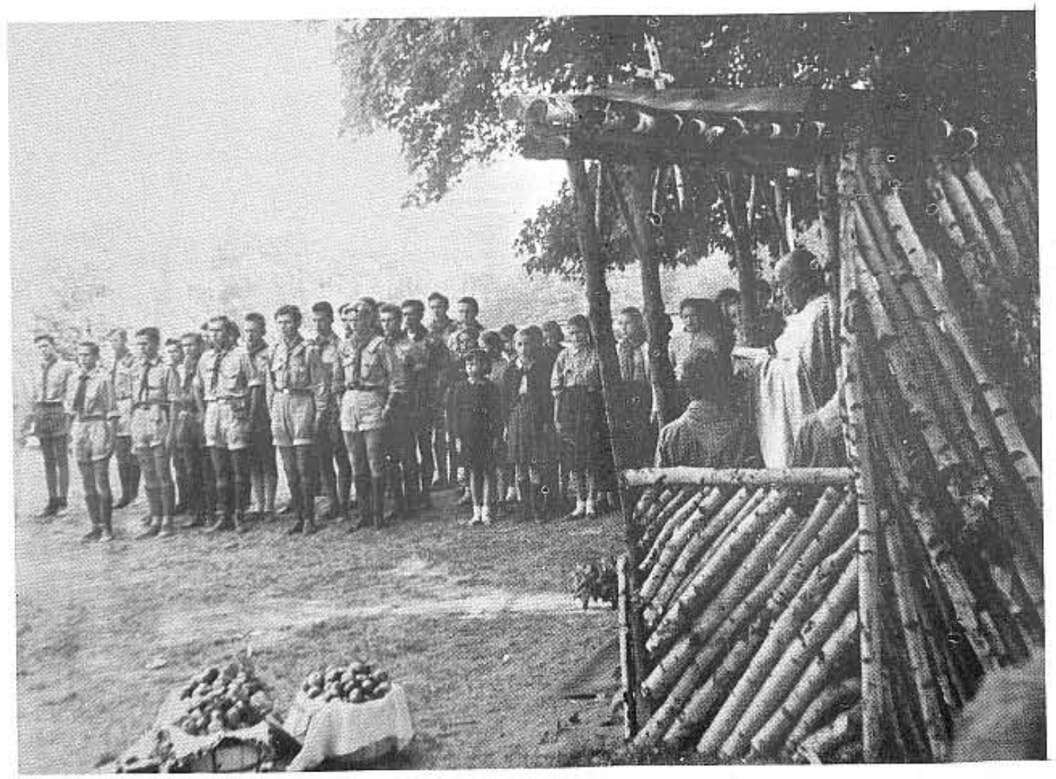

О. декан Юстин Гірняк, парох села Ямниця біля Станиславова — опікун пластового куреня в тому ж селі. Як пластун сеніор був духовним опікуном пластових таборів в Іст Четгем. Належав до 1. Куреня УПС ім. Ст. Тисовського. Помер 16 липня 1958 р. на 82 році життя.

Св. пам. пл. сен. о. Юстин Гірняк відправляє Службу Божу на таборі в Іст Четгем, на Спаса — 1954 р.

Загін „Червона Калина".

5 Курінь УПС.

23 Курінь УСП.

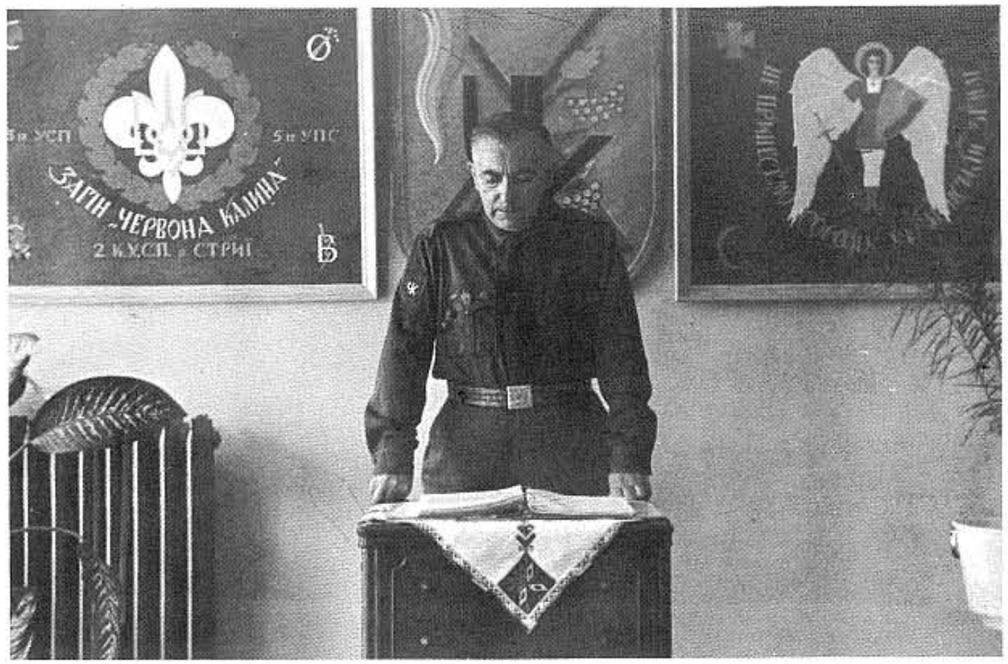

Кошовий Дід Червоної Калини Вол. Ерденберґер-Дуко у своїй Кватирі.

Впр. о. Юрій Мельничин, ЧСВВ,
Надітич ЧК, протоігумен провінції оо. Василіян
в Арґентині.

Сл. п. ст. пл. Степан Охримович — „Охрим"
був першим „Січовим Дідом" загону „Червона Калина'
Визначний студентський, пластовий і політичний діяч, науковець.

Могила ст. пл. Степана Охримовича в Завадові коло Стрия, де його батько був парохом.

Нар. 18 вересня 1905 р.
Пом. 10 квітня 1931 р.

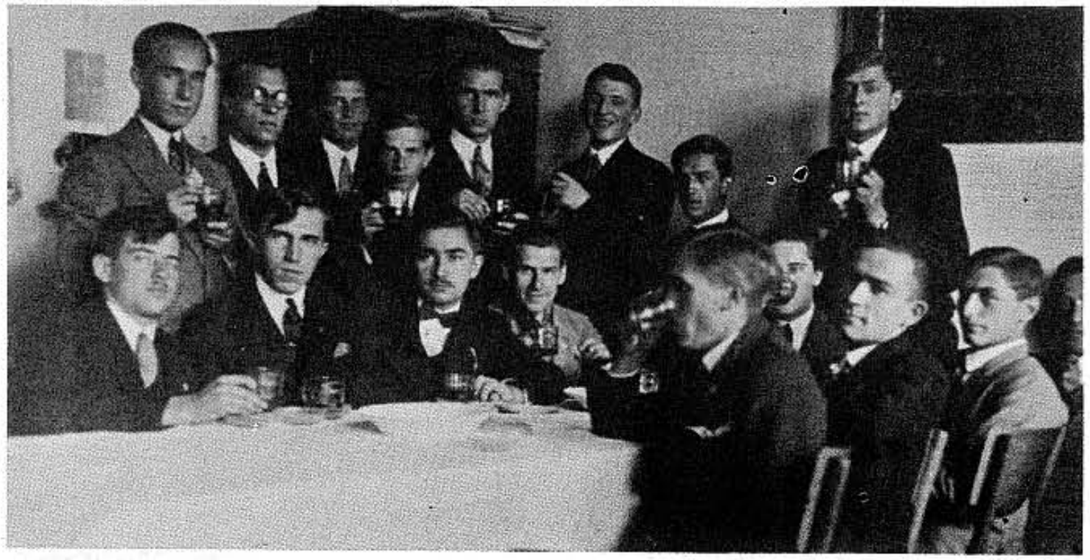

Ґенеральна Рада 2-го Куреня „Загін Червона Калина" в Стрию відбулась у Львові в Академічному домі 21 жовтня 1928 р.

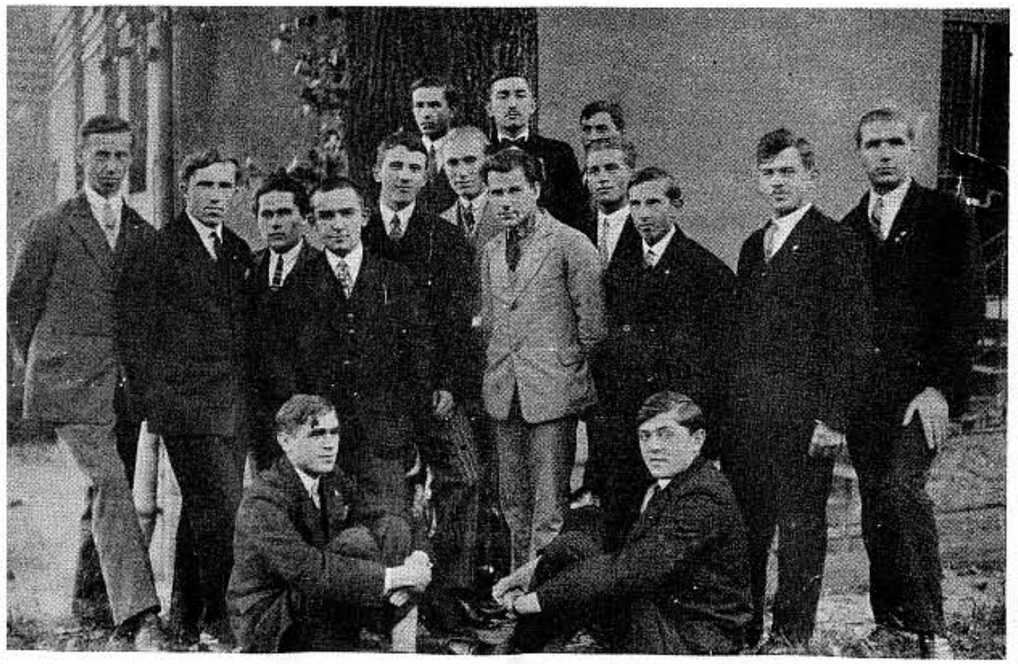

Мих. Поточняк, І. Шпіцер, Осип Грицак, Роман Ерденберґер, Яросл. Рак, Яр. Падох, Осип Тюшка, Е. Ю. Пеленський, за ним: В. Ерденберґер, Ст. Новицький (ззаду), Остап Каратницький, Ст. Бандера, Ст. Охримович, Юліян Гошовський. Сидять: Богдан Чехут і Вол. Калинович.

Поворот з весілля Є. Ю. Пеленського-Банєка.
Нежухів — Стрий — 1930 р.

Сл. п. пл. сен. Д-р Євген Ю. ПЕЛЕНСЬКИЙ, науковець, письменник, журналіст, редактор, музейник. Діяльний член Пласту, автор книжок та статтей з пластової тематики. Був ст. пластуном в Стрию — опісля членом Куреня УПС „Червона Калина".

Був головою КПС в брит. зоні Німеччини та одним з основників Пласту в Австралії.

Похорон сл. п. пл. сен. Е. Ю. Пеленського.
Помер 29 вересня 1956 р. та похований
в Сиднеї — Австралія.

„Червона Калина" в Стрию.

Перший ряд від ліва: Остап Савчинський, Степан Охримович, Миросл. Петріна, Ст. Мішкевич, Гриць Мельник. **Другий ряд:** Остап Верхола, Іван Галій, Осип Грицак, Мих. Поточняк.

Роман ПЕТРІНА, пластун сеніор та б. отаман Загону „Червона Калина", ветеран визвольних змагань у рядах Пластової Сотні сформованої в Стрию в 1919 р., до якої вступив 14-річним юнаком. Доктор права, знавець національного танку, якого вивчив тисячі молоді по обох боках океану.

Рада Загону „Червона Калина" в Цуффенгавзен
Німеччина — 1949 р.

Червоно-Калинівці на вершку Ротванд —
Німеччина — 1948 р.

Червона Калина

Двадцять Третий Курінь УСП-16

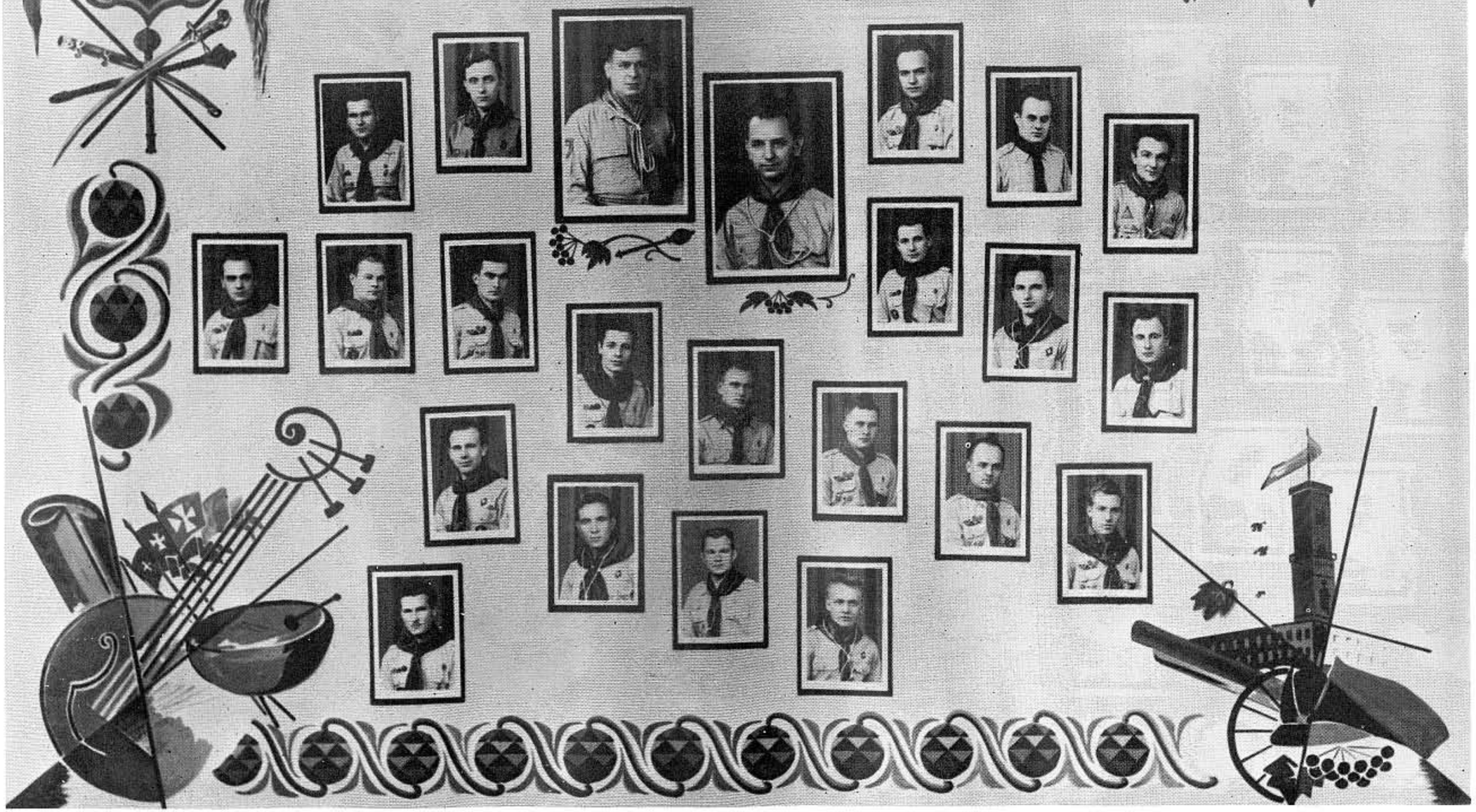

Учасники Шостої Генеральної Ради Загону „Червона Калина" на Пластовій Оселі в Іст Четгем — 1960 р.

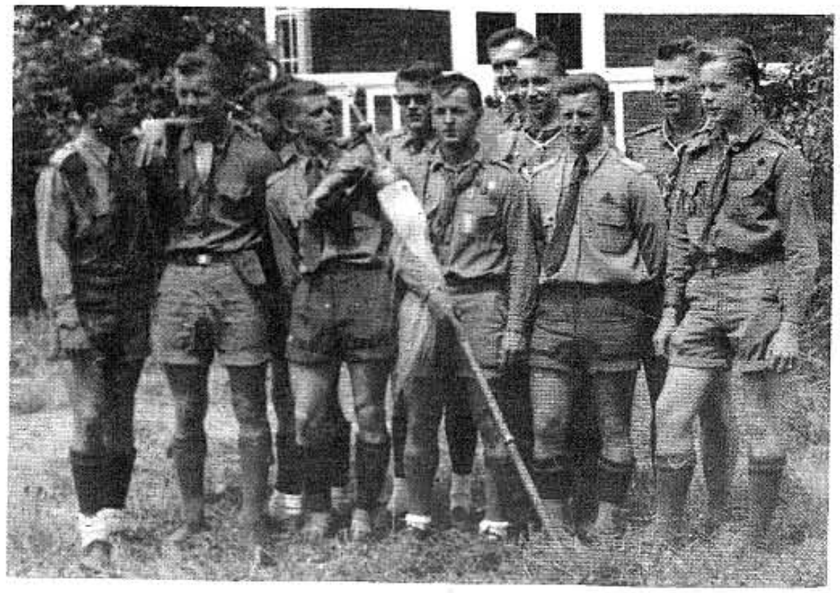

„Наймолодша Калина"

Загін „Червона Калина".

23 Кур. УСП на своїй Раді на пл. оселі в Іст Четген, Н. Й. — 1960 р.

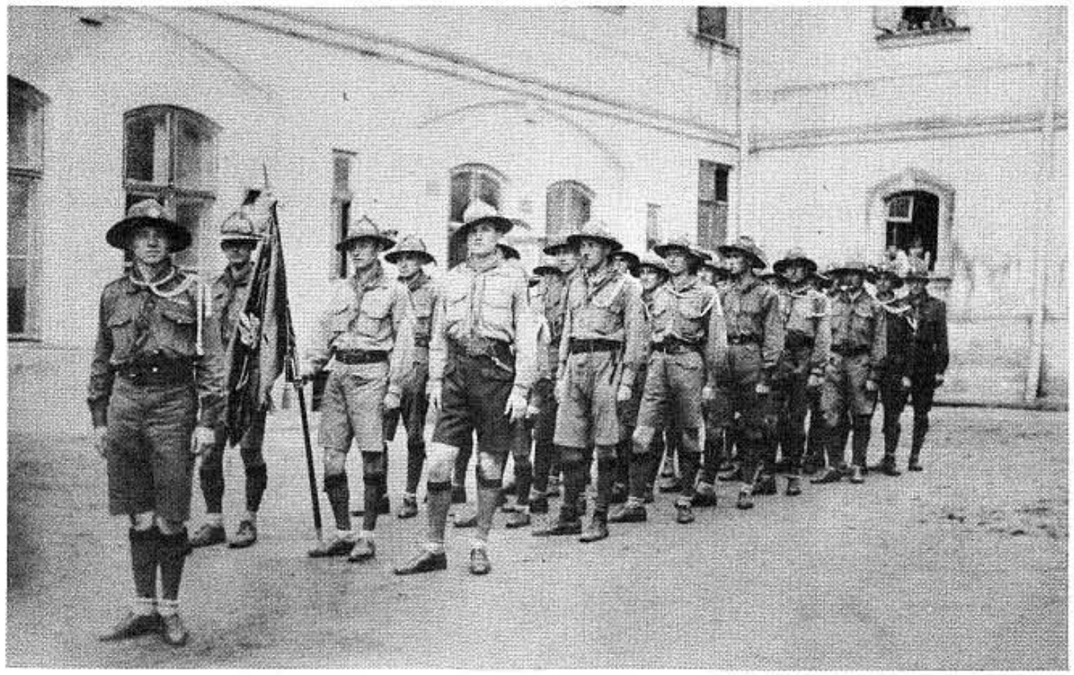

З посвячення прапору „Лісових Чортів"
Львів, 22 червня 1929 р.

„Лісові Чорти" у гостині в о. Мармаша в Зашкові
к. Львова — 13. VI. 1929 р.

Домівка Лісових Чортів під Ігровищем.
Карпати — 1922 р.

Сл. п. Андрій Пясецький
ст. пластун скоб із III Кур. УСП „Лісові Чорти"
розстріляний Німцями у Львові в 1942 р.

Гріб сл. п. Андрія Пясецького — „Дуська", ЛЧ,
розстріляного у Львові німцями — 1942 р.

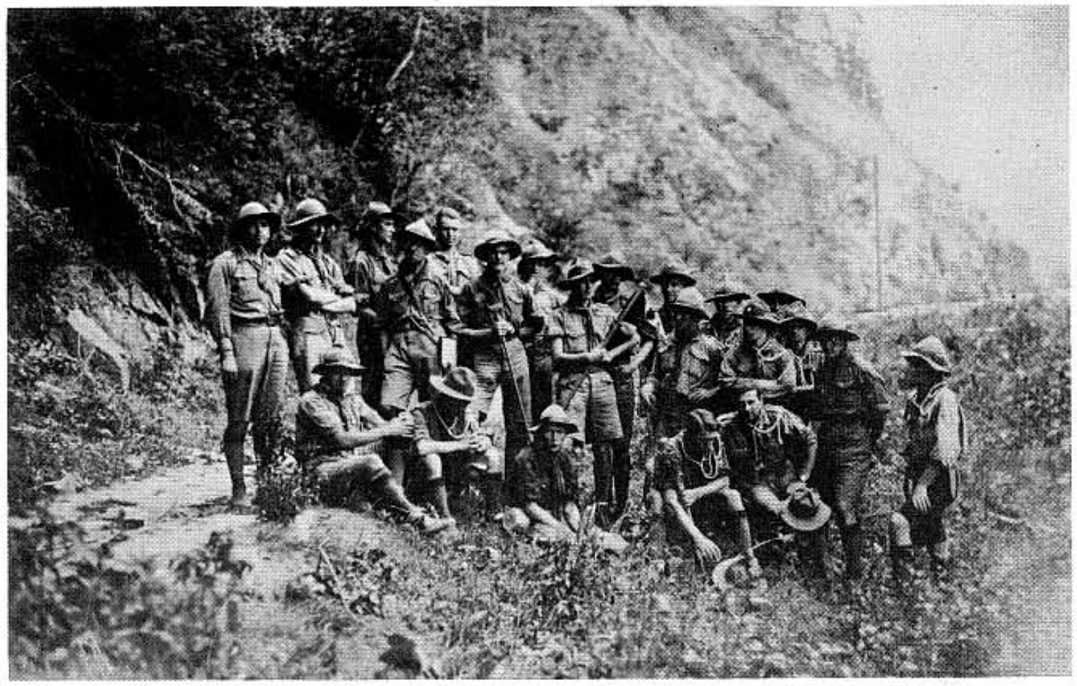

Велика Племінна Рада „Лісових Чортів".
На Соколі б. Підлютого — 31 липня 1929 р.

Кам'янець коло Підлютого — 1 серпня 1929 р.
Велика Племінна Рада „Лісових Чортів".

7. Курінь УПС ім. А. Войнаровського

Відзнака куреня

Нюйоркська стежа в 1951 р.
Стоять: М. Білоус, О. Колодій, І. Гаєцька, С. Горошко, О. Баран. **Сидять:** С. Квасовська, І. Домбчевський, Н. Березовська.

„Войнарівці" під час Ювілейної Пластової Зустрічі — 1957 р. — на Пластовій Січі в Канаді.
Від ліва: М. Грушкевич, А. Слюсарчук, М. Галій, І. Домбчевський, О. Галяревич, В. Комісар, О. Колодій.

ВОСЬМИЙ КУРІНЬ У.П.С.
ім. ГРИГОРА ОРЛИКА

Курінна Рада Орликівців.
Ню Йорк — 16 листопада 1958 р.

Стоять від ліва: Курчак Микола, Микитей Олег, Хухра Антін, Копистянський Андронік, Андрейко Микола, Нинка Іван. **Сидять:** Ширай Валентина, Дзядів Стефанія, Хухра Дарія, Захарясевич Ярослава, Левицька Ірина, Бундзяк Теодора, Хухра Ірина.

Сидять від ліва сеніори -: Ю. Сосенко, М. Ходоба, М. Василик, М. Юзенів, Я. Оберишин, В. Гайдук, І. Васильків. Стоять ст. пластуни: В. Свинтух, Я. Лащик, Н. Базарко, І. Гаврилюк, Ю. Лектей, С. Бурган, О. Білоус, А. Навроцький.

Стежа „Крилатих" в Ню Йорку.

Рада „Крилатих" — сеньйорів в Боффало, ЗДА, 1956 р.

Клячать: В. Гайдук, Я. Оберищин, Н. Романишин; стоять: М. Юзенів, Горський, С. Шишка, Антонишин, Ходоба, Яремко, Кознарський, Боднаренко, Василик.

1-ий ст. пл. підготовчий Курінь ім. полк. Є. Коновальця (пізніша „Чота Крилатих"), на прогульці в Альпах — 1947 р.

Штафета Чоти Крилатих з нагоди Свята Героїв. Дахав — Авґсбурґ, Німеччина — 21 травня 1948 р. Знімка у „Сомме Касерне" під час Служби Божої.

„Чота Крилатих" — 18 Курінь УПС
Команда та Булава юнацького табору „Шлях Молоді" на Новому Соколі, ЗДА — 1957 р.

Кмдт. пл. сен. М. Василик та члени Кмди усі з Чо. К.

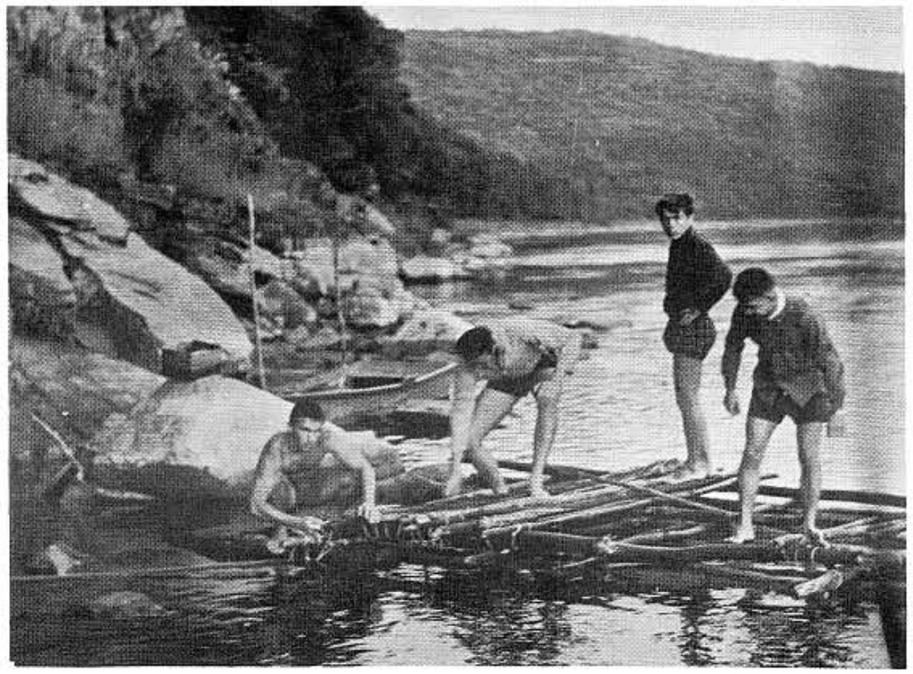

Водний мандрівний табір „Чоти Крилатих" по ріці Делавар, ЗДА — 1958 р.

„Крилаті" при обіді. Нарровсбурґ, ЗДА — 1958 р.

З хрестом і мечем!

Старші пластуни „Хрестоносці" на прогульці недалеко садиби Гітлера біля Берхтесґаден — Німеччина.
Світлив: Осип Врублівський.

Із „Хрестоносних Мандрівок".

Берхтесґаденські Альпи — 1948 р.

Сірий Лев серед „Чорноморців".

„Чорноморці"
Яро Гладкий, Роман Рак, Роман Шухевич.

Табори 10 Кур. УСП „Чорноморці"
над Дністром — 1928-29 рр.

Таборова кухня над Дністром

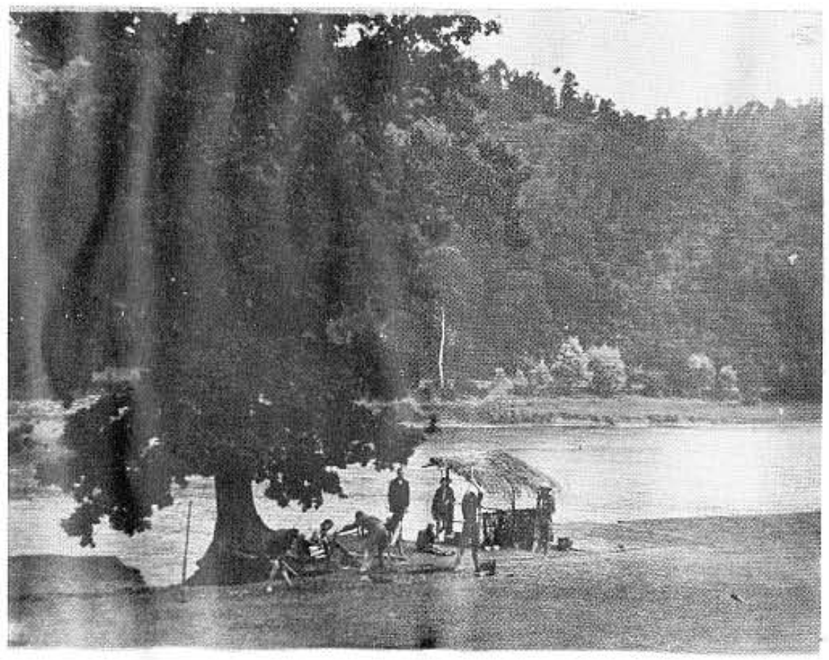

Вид на кухню табору над Дністром.

Таборова площа.

Табори 10 Кур. УСП „Чорноморці" в Манастирку
над Дністром — 1928-29 рр.

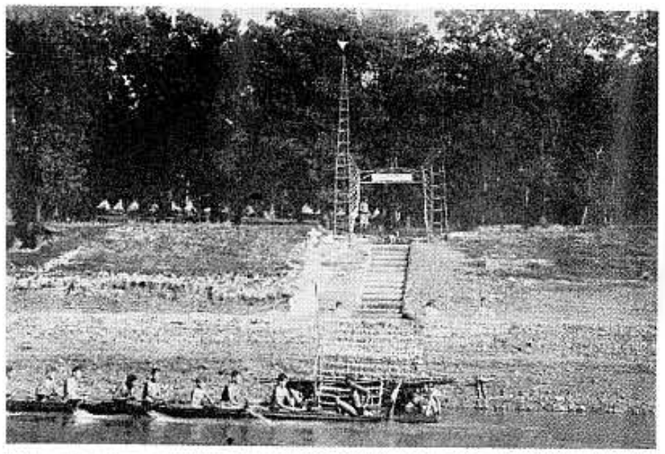

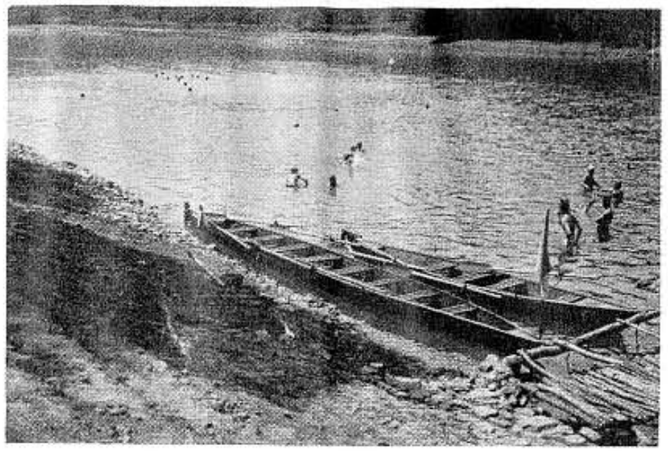

Таборова площа та пристань.

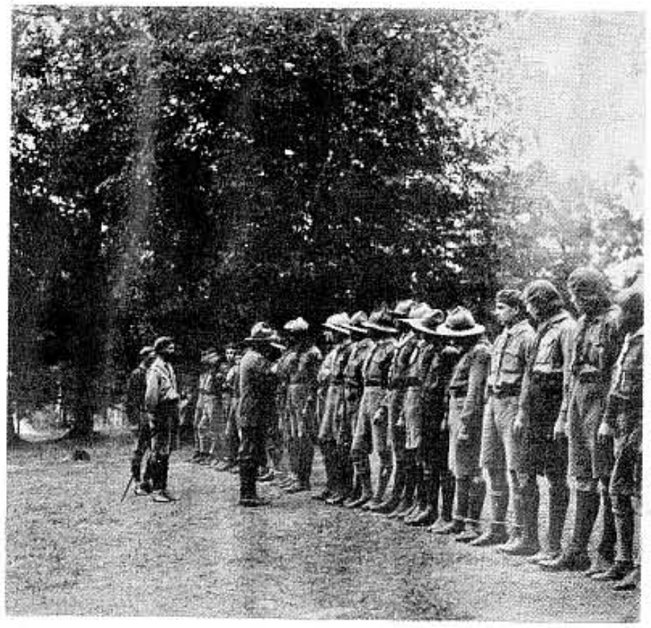

Сірий Лев підчас перегляду І-го водного пластового
табору в Монастирку над Дністром
— серпень 1928 р. —

Світлив: Ю. Дорош
Субреферат Світлин при Екон. Реф. ВПК.

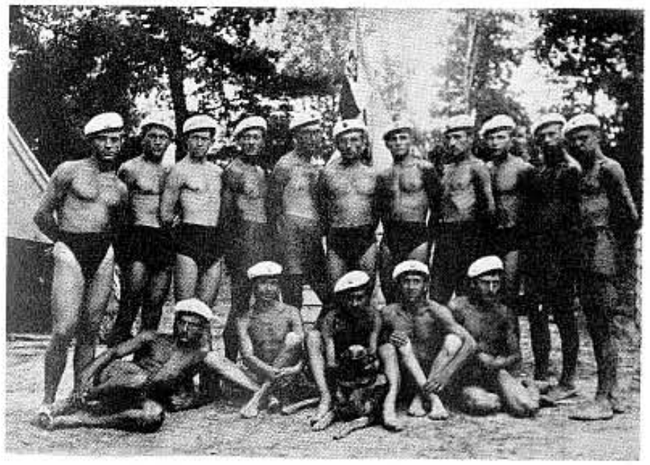

Учасники водного табору „Чорноморців"
Монастирок н. Дністром — липень 1930 р.

229 —

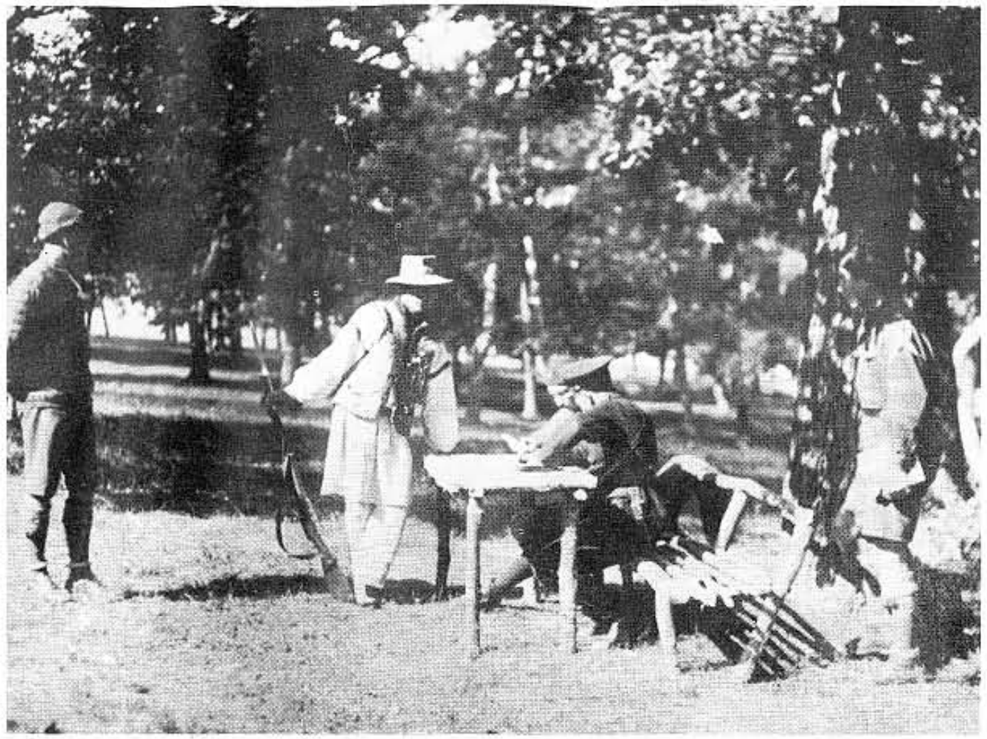

Польська поліція „перевіряє" табір.

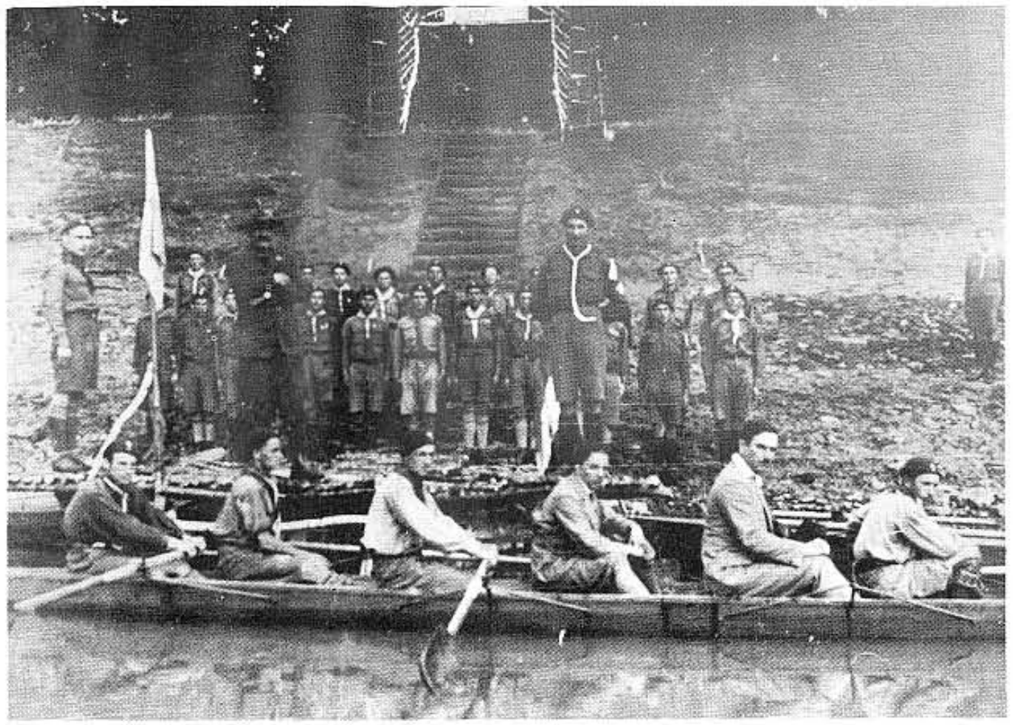

Табори 10 Кур. УСП „Чорноморці" в Манастирку над Дністром — 1928-1930 рр.

Таборова площа та пристань.

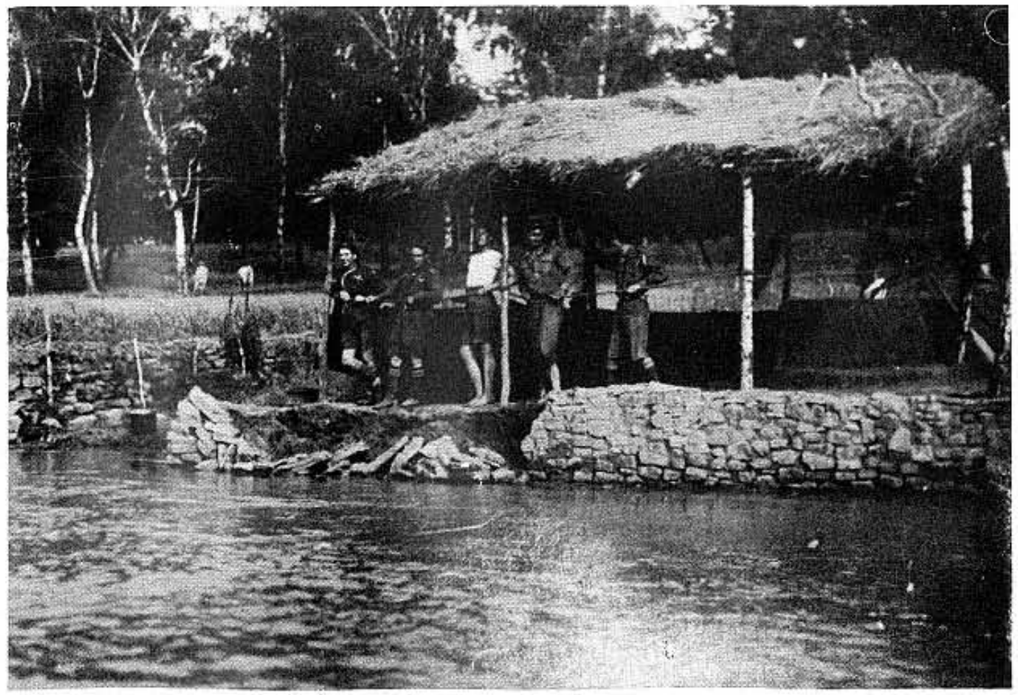

IV. Велика Рада Чорноморців на Пластовій Січі
в Канаді, 13-14 червня 1953 р.

Гевко, Гаврилюк, Ґела, Мудрик, Козак, Бучок, Велигорський, Брездень, Федорак, Слюсарчук, Цвіренко, Кізима, Макух.

Чорноморці.

III. Велика Рада Чорноморців в Торонті, Канада,
1-го вересня 1952 р.

Від ліва, 1-ий ряд: Брездень-,,Мойсей'', Бучок-,,Ролянд'', Возняк-,,Рак'', Гевко-,,Любко'', Карапінка-,,Юрко'', Гаврилюк-,,Йонтик''. **2-ий ряд:** Велигорський-,,Валіґура'', сен. Чайковський, о. Богдан Ганушевський-,,о.Бо.Ган.'', М. Ганушевський-,,Якір'', Гладкий-,,Яро'', Ґела-,,Мариська'', Івахнюк-,,Вуйко'', Лялька, Лещишин-,,Лесько'', Кузьмович, Бережницький-,,Аба'', Кришталович, Петрусик-,,Бурко'', Биківський-,,Аскольд''.

Фота із ,,Вітрил'' — збірника морського пластування,
1957 р.

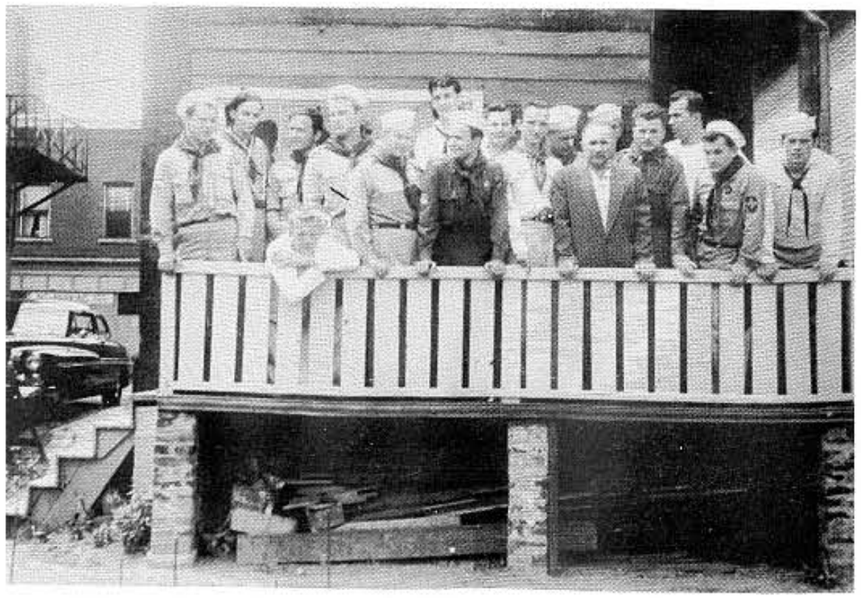

V-та Велика Рада Чорноморців
у Гемилтоні, Канада, 19-20 липня 1954 р.

Над могилою сл. п. мґр. Павла Грицака, члена 16 Кур. УПС „Бурлаки", молодого українського історика, дійсного члена Наукового Тотариства ім. Шевченка. Помер в Ню Йорку 2 квітня 1958 р.

27 Курінь УСП-ів ім. Гетьм. Б. Хмельницького „Хмельниченки".

Пластова Оселя в І. Четгем, ЗДА — 1958 р.

Передача булави новому Курінному ст. пл. Б. Балкові.

Передача прапору новому хорунжому.

Курінна Рада „Хмельниченків"
І. Четгем — ЗДА — 1958 р.
Давна й нова команда.

Курінна Рада „Хмельниченків" в Нюарку, ЗДА
— 1960 р.

29. К. УСП-ів

СІРОМАНЦІ

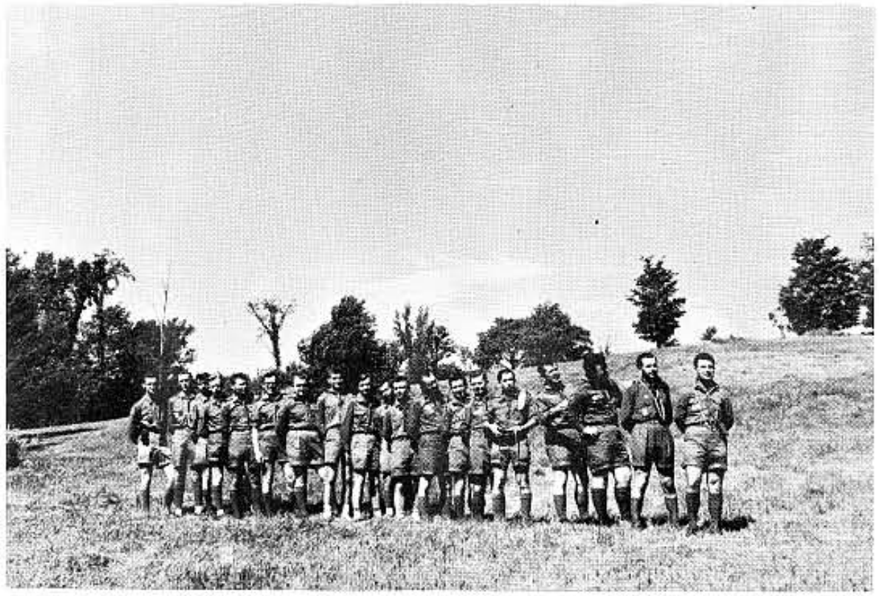

9. Велика Рада „Сіроманців" в ЗДА.
Клюфасівка — 1961 р.

29 к. УСП-ів „Сіроманці" на Крайовому З'їзді УСП в І. Четгем, ЗДА у 1959 р. *Стоять від ліва:* Т. Старух, М. Баб'юк, Т. Геврик, Б. Кордуба, А. Воробець, А. Горняткевич, Ю. Клюфас, Н. Шуст. *Присіли:* Р. Андрушків, Я. Паливода, Я. Козак, Б. Андрушків, Ю. Годованець, Л. Онишкевич, Р. Воронка.
Фото: *Я Паливода.*

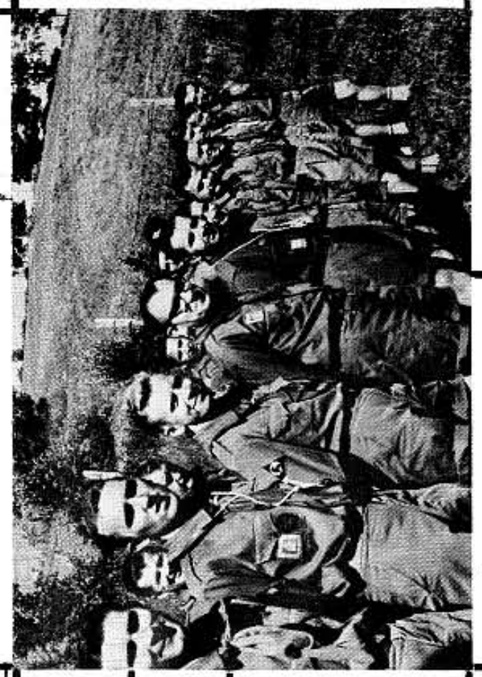

Hunter, N.Y.

ЛИПЕНЬ 1961

Велика Рада

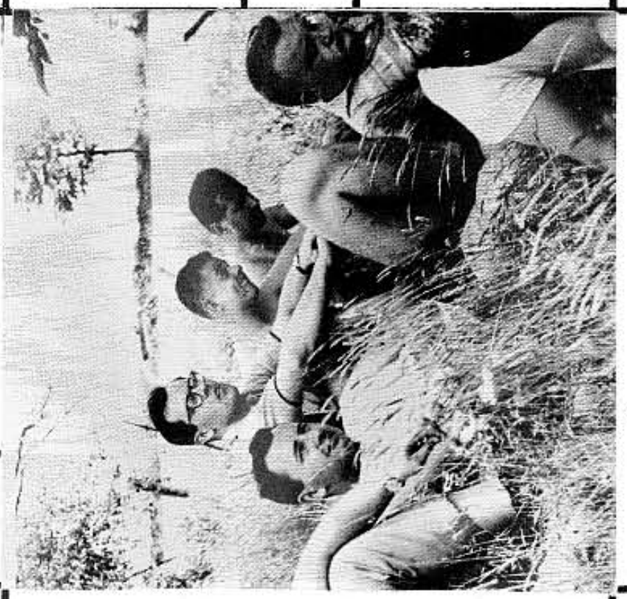

Привіт сіроманці!

„Сіроманці" відомі із своїх гарних видань.

„Стежинки" на пластовій оселі в І. Четгем — ЗДА.

2 Кур. УСП та 17 Кур. УПС
„Перші Стежі"
популярно знані як „Стежинки" визначились в організації мандрівних, водних та лещетарських таборів.

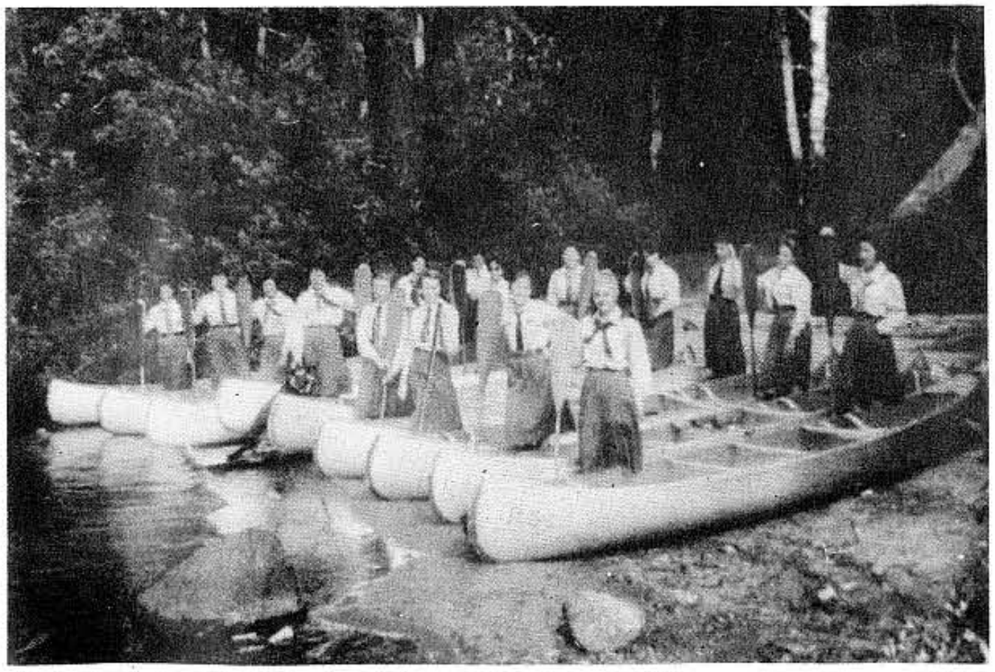

„Стежинки" на водних та лещетарських таборах

Знімки з альбому пл. сен. Т. Шарко — Бень.

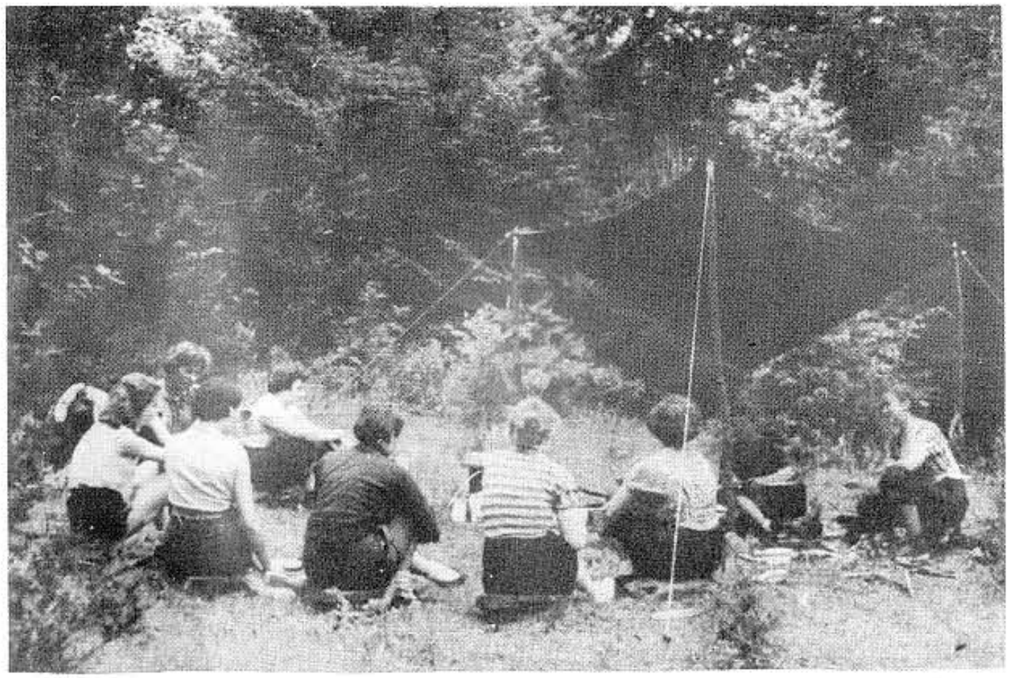

Таборування та мандрівки „Стежинок"

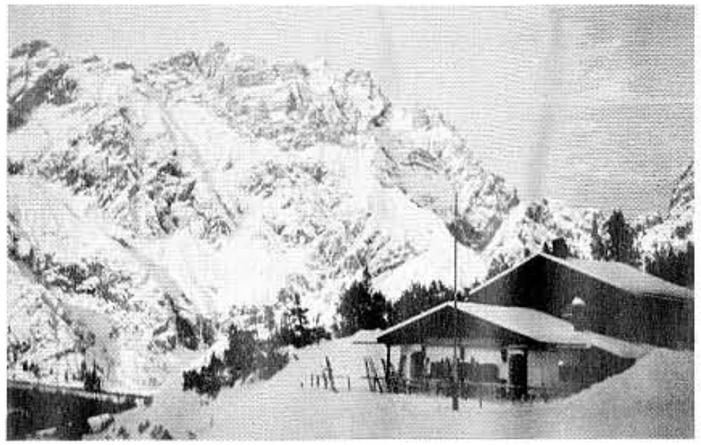

Перші Стежі на лещетарських таборах в Німеччині.

Участь Пласту у відкритті пам'ятника Т. Шевченкові
у Вінніпеґу — Канада — 8-9 липня 1961 р.

Групи пластунок в організованих похідних лавах з прапорами і знаменами проходять вулицями Вінніпеґу на місце відкриття пам'ятника

196 пластунок з усіх станиць Канади в Вінніпезькій Арені виконують вправи вінками.

Чоло Пластової Станиці в Ню Йорку під час походу в день Свята Льояльности 1952 р.

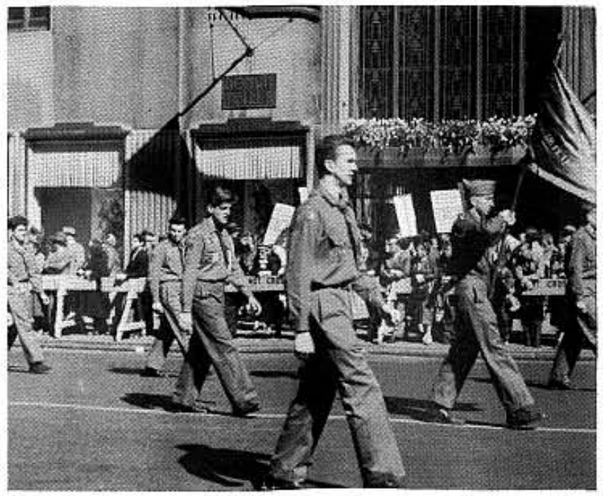

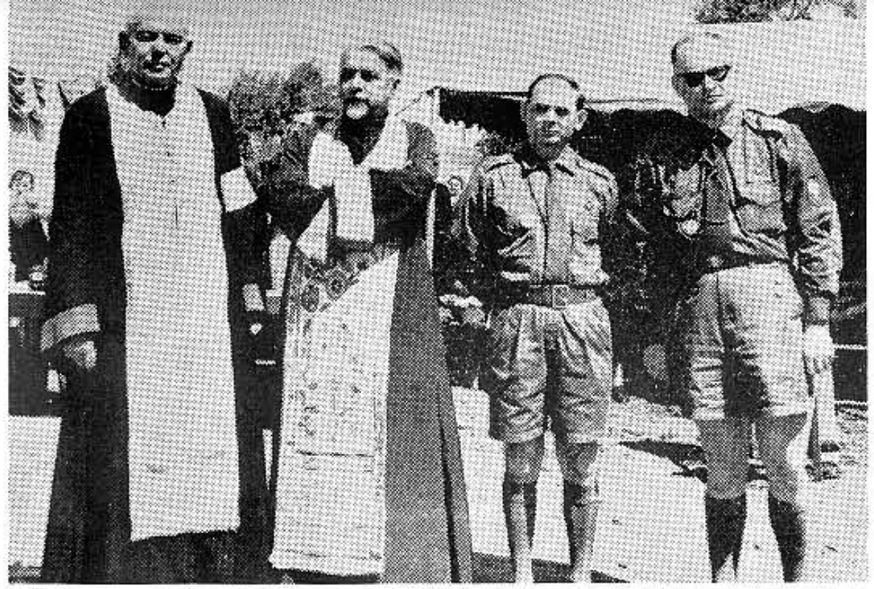

Представники КПС під час урочистого вмурування цегол св. Софії та Печерської Лаври в Бавнд Брук, 4 червня 1961 р. **Стоять від ліва:** о. Щадинський, ВПреосвященний Архиєпископ Мстислав, пл. сен. І. Нинка, пл. сен. В. Вишневський.

Бавнд Брук, Н. Дж. — ЗДА.

І. Четгем — ЗДА — 1959 р.

Владику УАПЦ Преосвященного Паладія вітають при вході на пластову оселю.

Група членів першої КПСтаршини та КПРади в ЗДА,
в Дітройті — лютий 1952 р.

Крайовий Провід УПС — ЗДА, 1957 - 1959.
М. Василик, М. Утриско, А. Копистянський, Н. Макаревич, Я. Рубель.

IV. Крайовий Пластовий З'їзд ЗДА
Філядельфія — 30. XI. — 1. XII. 1957.

Перший зліва: сл. п. Роман Скочдополь, інженер лісник, член Крайової Пл. Ради у ЗДА, Кол. голова Пластового Сеніорату, член 1 Кур. УПС ім. Ст. Тисовського — помер у Гартфорді, Конн. 10 грудня 1957 р.

Із З'їзду Пластового Сеніорату ЗДА
у Філадельфії — 1957 р.

П'ятий Крайовий З'їзд Пласту в ЗДА
Ню Йорк, 20 — 22 лютого 1960 р.

Фото: М. Василик

Відправа пласт. провідників.
Ню Йорк — 10 грудня 1960 р.

Голова КПС ЗДА пл. сен. кер. Ольга Кузьмович

Окружна відправа пластових провідників в Рочестрі,
Н. Й. — 11 лютого 1961 р.

Президія: **від ліва:** В. Вишневський, О. Кузьмович,
Ю. Ференцевич.

**Окружна відправа пластових провідників в Рочестрі,
Н. Й. — 11 лютого 1961 р.**

Голова Гол. Пластової Булави інж. Яро Гладкий, обраний Головою Гол. Пласт. Ради.

Начальний Пластун Сірий Лев та Голова Гол. Пласт. Ради Д-р Осип Бойчук, обраний на II. Зборі КУПО Головою Головн. Пласт. Булави.

Пластова Печатка Других Зборів КУПО

Другий Збір КУПО

Конференція Українських Пластових Організацій
30-31 травня — 1 червня 1958 р.
Наєґра Фолс, Онт. — Канада

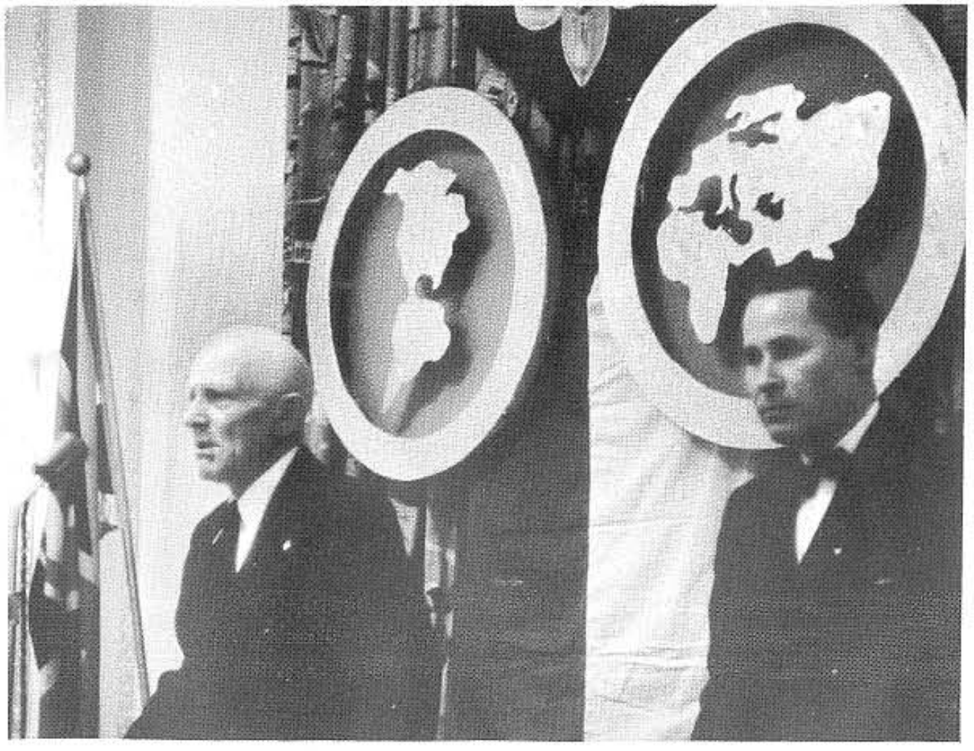

Президія Зборів — від ліва: пл. сен. М. Кавка, ст. пл. Л. Онишкевич, пл. сен. Б. Зорич, пл. сен. Ґена Кульчицький — предсідник, пл. сен. М. Раковський, пл. сен. Т. Дурбак.

ТРЕТІ ЗБОРИ КУПО
Конференції Українських Пластових Організацій відбулись на „Союзівці" — ЗДА — 1962 р.

Звіт уступаючого Голови ГПРади пл. сен. кер. інж. Яра Гладкого.

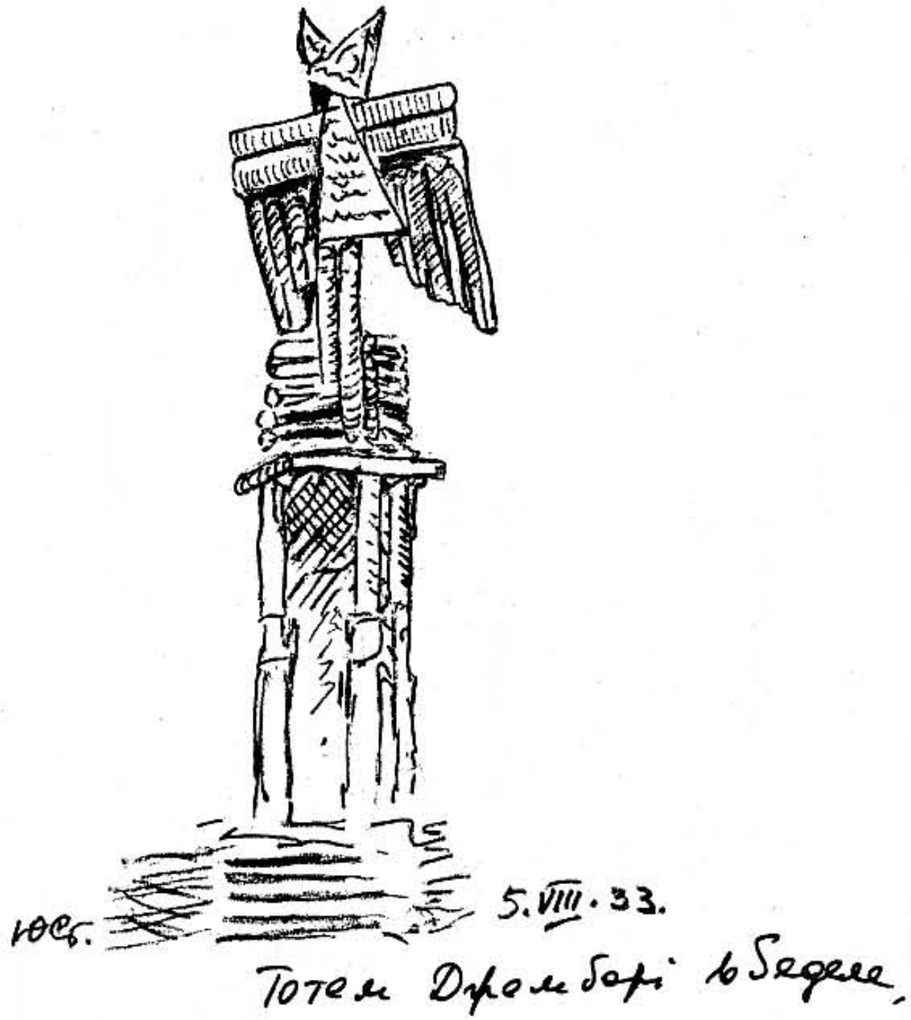

Шкіци із Джемборі в Ґеделе, зарисовані в 1933 р. учасником нашої групи Ю. Старосольським, Л. Ч.

МІЖНАРОДНІ ЗВ'ЯЗКИ ПЛАСТУ.

Перші зв'язки Українського Пласту з Міжнароднім Скавтінґом почались зараз по першій світовій війні. При допомозі органів Уряду ЗУНР у Відні — група пластунів, що перебували тоді у Відні, зі ст. пл. М. Пеканським, нав'язала в імені Верховної Пластової Команди у Львові переписку з Міжнар. Скавт. Бюром в Лондоні. З того часу Пласт не минав нагоди виявляти свої права до участі в міжнародніх зносинах скавтів світу незалежно від скавт. організацій держав, що окупували наші землі.

З міжнар. Джемборі на Угорщині в 1933, де теж була наша делеґація, не пощастило нам дістати знімок.

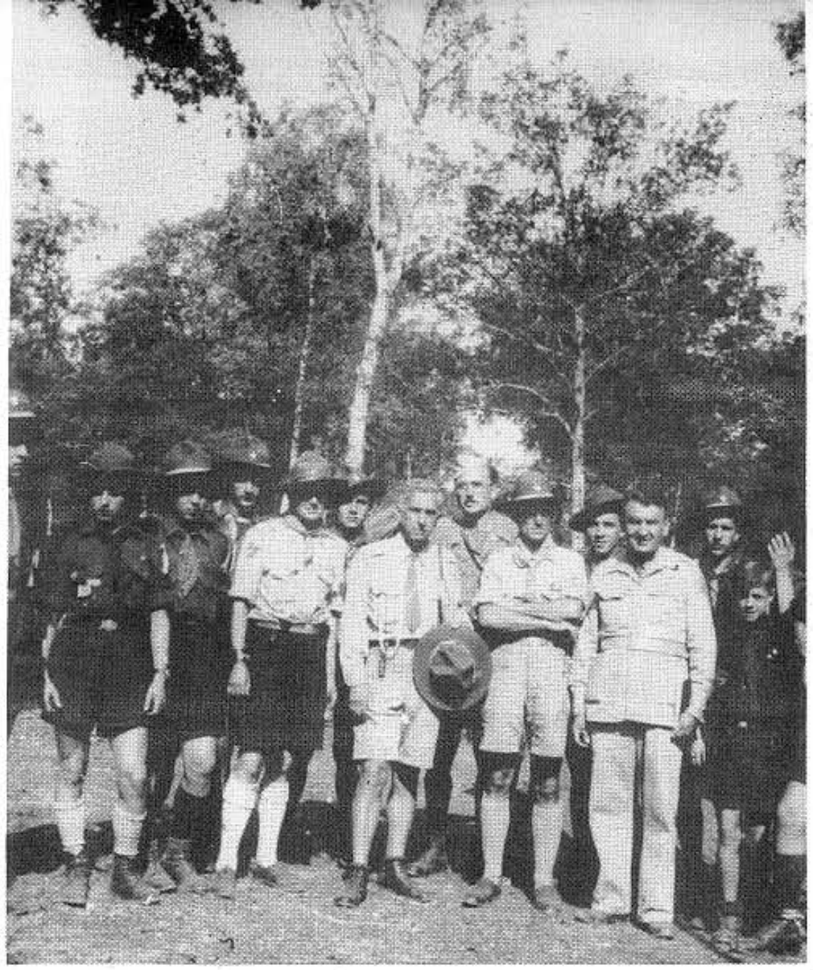

Джемборі Миру.
Участь Українського Пласту в міжнародньому Джемборі в Муассон — Франція — 1947 р.

У підтаборі **Зодіяк.** серед делеґацій ДП — скавтів, таборувала окрема група українських пластунів з Німеччини та Франції. Командантом був сктм. проф. Леонід Бачинський — учасників 48. Пласт. духовник о. Ф. Побігушка відправив польову Службу Божу, в якій було присутних багато чужинців.

Українська група на VII-му Скавтському Джемборі
в Бад Ішль, Австрія — 1951 р.

Міжнародне Джемборі Миру
Муассон — Франція — 1947 р.

Стоять від ліва: Юрій Купчинський, Богдан Яців (оба „Бурлаки"), зіндіянізований „Хрестоносець" — Петро Горбань, шостий: Зенон Шепарович. **Сидить посередині:** Мих. Левицький.

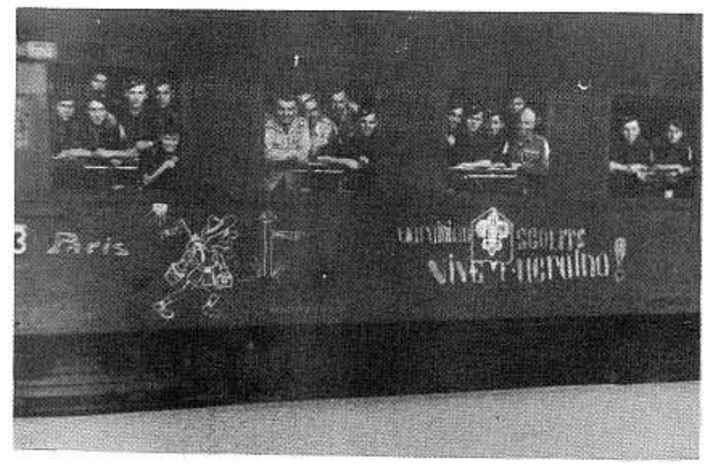

В потязі в дорозі до Парижу.

Мон-Блян.
На вершку — 4.807 м (15.800 стіп).

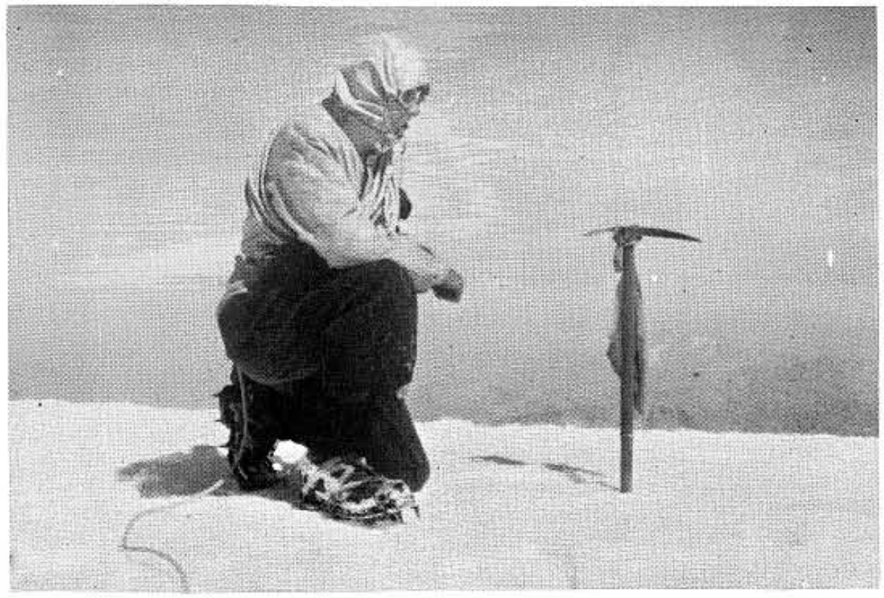

Український прапор на Мон-Бляні.

По закінченні міжнародного скавтського джемборі в Муасон — Франція — 1947 р. два пластуни 1-го Кур. УСП „Бурлаки": Богдан Яців та Ігор Суховерський осягнули дня 1 вересня 1947 р. найвищий верх Европи: Мон-Блян.

Богдан Яців в дорозі на вершок.

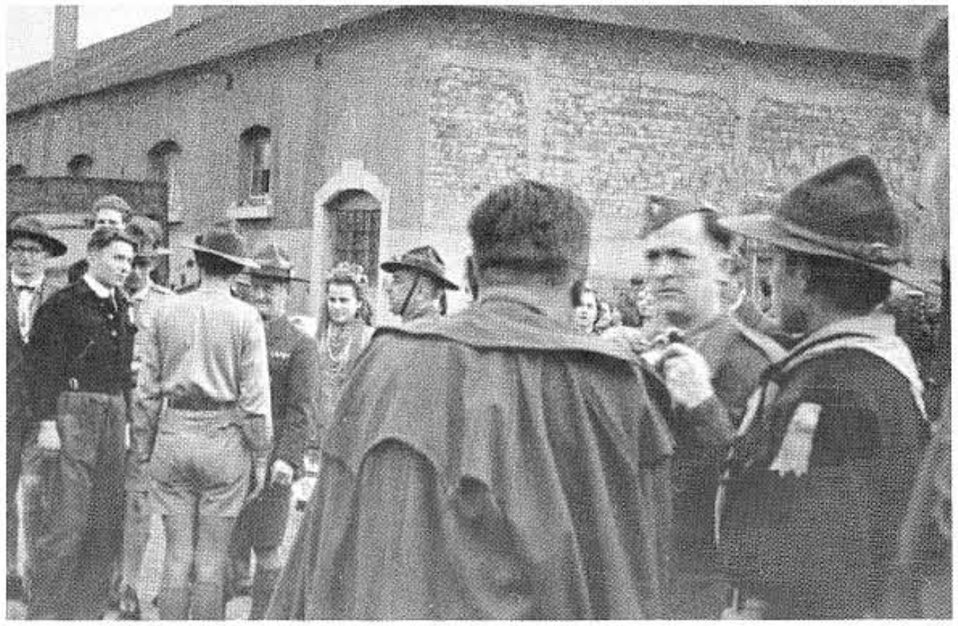

Відвідини директора Міжнар. Скавт. Бюра Вілсона.

Ганновер, Німеччина.
Табір ім. Лисенка — 1947 р.

Вілсон запалює ватру.

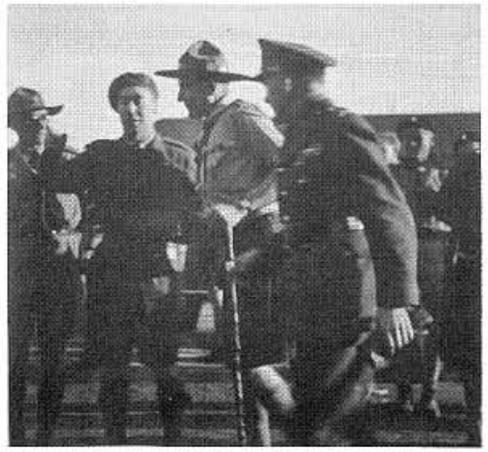

40-річчя англійського скавтінґу в Гамбурзі, англійська зона Німеччини — 1948 р. У ньому брали участь теж українські пластуни англійської та американської зон Німеччини.

Начальний Скавт Комонвелту лорд Ровеллен, позаду українські пластуни.

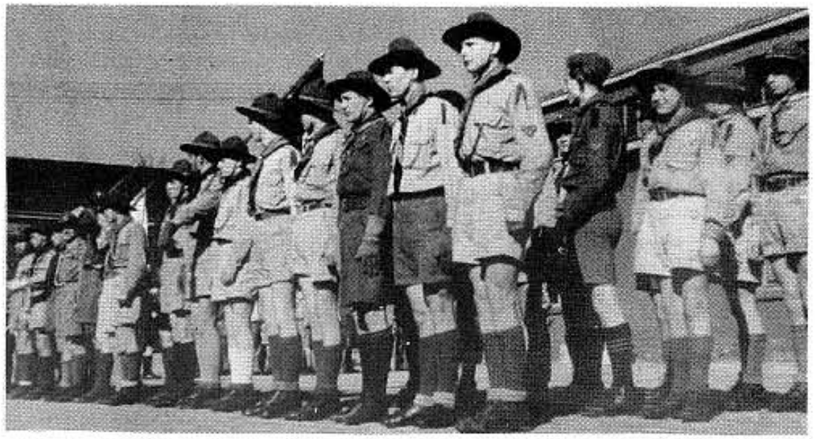

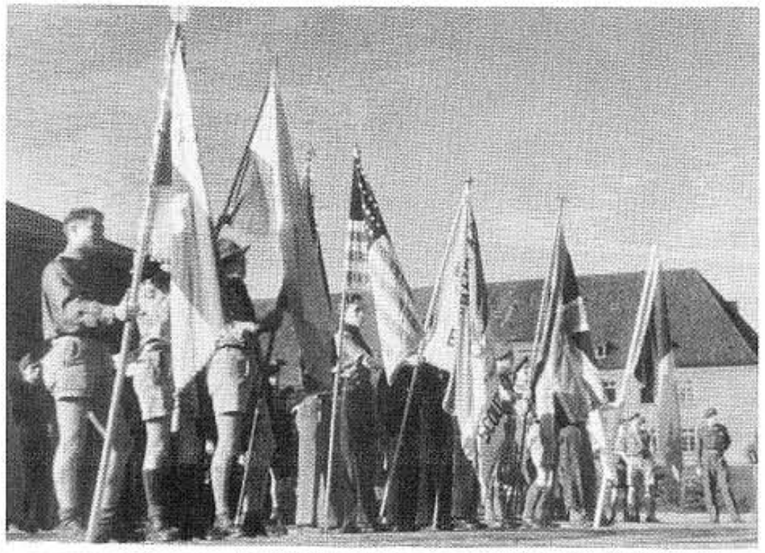

Українська делегація.

Прапори: другий зліва український прапор.

Фото: З. Елиїв

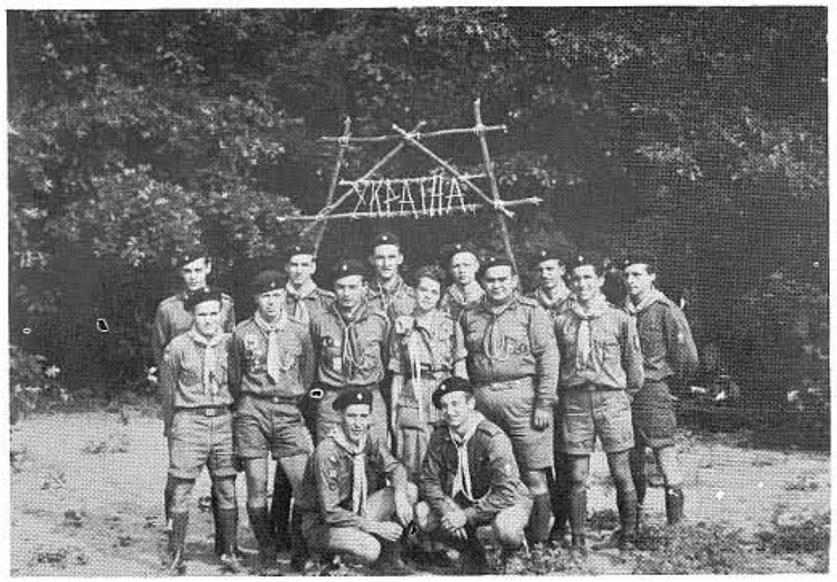

Українські пластуни на зльоті польського гарцерства
б. Єнкі Спрінґс, Мишиґен, липень 1960 р.

Світове Джемборі в Англії — 1957 р.

Група українських пластунів:
Стоять від ліва: пл. уч. Мирон Войтович, пл. сен. д-р Іван Мриц, пл. сен. Мих. Рудько, ст. пл. Любомир Гільтайчук, пл. уч. Федір Гринько. *Сидять від ліва:* пл. розв. Валерій Протопопов, пл. уч. Дмитро Ріхтер, пл. уч. Микола Вовк, пл. розв. Андрій Ребет, пл. уч. Тарас Яримович.

Начальний Скавт Комонвелту, наслідник Бі-Пі, лорд Ровеллен в українському підтаборі. Пл. сен. М. Рудько вручає альбом, дарунок від Українського Пласту.

Група пластунів на Світовому Джемборі
в Англії — 1957 р.

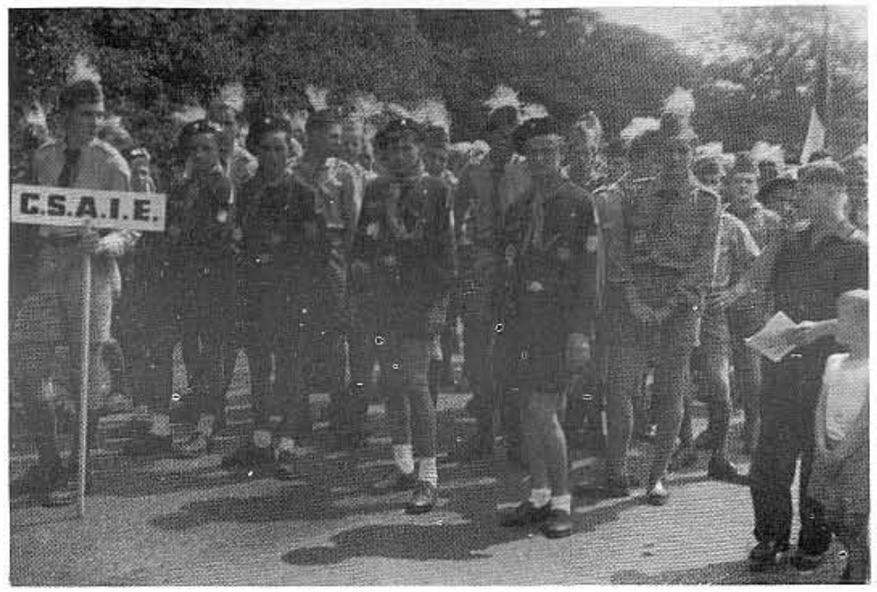

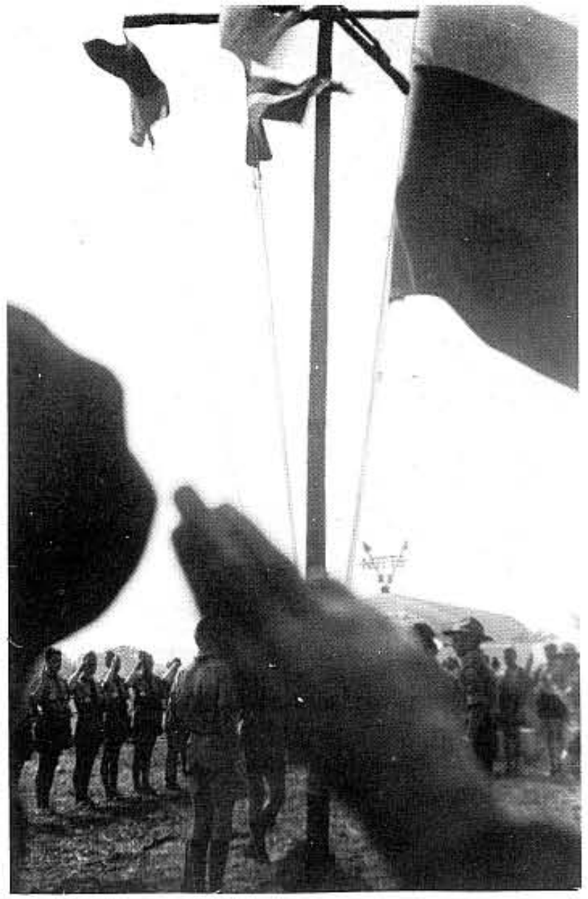

Світове Джемборі в Англії — 1957 р.

Екзильні скавти перед вимаршом на відкриття.
В першому ряді українські пластуни.

Цілість „Струнко! На прапори глянь"!
Сильветка нашого пластуна.

Королева Єлисавета II. відвідує підтабір.

Мають прапори 83 націй.
Український — третій з права.

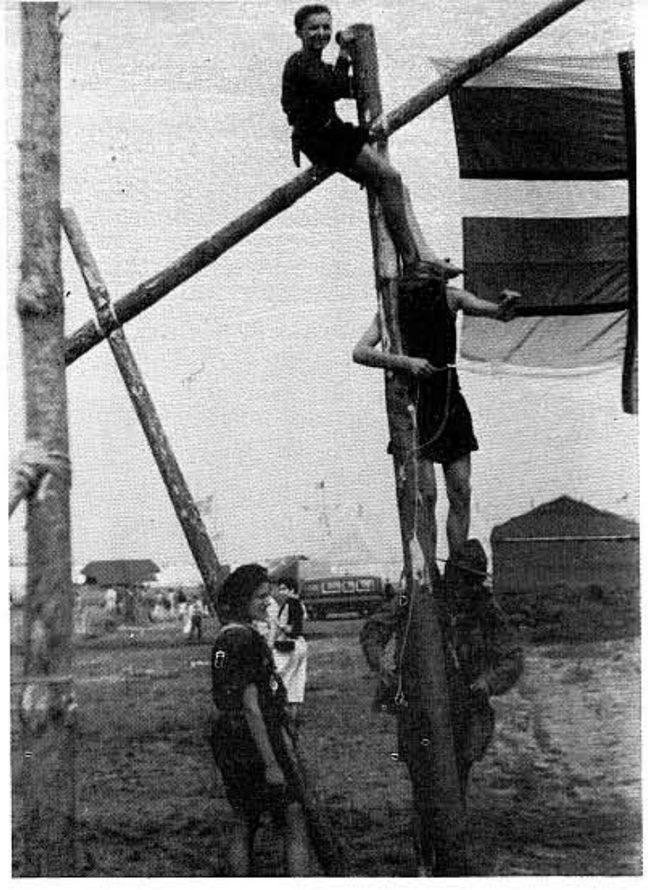

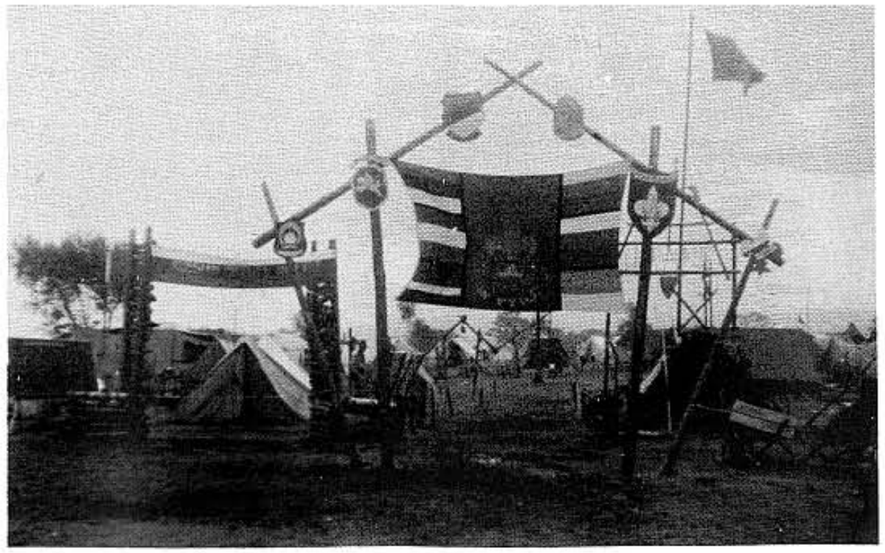

Світове Джемборі в Англії — 1957.

Брама українського підтабору.

Брама табору екзильних скавтів.

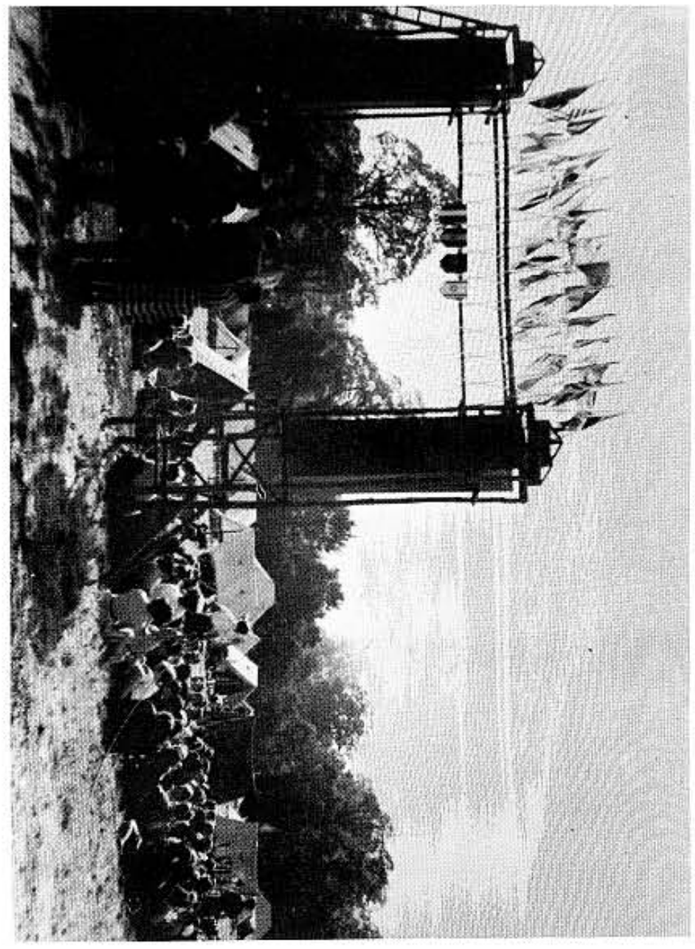

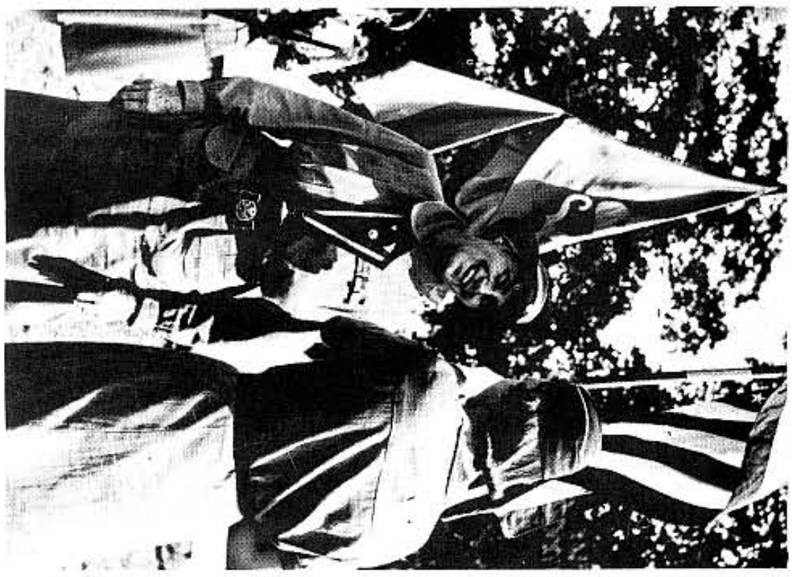

Світовий Табір Пластунок
у Віндзор — Англія — 1957.

Вхід до табору пластунок.

Індійські гості з українськими пластунками.

Зліва: пл. юн. ров. Карп'як Наталя, ст. пл. Тузяк Ліда, пл. юн. розв. Заяць Марта.

Lady Baden Powell серед скавток.

Участь Українських Пластунів у Світовому Скавтському Джемборі на Філіппінах, 17-26 липня 1959 р.

Група делеґатів скавт. організацій в екзилі. *Від ліва*: Естонець, Литовець, Українець пл. сен. Микола Світуха, Мадяр, Росіянин.

Дефіляда: Прапор Українського Пласту несе ст. пл. скоб І. Осідач. В трійці за ним *(від ліва)*: пл. сен. Є. Барановський, ст. пл. поучник Б. Білинський, ст. пл. скоб Ю. Нестор - Леґінь.

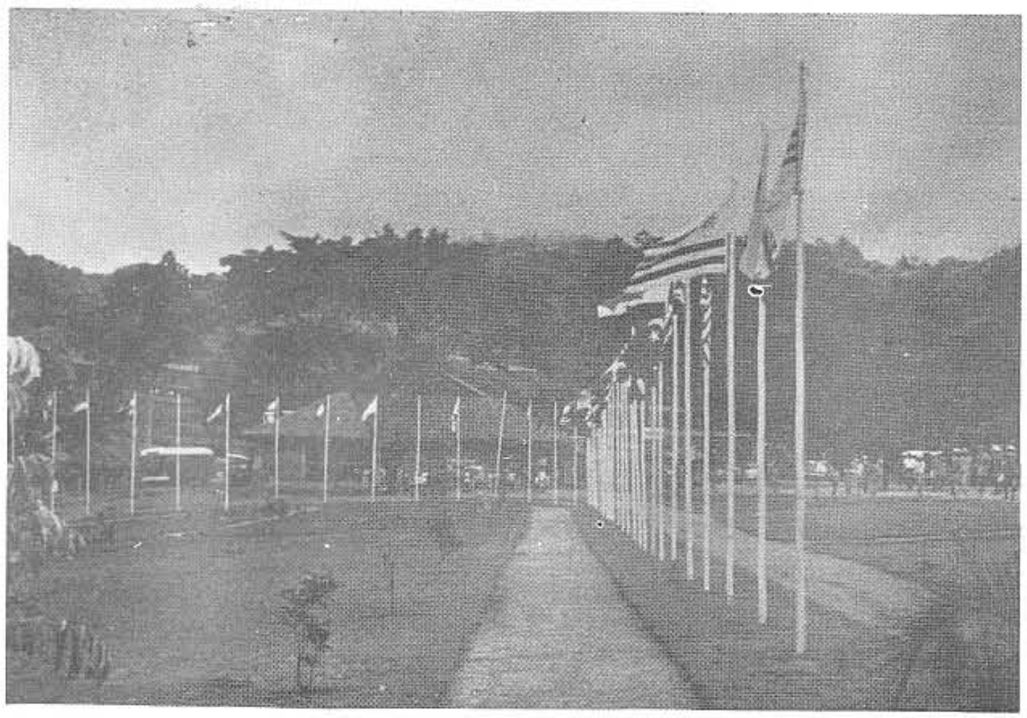

Світове Скавтське Джемборі на Філіппінах — 17 до 26 липня 1959 р.

Головна площа з прапорами всіх націй. Прапор України був біля прапору ЗДА за азбучним порядком.

Міжнародна Скавтська Конференція
в Ню Делі, Індія — 1959 р.

Пл. сен. М. Світуха на залізничому двірці в Ню Делі — серед індійських скавток і скавтів, які вітали делеґатів на Конференцію.

Пл. сен. Світуха в товаристві делеґатів Філіппін, Єгипту, Фінляндії, Японії та інших — відвідує гіндуську святиню "Taj Mahal".

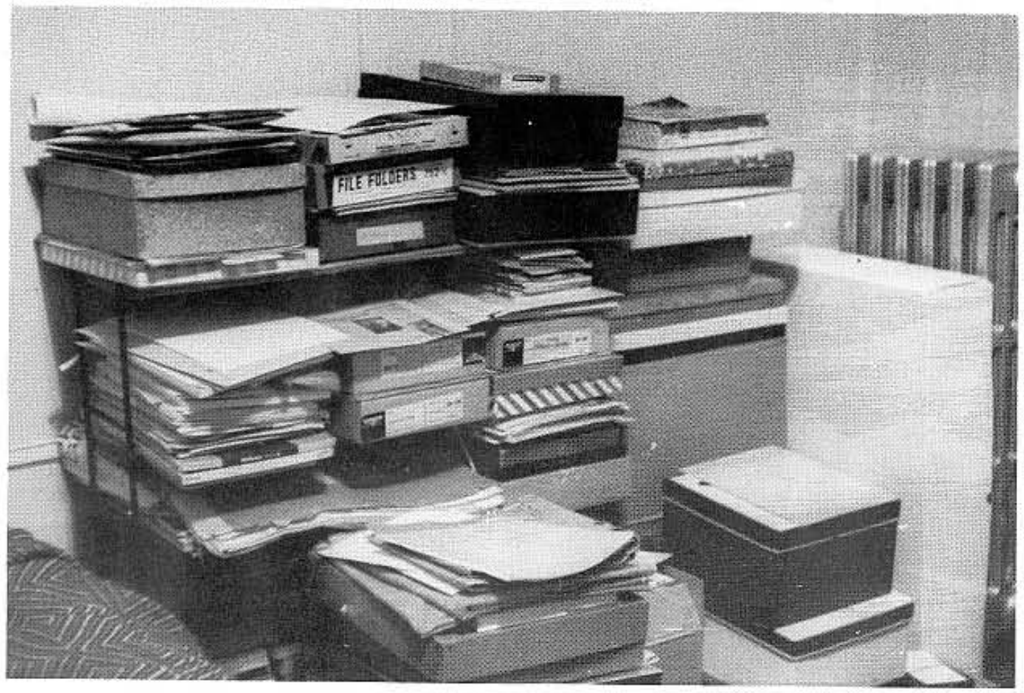

Частина „хаосу", з якого постав протягом трьох років цей альбом.

К І Н Ц Е В Е С Л О В О

Ініціятива видання друком фотографічного альбому 50-ліття Пласту вийшла від Головної Пластової Булави, зокрема від Референта Видавн. пл. сен. дра О. Бойчука, ще в 1960 році.
Зразу виявилась трудність найти головн. редактора, редакційних та технічних співробітників. - В Ню Йорку находилось в той час кілька збірок пластових фотографічних архівів: ГПБулави, КПСтаршини ЗДА та приватних м.і. збірка пл. сен. М. Пеханського, референта фотогр. архіву, який уже довгі роки розшукував за пластовими фотографічними матеріялами. - Тож тут почалась збірка матеріялів для друку альбому. Коли по році підготовки призбиралось дещо цікавого матеріялу, а ГПБ все ще не мала редакційних та технічних співробітників, мала група "трьох" у Ню Йорку запропонувала та за згодою ГПБулави почала друк ч а с т и н и альбому із зібраних уже матеріялів.
З ГПБулавою узгіднено рамову програму змісту альбому, формат, якість паперу та деякі подробиці друку.

Тяжка "вогнева проба" початку роботи насторожила перших упоряд -ників альбому, яких у короткому часі осталось "ви" двох. На їхніх плечах спочила вся робота: збірка матеріялу, фотографічна та тех - нічне опрацьовання, адміністрація, редакція та друк. Все таки робота продовжувалась незважаючи на незвичайні труднощі. Очевидно якість праці не могла бути без закиду. Фінансування з боку ГПБулави не вповні покривало потреби видання, хоч оплачувалось тільки чужі ра - хунки "ззовні" /кліші, папір/. Все інше було безкоштовне, власної роботи, та з'їдало сотні годин праці. Видання мало завершитись до Пвіл. Пластової Зустрічі в 1962 р.
Для помочі й перевірки роботи ГПБулава запросила групу трьох пласт. сеніорів із Ню Йорку й околиці, а саме: пл. сен. О.Кузьмович, М. Раковського та Р. Рогожу.
Фінансова підтримка видавництва ще довго не була наладнана.

Редакційні, технічні та фінансові труднощі спричинили були за - тримку друку альбому.

У 1963 році ГПБулава погодилась на те, щоби пластові курені включились у співпрацю привикінченні альбому. Це здійснилось у кінцевому етапі видавництва - літом 1964 р. Курені УПС та УСП "Чота Крилатих" та "Червона Калина" перебрали патронат над виданням альбому. "Крилаті" взяли на себе здебільша технічну поміч, а "Червона Калина" поміч редакційну, рахунковість та адміністрацію.
На "Крилатих" припала дуже важка і складна маніпуляція сотнею тисяч друкованих сторінок, "Червона Калина" поставила до диспозиції одну тисячу долярів із свого видавничого фонду ім. Б. Чехута. Решта фондів далі ішла із приватних засобів.

Тут слід згадати жертвенну працю ст. пл. Володаря Стефанишина ЧоКр, який з великою посвятою помагає у друку; пл.сен. Остап Савчинський, Отаман Загону ЧК, включався у працю в усіх "безнадійних" хвилинах. Пл. сен. Богдан Титла ЧК - зладив проект обкладинки для альбому. Пл. сен. інж. П. Гошовський ЧК упорядкував рахунковість, вів касу та адміністрацію.

Пл. сен. Михайло Пзенів - курінний та пл. сен. Тарас Трим -ста - ничний - оба ЧоКр - відчули найбільше клопітливу маніпуляцію транспортів, сортування іт.п. У ручному сортованні ста тисяч листків узяла участь "Чота Крилатих" у милому товаристві охотників із різних чол. й жін. куренів.Пл. сен. В. Дармохвал ЧК - ставав нераз у при - годі. Теж Пласт. Підприємство "Молоде Життя" включалось у поміч. Пластова Станиця в Ню Йорку - пл. сен. Тарас Трим - станичний - ЧоКр віддала до користування на час ферій цілу пластову домівку. КПСтаршина в Ню Йорку виявила теж богато доброї волі у відношенні до видавництва альбому.

Усім згаданим висказуємо в імені майбутніх глядачів альбому щиру подяку.

У композиції та монтажеві сторінок помагали видатно ст.пластуни й пластунки та сеніори: Ляля Заклинська, Тарас Гірняк, Андрій Нав - роцький, Володар Стефанишин, Остап Савчинський. Редагування сторінок було нелегке, бо матеріяли наплливали поволі й годі було передбачати дійсний стан майбутнього змісту. А робота - виконувана власними руками - мусіла поступати крок за кроком в міру наплливу матеріялу. Труднощі у друкарському складанні підписів виявляються самі - коли переглядати альбом.

Нам важко було ствердити, хто виконував поодинокі знімки, бо на відбитках не було це позначене. Вибачаємось за те перед усіми світливцями, що їхні знімки ми використали. Тут стараємось назвати імена тих світливців, про яких нам відомо, що їхні знімки найшлись у цьому альбомі. Ми свідомі того, що список не є повний. Подаємо імена без пласт. степенів та належних титулів: М.Василик, Р. Волчук, В.Голіян, І.Гапій, М.Грушкевич, В.Ерденберґер, З.Єлиїв, Ю.Дорош, Р.Загайкевич, М.Калинич, В.Качмарський, І.Кліщ, Р.Крохмалюк, В.Оробець, М.і Л.Пе - жанські, О.Пеханський, Б.,Я. та Р.Петріни, О.Савчинський, О.Самій - ленко, З.Сасик, Т.Трим, М.Шевчик, Я.Шегрин, Р.Яримович.

На зміст альбому склались вголовній мірі фото-архіви ГПБулави, КПС - ЗДА та архів пл.сен. М.Пеханського, який перейшов до пласто - вого архіву. В міру розголосу про поступ праці над альбомом м'якшали серця власників пластових фото-збірок й поволі стали наплливати знімки від різних осіб. Але ще далеко не всі відгукнулись на наші заклики. А шкода! Слідуючі особи з посеред пластунства та приятелів Пласту та пластові частини згл. станиці й установи зволили позичити свої знімки - а то й цілі збірки та альбоми - для використання в друку цього альбому /подаємо без пласт. степенів та титулів/:
Володимир Бакалець, Роман Барановський /Сокіл - Карпати/,Леонід Ба - чинський, Олександер Бережницький /Новий Сокіл/,Наталія Березовська /Каліфорнія - Коломия/, Тиміш Білостоцький /новацтво/, Ярослав Бойду - ник /Прага/,Осип Бойчук, Михайло Василик /Крилаті/, Ярослав Вик - ницький /Хрестоносці/, Дося Ганкевич /Канада - альбом Ірка Шматери/, Ігор Гапій, Володимира Гнатюк, Роман Загайкевич, О. Данчук, Сергій Заполенко /Венезуеля/, Денис Беднарський,Павло Клим /Арґентина/, Любомира Іваницька, Андронік Копистянський, Ганка Коренець, Іван

Костюк / 7 кур. УПЮ - Львів/, Богдан Кравців, Волод. Ласовський /Пласт у Бучачі/, Начальний Пластун Сірий Лев /альбом/, Тарас Лукач /Карп. Україна/, п. Ленчицька /збірка/, Лариса Музичка, Марія Макарушка / Полісся/, Евстахія Міляничева /Сокіл/, Марія Мудрик /Стрийщина/, Ярослав Падох /Стрийщина - Краків/, Ярослав Паливода , Ц. Паліїв /збірка/, І. Петраш, Б. Помірко, Мирослав Раковський /Писаний Камінь і і./, Нестор Романишин, Вол. Савчак /Тунісія/, Остап Савчинський /Стрийщина/, Микола Світуха /джемборі/, Волод. Стефанишин /Пласт у Сокалі/, Ірина Стецура /Австрія/, Омелян Тарнавський /Полісся, Сокіл, Карпати/, Тарас Триш /Карп. Україна - Австралія/, Тереня Шарко-Бень /Стежинки/,Ярослав Шегрин / Бобрівка - новацтво/, Вол. Шехович /альбом/, Мих. Юзенів.
Архів УСС, Пластовий Музей, КПС - Англія, КПС - ЗДА, КПС - Канада, КПС - Німеччина, Станиці: Чікаго та Монтреаль, Канада.
Пласт. курені: /матеріяли своїх видань/ Войнарівці, Орликівці, Червона Калина, Чорноморці, Сіроманці. - 10 кур. ст. пл. Хуртовинки.
Напевне деякі імена тут пропущено через наш недогляд.
Усім щира подяка!

Кому не милі спомини минулих часів ? Які б вони не були !
50 років - це богато - й ніщо. Ніщо - коли й сліду по них не залишиться. Як тих 50 років оцінять - це справа майбутнього . Нашим завданням - показати їх такими, якими вони нам видавались. Частиною такого вияву нашого минулого - за 50-ліття дії Пласту має бути ц е й н а ш а л ь б о м .

Цього альбому в ніякому разі не можна вважати якоюсь історією Пласту. Історія Пласту вимагатиме точнішого та повнішого опрацювання, що не є можливим для першого видання того рода альбому.

Це перше видання альбому не може бути вільним від помилок та інших недоліків. Постепенний наплив матеріялів, незадовільна поміч, обмежені матеріяльні та технічні засоби та організаційні труднощі не сприяли праці над альбомом.

Надіємось, що глядачі виправдають деякі недоліки, а щобільше пришлють нам свої поправки, доповнення та поради, за що будемо вдячні. Усі завваги будуть позначені у архівному примірнику та евент. використані у майбутньому.

За упорядників:

пл.сен. Михайло Пеханський ЛЧ. пл.сен. Тиміш Білостоцький